

Chita

— ちょうどいいまち —

広報ちた
10

2025(令和7年) No.1396

木材に、
魂を吹き込む

知多市制施行55周年記念
株式会社エフエスケー
特集▷ 第51回知多市民美術展

目次

Contents

- 04 **特集** 株式会社エフエスケー第51回知多市民美術展
- 08 宮島壽男市長退任のごあいさつ
- 09 知多市産業まつり
市内を走るバスに乗ってみませんか
- 10 知多市表彰式
市役所などの開庁時間について
プレミアム付電子商品券の再販売
- 11 後期高齢者医療制度・国民健康保険医療費通知
パブリックコメント
定額減税補足給付金 返送は10/31まで
- 12 CHITA MOMENT 2025
子育て家庭優待事業(はぐみんカード)
- 13 くらしの情報
- 19 相談
- 20 公共施設 Information!!
- 23 うちのスタアを紹介します
- 24 健康
- 26 スポーツ
- 28 ちょうどいいまちNews
- 30 ふゅーちゃん掲示板
- 31 わがまちイチ押しグループ
- 32 シリーズ輝人(かがやきびと)
この写真がお気に入り!!「私の1枚」

今月のお知らせ



市の人口

9月1日現在 ()内は前月比

人口 82,795人(－7人)
世帯数 37,667世帯(+54世帯)



今月の納税

10月31日(金)まで

市民税 県民税 森林環境税
(普通徴収)(3期)
国民健康保険税(4期)



今月の延長窓口

(市民窓口課の業務だけ)

実施日 2日(木)、16日(木)
時間 19:00まで
業務内容 住民異動や戸籍届の受付、印鑑登録の申請、各種証明書の発行など。詳しくは市ホームページを参照
問合せ 市民窓口課
(☎0562-36-2646)



市政情報は
市公式SNSで配信中



LINE



X



Instagram



YouTube



Facebook

※QRコードは(株)デンソーウェーブの登録商標です。



▲ 8/30に開催された新舞子ビーチフェスティバル。海面で花開く水中スターマインは迫力満点

Information



デジタル12ch知多メディアネットワーク (①10/1～14 ②10/15～31)

今月のほっとラインちた(市公式YouTubeチャンネルでも公開中)

9:00～、15:00～、21:00～(1日3回放送)

ほっとラインちたは市政情報をわかりやすくまとめた15分の映像番組です。

①人とつながる 未来へつながる～知多市制施行55周年～

②(株)エフエスケー第49回知多市民美術展
出品受付スタート! (再放送)



メディアスエフエム(FM83.4)

暮らしに役立つ情報を発信しています。



視聴アプリ

ハロー! とうかい 8:30～、14:30～、20:30～

①対話を通じて学び合う初期日本語教室

～このまちで一緒に暮らす 多文化共生のまちづくり～

②119番の日 ～適正な通報とその方法～(再放送)

Obu Intro・Obu Crescendo 8:45～、14:45～、20:45～

①そのごみ、どこへ行くの?

～知多娘。が探る ごみと未来の物語～(再放送)

②戦後80年 平和をつなぐ旅

あったかいまち ひがしうら 9:15～、15:15～、21:15～

暮らしに役立つ内容を文字情報でお伝えします。

知多市制施行55周年記念 FSK 株式会社エフエスケー

第51回知多市民美術展

問合せ 知多市民美術展実行委員会事務局 生涯学習スポーツ課
(市民活動センター内・☎0562-31-0383)



6年度の市長賞受賞作品



《北斗の水くみ》
写真部門 櫻井靖彦



《夕映えの港》
絵画部門(洋画) 田口宏

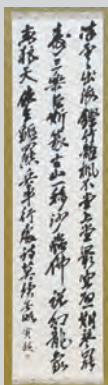

《呉昌碩詩》
書部門 加古黄起



《獲物の飛翔を探すハヤブサ》
彫刻・工芸部門 中村勇

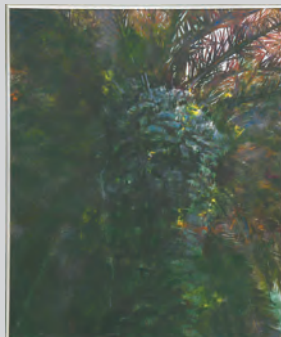

《ヤシ》
絵画部門(日本画) 吉川秀美

知多市民美術展とは

市内在住、在勤、在学または市内を拠点に制作活動を行っている15歳以上の方(中学生は除く)であれば、誰でも作品を応募できる美術展です。11月22日(土)～24日(休・月)に勤労文化会館で市民の皆さんによる絵画(日本画・洋画)、書、彫刻・工芸、写真の4部門の作品を展示します。皆さんの日ごろの成果を発表してみませんか。

協賛者を募集

協賛していただける個人・団体の方を募集しています。協賛口数に応じた協賛者一覧を会場に掲示します。匿名希望の方は掲示しません。
協賛額 1口500円
期間 10月31日(金)まで
申込み 知多市民美術展実行委員会事務局 生涯学習スポーツ課(市民活動センター内・☎0562-31-0383)

出品申し込みは

10月31日(金)まで

対象

市内在住、在勤、在学または市内の公共施設などで制作活動を行っている15歳以上の方。中学生は除く

申込み

10月1日(水)～31日(金)に知多市民美術展実行委員会事務局(市民活動センター内)、東部・岡田・旭の各まちづくりセンター、ふれあいプラザで配布の申込書を提出

作品の搬入・搬出

搬入は11月20日(木)、搬出は24日(休・月)に勤労文化会館。混雑防止のため、出品案内に記載の予定表に従い、部門ごとに決められた時間に搬入・搬出をしてください。

賞

市長賞、議長賞、教育委員会賞、中日新聞社賞、奨励賞、梅子賞、市制施行55周年特別賞

表彰式

11月24日(休・月)午後2時30分から勤労文化会館

その他

市ホームページから出品申込書・協賛申込書などをダウンロードできます。



出品規定

1人各部門2点(書部門は1点)まで。昨年度から規定の変更があります。よく確認のうえ、間違いのないよう申し込んでください。

部門		出品規定	例
絵画	日本画	4～100号とする ※額装の場合、仮額(枠だけ)、または本額(アクリルだけ可)に入れること ※裏面に展示用のひも、またはビスをつけること	日本画、水墨画などの平面作品
	洋画	4～100号とする ※仮額(枠だけ)、または本額(アクリルだけ可)に入れること ※裏面に展示用のひも、またはビスをつけること	油彩画、水彩画、アクリル画、ペン画、パステル画などの平面作品
	自由表現	○日本画、洋画の規定に含まれない絵画作品 ○作品サイズは100号までとする。 ※額装の場合、ガラス額は不可 ※裏面に展示用のひも、またはビスをつけること	デッサン画、CG画、版画、絵手紙など
書	書	○半切1/2(68cm×35cm)以上半切(136cm×35cm)以下の作品 ○表装、または額装(アクリルだけ可) ※必ず裏打ちすること ※てん刻は印影だけで、てん刻額とすること ※作品には、解説文(長文はコピー可)と出典を別様式にて添付し、出品申込時に提出	書・てん刻
	自由表現	○半切1/2(68cm×35cm)未満の作品 ○表装、または額装(アクリルだけ可) ○必ず裏打ちすること ○てん刻は印影だけで、てん刻額とする ※作品には、解説文(長文はコピー可)と出典を別様式にて添付し、出品申込時に提出	
彫刻・工芸		○基本的に机の上で展示ができる作品とする(原則1㎡以内) ○壁掛け作品の場合は、原則5kg以内とする ※取り扱い困難なものや、破損しやすいものは避けること	彫刻、陶芸、ステンドグラス、七宝焼、紙粘土、拓本、竹細工、草木染、革工芸、編物、布作品、刺繍、折り紙アート、ちぎり絵、切り絵、押し花アートなど
写真	写真	○写真自体の大きさが全紙(45.7cm×55.9cm)、またはA2サイズ(42.0cm×59.4cm)で額入り(額込みでの全紙・A2サイズは不可) ○合成していない写真作品。加工・一部のレタッチは可 ○裏面に展示用のひもをつけること ○額装の場合、ガラス額は不可	合成した写真以外の写真作品
	自由表現	○写真の規定に含まれない写真作品 ○写真自体の大きさがA4サイズ(21.0cm×29.7cm)～全紙(45.7cm×55.9cm)で額入り ○裏面に展示用のひもをつけること	合成写真など

共通注意事項

- 自作の未発表の作品で、オリジナル作品であること。公民館、まちづくりセンター、文化協会関連の美術展などに出品した作品は出品可、模写画などは出品不可
- 著作権、肖像権に関する許可などを出品者の責任において完了しているもの
- 公序良俗に反しないもの
- 自身で展示会場へ搬入出可能なもの

—— 見る人の心を動かす、作品制作への思い ——

市長賞受賞経験者へのインタビュー

毎年250点以上の作品が出品される中で、部門ごとに最も優れた作品に贈られる「市長賞」。その受賞作品の制作背景には、日々の暮らしや自身の経験から生まれたさまざまな思いが込められていました。

6年度に市長賞を受賞した3人の方に、制作する上でのこだわりや市民美術展に出品したきっかけなどを聞きました(受賞作品は4ページで紹介しています)。



鳥や自身の「思い」を表現

鳥の自然な姿を表現するために、台座には新舞子の海岸で拾った流木をそのまま使っています。作品の大小により異なりますが、1つ作るのにおよそ80〜150時間を要します。中でも大変なのは、大きな鳥や小さな鳥それぞれに合ったリアルな羽や足などを作ることです。羽

や羽毛の細かい筋の一本一本を手作業で付けていくので集中力が必要です。広報ちたの案内を見て初めて美術展を知り、かつての同僚の絵画作品が入賞していたことに刺激されて自分も出品してみようと思いました。初の出品で入賞することができて、一般的にはあまり知られていないバードカービング作品が評価されたことに感激しました。

私にとって、市民美術展は自己表現ができる充実感を与えてくれる場です。自分の作品が、見に来た人たちに少しでも感動や癒し、発見を提供することができたら、ささやかな社会貢献になるのではないかと思います。

これからは、鳥の思いや私自身の日常の思いを感じてもらえるような、ストーリー性・メッセージ性のある作品を作っていきたいです。



彫刻・工芸部門

なかむらいさむ
中村勇さん

定年退職後に、生きる楽しみとして何か趣味を作ろうと思い、彫刻の教室に通い始めた。

それ以来、バードカービングと呼ばれる、1つの木材から鳥の姿を彫り出して彩色する作品を約20年にわたり作り続けている。



書部門



か こと も き
加古寅起さん

小学2年生のころから書道を始める。現在は八幡書道会に通いながら、さまざまな作品展などに出品している。

向上心を持ち、磨き続ける

作品を制作するうえで気を付けていることは、常に自分の作品は未熟であると自覚し、改善の余地があると疑い続けることです。現状に満足してしまうとそれ以上の成長を見込



むことができないと考えています。

実際に、今はまだ書くのが得意、不得意な字があることが課題だと思っています。なかなかうまく書けない字も、同じ字だけを反復練習するよりは、文字のつながりなどを意識して、できるだけ本番に近い環境で練習することを心掛けています。

作品展に出品するような条幅の作品はおよそ45分かけて完成させるので、集中力や体力も必要になります。

美術展と聞くと、どうしても完成度の高い作品でなければいけないように思い、出品をためらってしまうかもしれません。それでも、自分なりに考えて丹精を込めて作ったものはじゅうぶん美術作品になり得ると思います。自由な制作で気楽に出品してみたいかがでしょうか。

妥協のない作品へのこだわり

新と旧、明と暗や補色などを積極的に使い、作品の中で対比の構造を作ることを心掛けて作品を制作しています。昔の面影を残す景観や、長い年月を経た姿に共感し、古い物を中心に描くことが多いですが、必ず彩りのある花や着物、キラキラしたものなどを構図の中に入れ、描きたいものを引き立たせるようにしています。

作品を制作するのに要する時間は、F6号(横410mm×縦318mm)の水彩画では2時間程度で素早く描くようにしています。風景画のスケッチを短い時間で素早く描くと、自分が気になったところだけを重点的に描くことになるので、自分が風景を

描くことになるので、自分が風景を



どのように捉え、何が印象に残ったのかを知ることができます。作品展に出品するような規模の油絵は半年ほどかけて描き上げますが、完成と思うことはありません。力を入れれば入れるほど気になる部分は尽きず、描いては削ってを繰り返し、手を加え続けてしまいます。

共感するテーマを見つけたら、こだわり続けることをお勧めします。

絵画部門(洋画)



た ぐ ち ひろし
田口宏さん

退職後に通い始めた公民館の絵画教室で野外スケッチをしたことがきっかけで、絵画を描くようになった。

市長退任の ごあいさつ

宮島壽男市長が、10月3日の任期満了をもって退任します。宮島市長は平成25年10月4日に就任し、3期12年間、市長を務めました。

知多市長

みや じま とし お
宮 島 壽 男



この度、10月3日の任期満了をもちまして市長職を退任いたします。

3期12年の間、市民の皆さまをはじめ、市内の関係団体や事業者の皆さまから多大なるご支援と深いご理解を賜りましたことに、この場をお借りして心から感謝申し上げます。

人口減少や少子高齢化、災害の激甚化、デジタル化の急速な進展など社会情勢が目まぐるしく変化した12年間でした。

そのような中、知多市に暮らす全ての市民の皆さまに「知多市に住んでよかった」「ずっと住み続けたい」と思っていただけのような市政運営に全力で取り組んでまいりました。

コミュニティ単位で地域懇話会を開催し、皆さまからの生の声を伺い、防災対策や生活環境の改善などの施策に反映することができました。また、土地区画整理事業や工業団地の拡張、西知多道路の事業化などに精力的に取り組み、10年後、20年後の将来を見据えた産業基盤の強化を図ってまいりました。

新舞子ビーチフェスティバル花火大会やちた梅子マラソンの開催、「ウメ」を市の花に制定、大草城の測量調査、地域バスの運行、こども医療費の助成拡大、小中学校のトイレ洋式化や教室への空調整備、アクアマリンプラザや西知多クリーンセンターの整備、フットボールセンター知多

やオーシャンズフィールドの誘致など、本市の観光資源の磨き上げや、市民の皆さまの利便性向上のため、多様化する行政ニーズに応え、笑顔あふれる明るく元気な知多市を目指して、各種事業を展開してまいりました。

私の施策の1丁目1番地でありました、朝倉駅周辺整備事業につきましても、コロナ禍の時期には、延期などを余儀なくされましたが、駅前ロータリーが完成し、ホテル事業者の誘致も決まりました。新庁舎につきましても、工事が順調に進んでいます。

このように、社会情勢の変化や市政の大規模事業など、さまざまな課題に対して全力で向き合い、事業を推進することができましたのも、市民の皆さまをはじめ、多くの方々のご理解とご協力の賜物であると改めて感謝を申し上げます。

今後は一市民の立場で、本市のさらなる発展のため、できる限りの協力をしてまいりたいと考えております。

結びに、今後の知多市の一層の発展と市民の皆さまのご健勝とご多幸をご祈念申し上げまして、退任のごあいさつとさせていただきます。

任期中のご高配、本当にありがとうございました。



- 1_第1回新舞子ビーチフェスティバルで14年ぶりに花火を打ち上げ(平成26年8月)
2_市制施行50周年記念式典(令和3年7月)
3_第1回ちた梅子マラソン(令和4年11月)
4_新庁舎建設工事起工式(令和7年3月)



知多市制施行55周年記念 第53回知多市産業まつり

問合せ 産業まつり実行委員会

(商工振興課内・☎0562-36-2662)

とき 10月25日(土)午前10時～午後4時(開会式は午前9時40分から)・26日(日)午前9時30分～午後3時30分
ところ 市役所周辺、勤労文化会館、メディアス体育館ちた
その他 詳しくは、広報ちたと同時配布したチラシをご覧ください。

会場周辺に駐車場はありません

あいあいバスなどの公共交通機関を利用してください。子どもや高齢者の方を送迎する場合は、市役所正面玄関前ロータリーの「おもいやり乗降場」を利用してください。

臨時駐車場 新舞子マリンパーク第一駐車場(左図参照)から会場周辺までシャトルバスを運行します。臨時駐車場の台数には限りがあります。



▲臨時駐車場周辺図

市内を走るバスに乗ってみませんか

問合せ 市民協働課(☎0562-36-2645)

市内には、路線バス4路線と、あいあいバス3コースが走っています。産業まつりなど、市のイベントの際には、ぜひ市内のバスを利用してください。

運賃 路線バス 午前8時～午後4時に始発地を発する便は1乗車上限200円、その他の便は最大380円▽あいあいバス 1乗車100円
時刻表 市ホームページをご覧ください。



あいあいバスの乗り方

1



後ろのドアから乗車してください。

2



乗車口右側から出てくる整理券を取ってください。

3



降りるバス停の放送が流れたら、降車ボタンを押してください。

4



バスが停車したら、整理券と運賃(100円、または回数券)を入れて、前のドアから降りてください。

路線バスは「交通系ICカード」が使えます



乗車口に設置してある、読み取り部にタッチしてください。
※整理券は取りません。

知多市制施行55周年記念 知多市表彰式

問合せ 秘書広報課(秘書) ☎0562-3313151(代表)

9月7日(日)に、知多市制施行55周年記念知多市表彰式を開催し、市政発展に功労のあった次の皆さんを表彰しました(敬称略・順不同)。

一般表彰(表彰条例による)

地方自治の進展に貢献した方
鈴木義衛、杉江俊彦

教育、体育、学術、その他文化の振興に貢献した方、団体
尾之内博規、藤本伸治、平野眞英、日比将人、西川功一、永田雄次、今泉亮、神谷和憲、長村美智子、村田眞宏、榎山彬彦、鶴田誠、土井忍、丹羽正行、南柏谷祭囃子保存会

産業の開発振興に貢献した方
吉川勉、森田寿一

民生の安定に貢献した方
小貝和子、森田林三、竹澤周吉、佐々木潮

保健衛生に貢献した方
尾内一如、鰐部春昌



※この表彰式は「元気な愛知の市町村づくり補助金」を活用して開催しました。

感謝状

(株)ヤマナカ、イミレリア・かとう
寛之

篤行者で特に市民の模範と認められる方、団体
小嶋夏江、中村博利、杉浦直樹、鈴木豊、知多市新知小学校子ども見守り隊、新知ひよっこ広場、つつじが丘長寿会第2、岡田長生会、つつじが丘3ハウス、くつろぎサロン「新知」、たつみがおかサロン、ふれあいサロン「わ」、四管ふれあいサロン、買物支援ボランティア「らくだ」、旭桃台シニアクラブ「花つぼみ会」、北柏谷の里山を守る会、山法師の会、福祉救援ボランティア「こだま」

市役所などの開庁時間について

問合せ 企画政策課 ☎0562-3612639

5月1日(木)から、市役所、保健センター、子育て総合支援センターの3つの施設の開庁時間を午前9時～午後4時としています。

11月からはこれまでいただいた意見を参考に本格実施します。引き続き、ご理解とご協力をお願いします。

これまでの主な問い合わせ

窓口以外で手続きできる方法はありませんか

住民票の写しや印鑑登録証明書、戸籍謄抄本、戸籍の附票の写しは、マイナンバーカードがあればコンビニ交付サービスで発行できます。その他のにも、電子申請や郵送手続きなどの「行かない窓口」に対応している手続きがあります。

詳しくは、市ホームページをご覧ください。



時間外に窓口は開いていますか
マイナンバーカードの交付や戸籍届、住民異動、各種証明書の発行などの市民窓口課の業務は、毎月第1・3木曜日の午後7時まで延長窓口を開設しています。また、毎月1回、日曜日の午前9時～正午にマイナンバーカードの交付臨時窓口を開設しています。

職員の勤務時間も短縮しましたが職員の勤務時間は変更していません。開庁時間外は、窓口業務の準備や後処理のほか、行政サービスを支える事務に専念しています。

プレミアム付電子商品券の再販売

問合せ プレミアム付商品券コールセンター ☎0120-507-560

プレミアム付電子商品券の再販売を行います。

申込上限 1人5口まで

申込期間 10/15(水)以降を予定

その他 申し込み多数により抽選となった場合は、当選口数を調整することがあります。申し込み方法など詳しくは、市ホームページをご覧ください。



後期高齢者医療制度・ 国民健康保険の医療費通知を発送

医療費通知は、受診した医療機関からの請求に基づいて作成され、受診歴の確認による健康管理や、医療費の誤請求の有無を確認することを目的としています。

発送時期は、左下表のとおりです。原則、再発行はできませんので大切に保管してください。

医療費通知情報は、マイナポータルから閲覧できます。詳しくは、下のQRコードから確認してください。



確定申告に活用できます

医療費通知は、確定申告の医療費控除で医療費の明細書として使用することができます。

確定申告に活用する際の注意点

医療費通知に記載されていないもので医療費控除の対象となる場合や、医療費通知が申告に間に合わない分は、領収書に基づき「医療費控除の明細書」を作成してください。

また、医療費助成(子ども医療・障害者医療など)を利用しており、医療費通知に記載されている患者負担額

医療費通知の発送時期

	受診月	発送月
後期高齢者医療	1～10月	8年2月ごろ
	11～12月	8年6月ごろ
国民健康保険	1～3月	7月発送済
	4～7月	10月末ごろ
	8～10月	8年1月末ごろ
	11～12月	8年4月末ごろ

を医療機関窓口で支払っていない場合や、高額療養費、保険金の支給がある場合は申告者自身が領収書などを確認して、実際に負担した額を申告してください。

問合せ 確定申告や医療費控除については、半田税務署(☎0569-21-3141)、後期高齢者医療については保険医療課(☎0562-36-2654)、国民健康保険については同課(☎0562-36-2653)

パブリックコメント 市民の皆さんの意見を募集

問合せ 幼児保育課(☎0562-36-2659)

パブリックコメントは、事業や計画などの内容をあらかじめ公表し、皆さんから意見を募る手続きです。

提出された意見を考慮し、計画などを策定します。意見は考えを添えて、内容を公開します。

市ホームページでも閲覧できます。

対象 市内在住、在勤、在学の方。市内の法人や団体。本市に対して納税義務がある方



提出方法 期間内に幼児保育課へ

案件名 知多市保育所等再整備計画 2020改訂(案)

内容 保育所などの適正な管理および安定的で効率的な運営を目指した計画を改訂するものです。

募集期間 9月19日(金)～10月24日(金)

資料などの配布場所 幼児保育課。

書面で直接、郵送(〒478-8601 知多市緑町1)、FAX(☎0562-33-8844)、またはメール(☒youji@city.chita.jp)。いずれの場合も、住所、氏名(法人・団体の場合は、団体などの所在地、団体名、代表者名)を記載してください。

定額減税補足給付金

確認書の返送は10/31(金)まで

問合せ 税務課(☎0562-36-2633)

広報ちた8月号7ページでお知らせした、定額減税補足給付金の確認書の返送期限は、10/31(金)です。期限までに返送してください。

手続き 市から届いた確認書に必要事項を記入し、10/31(金)までに返送してください。期限までに提出がない場合は、給付金の受給を辞退したものとみなします。

すでに確認書を返送した方でも、振込先口座の記入誤りなどで振込不能となる場合があります。市から連絡するなど確認を行います。11/28(金)までに給付を行えなかった場合は、給付金の受給を辞退したものとみなします。

CHITA MOMENT 2025

問合せ 市観光協会(岡田まちづくりセンター内)・0562-51-5637

知多木綿のふるさと、岡田のまちを丸ごと会場にするサーキットイベントを開催します。

期間中、クリエイターズマーケットや染色体験、ワークショップ、まちをめぐるまち歩き企画など、岡田の至る所で知多木綿に触れる体験ができます。

とき 9月27日(土)～10月18日(土)
ところ 岡田の街並み



▲CHITA MOMENTオリジナルの知多木綿手ぬぐい

内容 CHITA MOMENT MEET

ING 2025 オープニング&交流会
9月27日(土)▽伝承知多木綿
つものき「第15回つものき作品展」
木綿蔵30周年記念「手織り知多木綿作品展」、手仕事道具市とつむぐてらすの秋マルシェ
10月2日(木)～5日(日)▽ちたわたた作品展
10月4日(土)▽ウッドソンハートマルシェ
10月5日(日)▽クリエイターズマーケット、手仕事道具市とつむぐてらすの秋マルシェ、岡田街並み上映会
10月11日(土)・12日(日)▽ドロシー的当てゲーム、前田家1周年祭り、私とコットン
10月12日(日)▽OKD周年祭
10月18日(土)

その他 詳しくは、市観光協会ホームページをご覧ください。



ご存知ですか

子育て家庭優待事業(はぐみんカード)

問合せ 子ども若者支援課(0562-36-2656)

子育て家庭を地域社会で支えるため、子育て家庭優待事業として18歳の年度末までの子どもの保護者や妊娠中の方に、はぐみんカードの利用登録をご案内しています。協賛店舗で提示すると、割引などの特典が受けられます。カードは、全国の事業協賛店舗で使うことができます。

はぐみんカードのデジタル化

県の子育てポータルサイト「あいち はぐみんネット」に利用登録をする
と、スマートフォンなどで
カードの提示ができます。



協賛店舗は随時受付

この事業に協賛していただける店舗を随時受け付けていますので、子ども若者支援課で申し込んでください。申込書は同課で配布。
詳しくは、市ホームページ
をご覧ください。



毎月19日は、はぐみんデー

愛知県では、毎月19日を子育て応援の日(はぐみんデー)と定めています。

- ・ 早めに帰宅し、家族だらんの機会をつくりましょう。
- ・ 子育て中の仲間が気兼ねなく帰宅できるような声を掛けましょう。
- ・ 妊娠中の方や乳幼児連れの親子に親切な対応をしましょう。

知多市こどもまんなか応援サポーター宣言

市では、こども家庭庁が提唱する「こどもまんなか宣言」の趣旨に賛同し、こどもまんなか応援サポーターに参加しています。子どもたちのために何が最も良いことを常に考え、子どもたちが健やかで幸せに成長できる社会を実現する取り組みを推進します。

こども
まんなか

催し



家族懇談会

とき ①10月10日(金)②11月10日(月)

③12月12日(金)。いずれも午後1時30分～3時

ところ 知多保健所

内容 精神疾患患者の家族同士の懇談。

②は講演会「精神疾患患者の家族として感じること」、③は講演会「精神疾患患者への家庭での関わり」も開催

講師 ②森充代さん(武豊町かたばみ

家族会)③水野信義さん(精神科医師)

対象 同保健所管内の精神疾患患者の家族。①は診断後5年以下の家族

定員 30人程度。申し込み順

申込み 開催日の前日までに同保健所

健康支援課(☎32-1637)

救命講習会

とき 10月11日(土)午前9時30分～10時40分

ところ 消防署八幡出張所

内容 実技救命講習(70分コース)

対象 市内在住、在勤、在学の中学生以上

申込み 消防署八幡出張所(☎31-0191)、または左のQRコードから

その他 毎月第2土曜日に開催。申し込みは随時。事前にeラーニングによる応急手当WEB講習(①普通救命講習編)の受講が必要



▲申込み



▲WEB講習

精神保健福祉相談

精神科医師に心の悩みを相談できます。

とき 10月15日(水)、11月19日(水)、12月16日(火)の午後3時から

ところ 知多保健所

対象 心の悩みがある方とその家族、関係者

定員 各日3人。申し込み順

申込み 同保健所健康支援課(☎32-1637)

行政相談特別相談所

国、県、市などへの要望、苦情、意見などを行政相談委員がお聞きします。

とき 10月16日(木)午後1時30分～3時30分

ところ ヤマナカアルテ新舞子店

問合せ 市市民窓口課(☎36-2648)

総合ボランティアセンター ちたミニ講座

アロマヨガ

アロマの香りに包まれながら、リラクゼーションヨガを楽しめます。

とき 10月17日(金)午後2～3時

ところ 市民活動センター

講師 百瀬友香里さん

定員 15人。申し込み順

参加費 500円

その他 ヨガマット(貸し出しあり)、タオル、飲み物を持参。動きやすい服装で参加

正しい姿勢ゆがみとりのコツ

身体のゆがみをとるコツを学びます。

とき 10月29日(水)午前10～11時30分

ところ 市民活動センター

講師 生田祐江さん

定員 10人。申し込み順

参加費 300円

その他 タオル、飲み物、筆記用具を

持参。動きやすい服装で参加

申込み 10月6日(月)午前9時から市

総合ボランティアセンター(市民活動センター内・☎39-0800)

知多市議会議会報告会

とき 10月18日(土)午前10～11時30分

ところ 勤労文化会館

内容 6月と9月定例会の議会報告、意見交換など

問合せ 市議会事務局(☎36-2685)



納税相談窓口

市税や国民健康保険税の納付書を紛失した方、納期限内に納付することが難しい方、税金を一括して納付することが難しい方は、相談してください。電話も可

とき 平日：9:00～16:00。夜間窓口も開設。日時は19ページの相談を参照

問合せ 市収納課(☎36-2637)

催し

スナメリウォッチング

プレジャーボートで、スナメリ観察とクルージングを楽しめます。

とき 10月19日(日)午前10時から午後1時30分

集合場所 新舞子ボートパーク

対象 どなたでも。小学生以下は保護者同伴

定員 各回6人。申し込み多数の場合は抽選

主催 新舞子ボートパーク指定管理者

申込み 10月13日(祝・月)までに新舞子ボートパーク(☎・FAX 56-1500・info@shinmaiko-bp.com)。

FAX、またはメールの場合は、住所、氏名、年齢、携帯電話番号、生年月日(西暦)、参加希望の回(午前・午後)を記入。火曜日は休みの場合あり

その他 雨天や海の状態によって中止の場合あり

ファミサポ講習会(救急法)

心肺蘇生、やけど、誤飲などの応急手当を学びます。

とき 10月24日(金)午後1時30分

ところ 子育て総合支援センター

講師 市消防署職員

対象 ファミリー・サポートの会員、

または会員登録を希望する方
申込み 10月17日(金)までにファミリー・サポート・センター(子育て総合支援センター内・☎55-0051)

神経系難病患者・家族のつらい

難病患者とその家族を対象に、療養に役立つ情報を学びます。

とき ①10月31日(金)午後2時30分②11月7日(金)午後2時4時

ところ 市保健センター

内容 ①神経系難病との付き合い方②暮らしに役立つ生活の工夫

対象 ①筋萎縮性側索硬化症、多系統萎縮症、脊髄小脳変性症の患者とその家族②パーキンソン病の患者とその家族

申込み ①10月17日(金)②24日(金)までに知多保健所健康支援課(☎32-6214)



自然調査隊

秋の生きものを観察します。

とき 11月1日(土)午前9時30分～正午

ところ オートリブ(株)中部事業所

講師 知多自然観察会会員

定員 20人程度。申し込み多数の場合は抽選

参加費 1人30円(保険代)

ちたもんフェア 10/18(土)・19(日)

市内事業者の自慢の逸品を一堂に集めた物産展「ちたもんフェア」を開催します。

とき 10/18(土)・19(日)の10:00～18:00

ところ イトーヨーカドー知多店

参加事業者 下表のとおり

事業者名	出店物
餃子神殿 joWin	知多梅しそ餃子、知多餃子
(株)しいたけ屋平松	原木乾燥しいたけ、レトルト食品
(有)じろきん	知多の押し寿司
竹新製菓(株)	岡田かつ丼
(有)だるま寿し(梅心)	知多クールサーモン丼
寺本饅頭本舗	寺本まんぢう、季節の和菓子
ヒデジン餃子	福来飯、冷凍餃子
ベーカリーくるみ	生ドーナツ、惣菜パン
ペニンシュラバーガー	知多牛バーガー
(資)森田屋伸嘉	四喜最中、季節の和菓子
(株)ユーズ	知多ペコロスドレッシング

問合せ 市商工会(☎55-0700)

申込み 10月15日(水)まで

に下のQRコードから

問合せ 市環境政策課(☎36-2661)

その他 帽子、水筒、虫よけ、タオルなどを持参。小雨決行。車の場合は申し込み時に車両ナンバーの情報が必要

必要

若者サポートセミナー2025

「どんなあなたでも大丈夫」母として、精神科医として発達障害・不登校に寄り添う」をテーマに、子どもとの向き合い方を考えます。

とき 11月9日(日)午後1時30分～3時30分

時30分

ところ メディアス体育館ちた

講師 精神科医さわ先生

対象 発達障がいや不登校、ひきこもりで困っている方やその家族、若者支援に関心のある方

定員 会場100人、オンライン50人。申し込み順

申込み 10月7日(火)～11月5日(水)に左のQRコード、または若者未来応援事業実行委員会事務局(一社)サポートネットゆっか・☎85-7236

7236



▲会場申込み



▲オンライン申込み

児童センターの 催し



▲児童センター
公式Instagram

押し花カレンダーを作ろう

ラミネートを使って、来年の押し花カレンダーを半年ごとに作ります。

とき 11月9日(日)午後2～3時30分

ところ ふれあいプラザ

対象 小学生以上。小学校低学年は保護者同伴。高学年以上でも保護者の参加可

参加費 1枚50円(材料費)。2枚まで可。道具は貸し出し

定員 10組。申し込み順

千日紅の花で飾りを作ろう

千日紅のドライフラワーなどを使って、トピアリー、またはフラワーボックスを作ります。

とき 11月30日(日)午後1時30分～3時30分

ところ ふれあいプラザ

対象 小学生以上。小学校低学年は保護者同伴

定員 各5人。申し込み順

参加費 300円(材料費)



▲トピアリー



▲フラワーボックス

.....
申込み 10月4日(土)午前9時から直
接、または電話(ふれあいプラザ内・
☎54-1535)

ファミサポ研修会

「この世界へようこそ」子どもとのかかわりについて」をテーマに、子育てについて学びます。

とき 11月11日(火)午前10～11時30分

ところ ふれあいプラザ

講師 子育て総合支援センター心理士
対象 ファミサポ会員と市内在住、在勤の方

定員 20人。申し込み順

申込み 11月4日(火)までにファミリ

ー・サポート・センター(子育て総合支援センター内・☎55-0051)

親族後見人サポート研修

後見業務全般、または家庭裁判所への報告で困っていること、分からないこと、気になることなどがある方は、ぜひご参加ください。

とき 11月14日(金)午後1時30分～3時30分

ところ 東海市しあわせ村(東海市荒尾町)

内容 定期報告書の書き方、その他業務全般について

対象 知多地域4市5町に居住する方

で、親族後見人の方、または親族後見人になることを考えている方

定員 20人。申し込み順

申込み 知多地域権利擁護支援センター(福祉活動センター・☎39-3770)

「法の日」記念事業

とき 11月22日(土)①午前10時～正午
②午後1時30分～2時③午後2時30分～4時

ところ アイプラザ半田(半田市東洋町)

内容 ①弁護士による無料法律相談②弁護士による寸劇「知って得する法律相談2025」③元中ドラゴンズ荒木雅博さんと英智さんのトークショー

定員 560人。②③は入場券を事前配布し、所定枚数に達し次第締め切り

主催 愛知県弁護士会半田支部
問合せ 同会半田支部(☎0569-26-1611)

市民向け 成年後見制度啓発フォーラム

成年後見制度は、認知症の高齢者や知的障がい、精神障がい、判断能力が不十分な方々の権利や財産を守るものです。制度について、クイズ形式で分かりやすく学びます。

とき 11月29日(土)午後1時30分～4時30分

ところ 勤労文化会館

内容 成年後見制度の概要、クイズ、グループでの話し合いなど

定員 100人

申込み 11月21日(金)までに知多地域権利擁護支援センター(福祉活動センター内・☎39-3770)

ひとり親家庭等就業支援講習会

とき ①8年2～3月の土曜日②8年1～3月の水曜日、または土曜日③8年1～2月の木曜日。時間は①②午前10時～午後3時40分③午前9時～午後6時

ところ 名古屋市、一宮市、豊橋市内の専門学校など

内容 ①パソコン講習②調剤薬局事務講習③福祉用具専門相談員講習

対象 県内在住の母子家庭の母、父子家庭の父、または寡婦(離婚調停中、離婚裁判中の方も含む)で、就業への意欲があり全日程参加できる方

定員 各20人

参加費 無料。教材費、交通費などは自己負担

主催 県母子寡婦福祉連合会

申込み 10月27日(月)～11月17日(月)に市子ども若者支援課。電話申し込み不可

問合せ 市子ども若者支援課(☎36-2656)

・催しなどの記事の中で、参加費の記載のないものは無料です。

・掲載内容は、9月19日時点。今号に掲載した内容は変更となる場合があります。

案内

**市政記録・市勢要覧の発行と
シティプロモーション映像の配信**

市制施行55周年を記念し、市政記録・市勢要覧の発行とシティプロモーション映像の配信を行いました。

市の魅力である自然や人、歴史に触れ、市の取り組みなどを紹介しています。下のQRコードからご覧ください。



問合せ 市秘書広報課(広報) ☎36-2642

その他 一般の方への市政記録・市勢要覧の配布は行っていません。これらの事業は、「元氣な愛知の市町村づくり補助金」を活用しています。

**西知多道路東海ジャンクションの
工事に伴う通行規制**

東海ジャンクションの建設工事に伴い、10月1日(水)～6日(月)と10月下旬に、名古屋高速から伊勢湾岸道(豊田・四日市方面)、国道247号荒尾ICより北進など)の夜間通行止めを予定しています。

問合せ 国土交通省愛知国道事務所
(☎0800-888-2475)

その他 詳しくは、右下のQRコードから国道事務所ホームページ、またはSNSを参照



▲ホームページ



▲X

私立高等学校などの修学費を援助

対象

10月1日現在で市内に住所があり、7年度の県民税所得割額と、市民税所得割額を合算した額が27万2500円未満の世帯で次のいずれかに該当する方①私立の高等学校(全日制・定時制課程)、中等教育学校(後期課程)、高等専門学校(専攻科を除く)、または専修学校(高等課程)に在籍する生徒の保護者。ただし、通信制を除く②私立の高等学校(定時制課程)に在籍する勤労生徒、またはその保護者

※授業料が全額免除の方や、3年を超えて在籍している方は対象外。世帯で2人以上に収入がある場合は合計額で判定

交付金の額 1人当たり年額1万円。

ただし、正規の授業料の額から国・県からの助成額を引いた額が1万円未満の場合は、実際に支払う授業料相当額

申込み 修学援助交付金交付申請書に記入し、在学校で在学証明を受け、10月2日(木)～31日(金)に市学校教育課(☎36-2681)。郵送可。当日必着

その他

申請書は同課で配布。市ホームページからもダウンロード可



有害鳥獣捕獲

鳥獣による農作物への被害を軽減するため、カラスやカワラバトなどを対象に鉄砲による捕獲などを行います。

とき

10月5日、19日、11月9日、12月7日、8年1月11日、3月15日の日曜日の日の出～日没まで。全6回

ところ

市内。ただし、鳥獣保護区、市街地、公園など、安全面で支障がある場所を除く

問合せ

市農業振興課(☎36-2665)

その他

ヌートリア、ハクビシン、タヌキ、アライグマによる農作物への被害も発生しているため、捕獲器による捕獲を随時行います。

**マイナンバーカード交付窓口
臨時開設**

交付通知書が届きましたら、必要なものをお持ちの上、来庁してください。

とき

10月5日(日)午前9時～正午

問合せ

市市民窓口課(☎36-2646)

ありがとう

「ステキなお墓ができたね」
そう言われる、お墓づくりのことなら



創業昭和2年
知多市大興寺の

お墓ディレクターと熟練職人のいる専門墓石店

石の店 いながき

知多墓園を
再現した
ショールーム
完備

1. 工事規定に合格するサイズが確認できる
2. お墓づくりに必要な総予算がよく分かる
3. さわって・歩いて・しゃがんで・体験できる

まずは電話で相談したいお客様は

フリーダイヤル

☎0120-1483-22

FAX.0562-56-5223 E-mail/info@stone-world.co.jp

「知多市大興寺字長根90-1」とカーナビに入力して下さい

お電話で(10時～17時)

水曜・第1,3,5木曜日定休

24時間受付

車で来店

- お墓じまい
- お墓の引っ越し
- クリーニング
- ペイント入れ直し
- コーティング
- 戒名の追加彫刻
- 修理、改修工事
- 墓石用地震ゲル
- 納骨式サポート
- 各宗納骨袋販売

広報ちたへ掲載する広告を募集しています。問い合わせは市秘書広報課(☎36-2642)

☎局番案内 0562は 31,32,33,34,35,36,39,51,54,55,56,57,74,77,85,87 0569は42,43,44

犬のトイレは散歩の前に

犬のふん尿の放置に関する苦情が増えていきます。飼い主の方は、ふんを袋などに入れて持ち帰り、尿には水をはけるなど、責任を持って処理しましょう。

特に住宅地では、ふん尿の臭いを残さないよう、自宅トイレを済ませてから散歩に行く習慣を身に付けさせましょう。荒天などで散歩できないときも、自宅でトイレをする習慣があればストレスなく過ごせます。

人にも犬にも快適な生活環境の維持にご協力ください。

問合せ 市環境政策課（☎36-2661）

児童手当を支給

8～9月分の児童手当を、10月10日（金）に振り込みます。ただし、児童手当の手続きに不備がある方などには支払われません。また、出生などによる児童の増減や配偶者の帰国など、監護養育や生計関係に変更があった場合は、必ず届け出てください。

問合せ 市子ども若者支援課（☎36-2656）

その他 必要な手続きなど、詳しくは市ホームページを参照



松くい虫で枯れた松の伐採

松くい虫被害のまん延を防ぐため、高度公益機能森林区域内や防除対象区域内、伐倒対象区域内では、松くい虫で枯れた松の伐採を行っています。

対象区域内で伐採を希望する方は、所定の要望書を市緑と花の推進課へ提出してください。

問合せ 市緑と花の推進課（☎36-2673）

その他 自宅の敷地内に生えている松は対象外。要望書は同課で配布

令和8年二十歳のつどい

二十歳のつどいを、成人の日の前日の日曜日に開催します。対象者には、12月上旬に案内がきを発送します。

とき 8年1月11日（日）午前10時から

ところ 勤労文化会館

内容 式典、実行委員会によるアトラクション

対象 平成17年4月2日～18年4月1日に生まれた市内在住、または在住していた方。現在、市外に住民票を移しており、出席を希望する方は、左のQRコードから申請してください。

問合せ 市子ども若者支援課（☎36-2657）

その他 必要な手続きなど、詳しくは市ホームページを参照



認定看護師による出前講座

専門的な知識や技術を身に付けた認定看護師が、緩和ケア、がん化学療法、感染管理、呼吸器疾患、認知症、脳卒中リハビリテーション、がん放射線看護の各専門分野について講義を行います。

対象 10人以上で、知多市・東海市の市民、自治体、学校や保健センター、医療・介護施設の各種団体が主催する集会など

申込み 病院ホームページから随時

その他 詳しくは、病院ホームページを参照



市長への手紙の受付方法を変更

市長への手紙の受付方法を緑のポストから市ホームページに変更します。紙の場合は、郵送するか、直接市役所にお届けください。

問合せ 市秘書広報課（広報）（☎36-2642）



審査結果

行政相談月間習字入賞者

行政相談月間にちなみ、市内の小中

学生から習字の作品を募集し、次の皆さんが入賞しました（敬称略、上位入賞者だけ）。

入賞作品は、10月10日（金）～26日（日）に市役所に展示します。

入賞者 小学生の部・特選Ⅱ佐藤翠（八幡小4）▽準特選Ⅱ阿知波芽依（佐布里小6）、市原杏莉（つつじが丘小6）、杉本わか（同小5）、日比里心（新知小6）、岩橋舞香（旭北小6）、松岡陽菜音（同小5）。中学生の部・特選Ⅱ稲垣葉乃（八幡中2）▽準特選Ⅱ青山翔真（八幡中2）、森ここみ（同中1）、渡利聡太（同中1）

榎本真子（知多中2）、大田珠由（旭南中3）、門井陽汰（同中2）

問合せ 市市民窓口課（☎36-2648）

寄付

ありがとうございました

○（一社）愛知県道路標識・標示業協会様から市道への区画線およびカラー塗装による路面標示

○岡田小学校読み聞かせグループ「ところの部屋」様から市立保育園・こども園に大型紙芝居、パネルシアター台など

○竹内敬子様から市立保育園・こども園に絵本80冊

募集

シルバー人材センター会員

自分自身のライフスタイルに合わせた活躍の場を見つけませんか。

対象 市内在住の原則60歳以上の健康で働く意欲があり、シルバー人材センターの理念「自主・自立・共働・共助」に賛同する方

申込み 毎月第2・4金曜日の午前10時から開かれる入会説明会に参加後、随時受け付け

問合せ 市シルバー人材センター（☎55-5476）

その他 詳しくは、同センターホームページを参照。
作業の依頼も募集中



わーくりに知多新規会員

中小企業で働く皆さんに充実した福利厚生を提供します。

内容 共済給付、提携施設・協力店の割引利用、従業員の健康管理、チケットのあっせん、催し物開催、宿泊補助など

対象 知多半島5市5町の従業員300人以下、または資本金3億円以下の中小企業の事業主と従業員。パート従業員や個人事業主を含む

入会金 1人1000円。全額事業主

負担

会費 1人月額1000円。事業主が600円以上負担。市から事業主にパート従業員1人に付き300円の補助あり

申込み （二財）知多地区勤労者福祉サービスセンター（☎0120-2915509）。事業所単位で申し込み

その他 10月1日（水）～12月15日（月）に新規入会した事業所に、会員1人に付き、10000円のクオカードを進呈（2人以上の入会・紹介者を含む）。詳しくは、わーくりホームページを参照



知多市のこれがおすすめ!! 秋冬フォトコンテスト

知多市の秋、冬を象徴する7・8年の風景、イベント、祭り、自然、体験、伝統などの写真を募集します。

知多市の「これがおすすめ」写真を応募してください。

応募規定 四つ切り、またはA4の写真用紙にカラープリント▽合成加工、日付入り、ワイド判は不可▽応募作品の使用権は市観光協会が保有するものとし、入賞作品は原版（1MB以上のデータ）を提出。作品は返却しません。肖像権は撮影者が責任を持つこと

応募期間 8年3月3日（火）～17日（火）必着

提出先 市観光協会、または市商工振

市放課後児童クラブ通年入所者を募集

平日の放課後や土曜日、夏休みなどの学校休業日に、保護者が家庭にいない場合に、児童の安全・安心な居場所を提供します。

開所日時 平日＝放課後～19:00、学校休業日＝7:30～19:00。日曜日、祝日、年末年始は除く

対象クラブ 全小学校内児童クラブ

対象児童 表1のとおり

育成料 月7500円。ただし、7月は9000円、8月は1万2000円。保険料800円が別途必要

申請受付 10/15（水）～31（金）。詳しくは、表2のとおり

問合せ 市子ども若者支援課（☎36-2656）

その他 申し込みには便利な電子申請がご利用いただけるほか、申込書は市子ども若者支援課やホームページからも取得できます。生活保護、ひとり親、2人以上の児童が入所する世帯の場合は減免あり



表1 対象児童

保護者（※）が次のいずれかに該当し、1年を通して入所を希望する方	
就労	就労時間が1日4時間（休憩時間を除く）以上で、月に15日以上就労を常態としていること
病気・障がいなど	病気・障がい、介護・看護、災害、就学などの事由により入所を必要とする方。診断書など、児童を育成できないことが確認できる書類が必要

※保護者には、同一住所の65歳未満の祖父母を含む（8年4/1時点）

表2 申請受付

申込方法	受付
電子申請	電子申請・届出システムから申請 
市子ども若者支援課窓口	9:00～16:00 ※土日、祝日を除く
郵送	市子ども若者支援課放課後児童クラブ担当宛

興味。郵送可
問合せ 市観光協会（☎51-5637）
その他 詳しくは、ホームページを参照



相 談

※相談内容の秘密は厳守します。お気軽にご相談ください。  予約制

○会場：市役所

法律相談 	10/1(水)・15(水)、11/5(水) 10:00～12:00、13:00～16:00 ※10/15の予約は10/3(金)から、11/5の予約は10/17(金)から。相談は年度に1回だけ
心配ごと相談 (人権・行政)	10/6(月)・20(月) 9:00～11:30
外国人相談	月・火曜日 9:00～12:00、13:00～16:00 木・金曜日 9:00～12:00
行政書士相談	10/14(火) 13:00～15:00
市民相談	月～金曜日 9:00～12:00、13:00～16:00
問合せ	市民窓口課(市民相談) ☎0562-36-2648
教育相談	月～金曜日 9:00～12:00、13:00～16:00
問合せ	学校教育課 相談専用 ☎0562-32-8070
消費生活相談	月・火・木・金曜日 10:00～12:00、13:00～16:00 (受け付けは15:30まで) 相談専用ダイヤル☎188
ふるさと ハローワーク	月～金曜日 9:00～12:00、13:00～16:00
多重債務・相 続登記相談 	10/8(水) 13:00～15:00
若者の職業・ 自立支援相談	10/8(水) 14:00～16:00
問合せ	商工振興課 ☎0562-36-2662
年金相談 	10/22(水) 9:45～12:00、13:00～15:15 ※予約は10/1(水)から
問合せ	保険医療課 ☎0562-36-2655
納税相談・ 収納窓口	10/16(木) 16:00～19:00
問合せ	収納課 ☎0562-36-2637
ひとり親家庭 自立支援相談	月～金曜日 9:00～12:00、13:00～16:00
問合せ	子ども若者支援課 ☎0562-36-2656
障がい者虐待 相談	月～金曜日 9:00～16:00
問合せ	福祉課 ☎0562-36-2650
住宅耐震 相談 	月～金曜日 10:00～16:00
問合せ	都市計画課 ☎0562-36-2669
在宅医療 相談 	月～金曜日 9:00～16:00
問合せ	長寿課 ☎0562-36-2652

○会場：保健センター

健康相談	月～金曜日 9:00～16:00
こころの健康相談 	10/6(月) 14:00～16:00
問合せ	健康推進課 ☎0562-54-1300
在宅介護相談	月～金曜日 9:00～16:00
問合せ	高齢者相談支援センター ☎0562-54-1211
障がい者相談 	月～金曜日 9:00～16:00
問合せ	障がい者相談支援センター ☎0562-54-4800
障がい児相談 	月～金曜日 9:00～16:00
問合せ	障がい児相談支援事業所さんぽ ☎0562-54-4502
○問合せ先と同じ会場	
高齢者虐待相談	月～金曜日 9:00～16:00 ※上記以外でも電話受付可
問合せ	高齢者虐待相談センター(保健センター内) ☎0562-54-1211 長寿課 ☎0562-36-2652
子ども・家庭相談 	月～金曜日 9:00～16:00
問合せ	子育て総合支援センターぱぼらす ☎0562-54-1200
若者ひきこもり 相談 	木曜日 13:00～16:00
若者就労・ 就労体験相談 	水曜日 10:00～16:00
問合せ	若者支援センター(青少年会館内) ☎0562-36-2960
女性のための カウンセリング 	10/2(木)・16(木) 10:00～16:30 10/9(木)・23(木) 13:30～20:20
問合せ	男女共同参画センター(ふれあいプラザ内) ☎0562-56-6305
生活困窮者 自立支援相談 	月～金曜日 9:00～16:00
問合せ	自立生活サポートセンター(福祉活動センター内) ☎0562-39-3060
成年後見利用相談 	月～金曜日 9:00～17:00
問合せ	知多地域権利擁護支援センター(福祉活動センター内) ☎0562-39-3770
NPO・ 市民活動相談 	水曜日 13:00～16:00
問合せ	市民活動室(市民活動センター内) ☎0562-31-0381
○訪問・来所相談	
ひきこもり等 訪問支援 	月～金曜日 9:00～17:00
問合せ	(一社)サポートネットゆっか ☎0562-85-7236

**佐布里緑と花の
ふれあい公園**
☎0562-54-2911
午前9時～午後5時。原則月曜日休館



《10月の催し》

みどりの工房のクラフト教室

●押し花しおりづくり

とき 午前9時～午後4時30分

参加費 100円

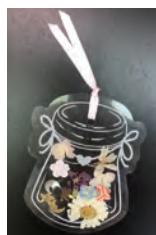

●フィンランド発ヒンメリづくり

とき 午前9時～午後4時30分

参加費 500円



●梅の草木染め体験

とき 毎週金・土・日曜日の午前10時～正午、午後1～3時。10月11日(土)・12日(日)は除く

参加費 2000円

展示会(梅の館)
たのしい楽筆作品展

とき 10月3日(金)～8日(水)

《11月の催し》※要予約

味香房の料理教室

●梅みそ五平餅

とき 毎週火・金・土曜日の午前10時～午後1時。11月4日(火)、15日(土)、25日(火)は除く

参加費 1600円

その他 託児あり。詳しくは、問い合わせてください。

●梅入りのきなり団子

とき 毎週日曜日の午前10時～正午。11月16日(日)は除く

参加費 700円

みどりの工房のクラフト教室
クリスマスツリー壁かけ

とき 毎週金・土・日曜日の午前10時～正午、午後1～4時。11月15日(土)・16日(日)は除く

参加費 800円



園芸

●特別講座「冬咲きクレマチス講習会」

とき 11月9日(日)午前10～11時30分

楽しいイベント盛りだくさん!

秋のフェスティバル -in 佐布里緑と花のふれあい公園- **10/11(土)・12(日)**

ステージイベント

メインステージと温室ステージで開催

和太鼓、フラダンス、バレエ、落語、ウクレレ演奏、チアダンス、フルート演奏など

キッチンカー

とき 10:00～16:00

フリーマーケット

とき 10:00～16:00

消防隊員、警察官、自衛隊員と記念撮影ブース

とき 10:00～16:00

ミニSL乗車体験

とき 10:00～16:00

参加費 1回100円。園内の買い物で無料券配布

講座を体験してみよう

※いずれも当日受付。小学生以下は保護者同伴。時間は10:00～16:00(最終受付15:00)。

秋のアート体験

木のマグネット作り(300円)、モザイクタイルアート体験(700円～)、ハロウィンチョークアート体験(600円。11(土)だけ)

工作体験

バードコールづくり(300円)

園芸体験

えらべる花ビュッフェ(500円～)

料理体験

佐布里っこたまごの梅入りたません(300円)

その他のお楽しみ

佐布里朝市

とき 7:30～12:00

飲食物などの出店販売

とき 10:00～16:00

KonoMachiCafe・Shop

とき 9:00～16:00

冒険遊び場 そうりプレパーク

とき 10:00～16:00

とき 11月9日(日)午前9時～午後5時
内容 未来館の利用団体による発表、

未来館まつり

☎0569-42-1101
午前9時～午後5時30分。原則月曜日休館



こども未来館

とき 11月9日(日)午前9時30分～11時
内容 11月の催しの受付は10月5日(日)午前10時から各講座1週間前まで。自然観察は、11月8日(土)まで。子ども会・PTAなど10人以上の団体に限り、講座開設日以外の日でも相談に応じます。掲載されていないイベントなどの開催もあるため、最新情報はホームページをご覧ください。
催しの受付は、8年1月から第1水曜日に変更となります。

自然観察 どんぐりの木を観察しよう

参加費 2000円
講師 榎田靖さん(園芸研究家)
●花かごを使ったふんわり寄せ植え
とき 11月21日(金)・22日(土)の午前10時～正午
参加費 4500円

その他 工作の内容・時間区分は変わる場合があります。数に限りあり。詳しくは、ホームページを参照

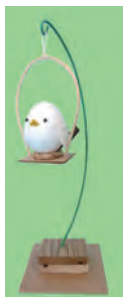

▲ことりん



▲かざり



▲バッグ

内容 卵に和紙を貼って小鳥を作り、揺れる様子を楽しめます。

●「ハロウィンのかざり」(1個120円)
とき 10月1日(水)～31日(金)
内容 和紙や色画用紙などを使ってハロウィンのかざりを作ります。

●「ハロウィングッズをつくらう」(バッグ)(1個120円)
とき 10月1日(水)～31日(金)
内容 色画用紙やモールなどを使ってハロウィンのバッグを作ります。

工作

まつり工作、文字探しラリー、キッチンカー、テント販売など
その他 詳しくは、ホームページを参照

知多市制施行 55 周年記念 特別企画展

收藏記念 一森岡完介展一

知多市にゆかりのある版画家、森岡完介さんの1973～2020年の作品を紹介します。2023(令和5)年に寄贈された39点を含め、シルクスクリーン作品57点(期間中展示替えをします)と、お借りした油彩、水彩、オブジェなどを10点展示します。作品の変遷と作家の多才な面を、ぜひご覧ください。

とき 前期=10/18(土)～11/9(日)、後期=11/11(火)～12/7(日)

観覧料 一般300円(240円)、高校生150円(120円)、中学生以下無料。括弧内は20人以上の団体料金

その他 10/25(土)・26(日)は産業まつりの開催に伴い、歴史民俗博物館の駐車場は利用できません。

展覧会に併せて講演会を開催

とき 11/9(日)13:30～15:00

講師 森岡完介さん

定員 30人。申し込み順

申込み 10/21(火)8:30から歴史民俗博物館へ電話



▲《Beethoven at the beach-Message 85-8P》(1985年制作)

博物館で開催しているジュニア・アート教室で児童が描いた油絵の作品を展示します。
とき 10月4日(土)～11月16日(日)

歴史民俗博物館 ジュニア・アート教室油絵作品展示

エントランスディスプレイ
とき 10月9日(土)～11月16日(日)
午前9時～午後5時(入館は午後4時30分まで)。原則月曜日休館



産業まつりイベント

産業まつりに併せて、昔の遊び体験や工作などのイベントを行います。
とき 10月25日(土)・26日(日)の午前10時～午後3時30分
その他 当館駐車場は利用できません。



・催しなどの記事の中で、参加費の記載のないものは無料です。
・掲載内容は、9月19日時点。今号に掲載した内容は、変更となる場合があります。

勤労文化会館

☎0562-33-3600

午前9時～午後9時。原則月曜日休館



ロビーコンサート

フルートのアンサンブルをお楽しみください。

とき 10月19日(日)正午から
出演 フルートアンサンブル ラ・ポム

文化協会主催イベント

●子ども芸能まつり

子どもたちによる箏、ジュニアダンス、バレエ、チアダンスの発表会です。

とき 10月26日(日)午前9時30分から
●合同歌謡ショー

とき 11月9日(日)午前10時から
.....

問合せ 月・水・金曜日の午前中に
同協会事務局(☎0562-33-0045)

宝くじ文化公演 元氣が出る！
オーケストラコンサート

懐かしの映画や歌謡曲の名曲をお届けします。

とき 10月8日(土)午後2時から
出演 吉田正記念オーケストラ

曲目 「いつでも夢を」石原裕次郎メ

ドレー」ほか

料金 前売り券Ⅱ一般1500円、高校生以下1000円▽当日券Ⅱ一般2000円、高校生以下1500円。未就学児は入場不可

その他 宝くじの助成により、特別料金になっています。

中央図書館

☎0562-55-4349

午前9時～午後7時。原則月曜日休館



今月実施の催し

●お話コーナー

とき 毎週日曜日の午後2～2時30分
●Furi Furi Story time

英語絵本の読み聞かせや簡単なあいさつを行います。

とき 10月2日(木)、16日(木)の午前11～11時30分

対象 未就学児・小学生とその保護者

●乳幼児向けおはなしひろば
とき 10月9日(木)午前11～11時30分

●アニメ映画会

「ふしぎ駄菓子屋銭天堂8巻」の上映と上映映画に関するトークです。

とき 10月19日(日)午前11時～正午

創作童話教室

作品の講評を聞きながら、童話の作

り方やコツを学びます。

とき 11月8日(土)午前10時～午後3時10分。昼休憩あり。出入りは自由
講師 奈雅月ありすさん(児童文学作家)

定員 20人。申し込み順
申込み 10月4日(土)から同館

その他 筆記用具を持参

音訳ボランティア入門講座

発声などの基本的知識を学び、実際に文章を読み、講師が指導します。

とき 11月22日(土)午後2～4時
講師 青木真理子さん(東海音訳学習会会長)

定員 20人。申し込み順
申込み 10月11日(土)から同館

図書館・図書室を休館

図書の特検・整理のため休館します。

とき 10月22日(水)～31日(金)
その他 10月8日(水)～21日(火)の間、貸出期間を延長します。また、休館中の図書の返却は、中央図書館のブックポスト、または旭・東部・八幡の各センター図書室受付(27日(月)を除く)へお願いします。ただし、視聴覚資料、大型絵本は破損防止のため、ブックポストへ返却しないでください。

今月のブック展

テーマ 文は継承され、人は歴史を語る。



論語、種の起源、源氏物語、イソップ寓話…これらは世界にどんな影響を与えたのでしょうか。何百年と読み継がれてきた理由を知ると同時に、あなたの未来を変える1冊に出会えるかもしれません。

書名 歴史を変えた100冊の本

スコット・クリスチャンソン、コリン・ソルター/共著
エクスナレッジ/出版

ハロウィンジャンボ5億円

(1等3億円・前後賞各1億円合わせて)

ハロウィンジャンボミニ5千万円

(1等3千万円・前後賞各1千万円合わせて)

この宝くじの収益金は市町村の明るく住みよいまちづくりに使われます。



各1枚 300円
9月19日(金)2種類同時発売!

発売期間 9/19(金)～10/19(日)

公益財団法人愛知県市町村振興協会

Happy
Birthday

うちのスターを 紹介します



かわしまゆいと
川島維斗ちゃん(右) (八幡)
令和5年10月12日生
左は姉の楓夏ちゃん



おくむら
奥村けいちゃん (梅が丘)
令和6年10月3日生

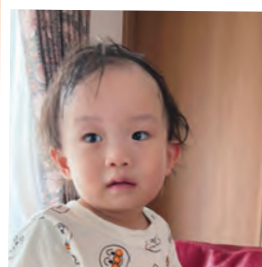

なかぎ かける
高木翔琉ちゃん (新知台)
令和5年10月4日生



いしぐろしづき
石黒詩月ちゃん (にしの台)
令和6年10月29日生



あんどうそうすけ
安藤壮佑ちゃん (寺本台)
令和6年10月24日生



もりもとあさ
森本晴ちゃん (八幡)
令和6年10月2日生



おおのさくたろう
大野朔太郎ちゃん (八幡)
令和4年10月21日生



おいかわとあ
及川叶蒼ちゃん (岡田)
令和4年10月18日生



さかんはん な
左官繁奈ちゃん (巽が丘)
令和5年10月4日生



あまの とあ
天野叶愛ちゃん(左) (日長)
令和6年10月23日生
右は姉の笑愛ちゃん



あらまさみね
新正嶺ちゃん(右) (八幡)
令和6年10月20日生
左は兄の岳ちゃん



たけうちらい
竹内徠ちゃん(左) (八幡)
令和6年10月22日生
右は兄の廉ちゃん



かわの ゆづき
河野結月ちゃん(右) (新知)
令和4年10月7日生
左は妹の遥ちゃん



なかにしすず たろう
中西紗太郎ちゃん(右) (八幡)
令和6年10月2日生
兄の藍太郎ちゃん(左)、凜太郎ちゃん(中央)



はしもとつむぎ
橋本紡空ちゃん(右)
(にしの台)
令和4年10月27日生
兄の葵ちゃん(左)、
姉のひなたちゃん(中央)

12月生まれの
お子さん(1~3歳)
写真募集!!

掲 載
応募方法

7年12月号 締め切り 10/21(火)
写真データ(おおむね500KB~2MB)とお子さんの氏名、ふりがな、
生年月日、住所(大字まで)、保護者の氏名、電話番号を秘書広報課
にメール(kouhou@city.chita.lg.jp)で送信。
秘書広報課 ☎0562-36-2642
未掲載の方を優先します。応募多数の場合は抽選で掲載。

問 合 せ
そ の 他

健康



健康推進課（保健センター内）
☎0562-54-1300

知多市健康グランプリ2025
エントリーは10月31日（金）まで

健康グランプリは、市民の皆さんの自主的な健康への取り組みを応援する事業です。エントリーした方には、オリジナル缶バッジとあいち健康づくり応援カード「まいか」を進呈します。

優れた活動には、8年2月に行われる表彰式で表彰状と副賞が贈られます。

対象 市内在住、在勤、在学で健康づくりのために3カ月以上ストレッチや筋トレ、体操などの身体活動を含む、健康づくりに取り組んでいる方

部門 個人部門、団体部門（5人以上）

参加方法 10月31日（金）までに下のQRコード、またはエントリーシートを健康推進課（保健センター内）へ提出。エントリーシートは健康推進



課や公共施設などで配布
その他 詳しくは、市ホームページを参照



献血

とき 10月5日（日）午前10時～正午、午後1時30分～4時

ところ ヤマナカ アルテ新舞子

内容 全血献血（400ml）

対象 男性17～69歳、女性18～69歳の方。ただし、65歳以上の方は、60歳に達した日から65歳に達した日の前日までの間に献血が行われた方だけ

糖尿病セミナー

とき 11月3日（祝・月）午後2～4時。受け付けは午後1時から

ところ 勤労文化会館

内容 糖尿病予防の講演、血糖自己測定、野菜摂取度測定の体験コーナー（午後1～1時50分）

講師 加藤二郎先生（公立西知多総合病院医師）

対象 市内在住、在勤で糖尿病に関心のある方

定員 150人。申し込み順

申込み 下のQRコード、または健康推進課



がん患者サロン

がん経験者のピアサポーターと、不安なことや気になることなどを話してみませんか。

とき 11月26日（水）午後1時30分～3時

ところ 公立西知多総合病院

対象 がん患者とその家族

協力 NPO法人ミーネット

問合せ 公立西知多総合病院がん相談支援センター（患者サロンのルーム・☎0562-3315500）

その他 詳しくは、病院ホームページを参照



予防接種

生後2カ月ごろ（就学後は対象学年）に予防接種票を送付。予防接種票のない方は、保健センターまで問い合わせてください。



日本福祉大学同窓会設立70周年記念講演会

『君はどう生きるか』

～コミュニケーションのヒント～

お互いを認め共感できる多様性社会に大切なコミュニケーションについて考えてみませんか？

講師 鴻上尚史氏（作家・演出家）



『君はどう生きるか』
（講談社）

11/2（日） 10:00～12:00（開場 9:40～）
申込締切：10月15日（水）

■会場：東海市芸術劇場大ホール ■定員：先着500名様
■お申し込み方法： ■参加費：無料

- ①2次元コード（右記）またはHPより
- ②ハガキ・FAXより
「11月2日講演会希望、お名前、〒ご住所、電話番号」をご記入の上、事務局（下記）までお申し込みください。
- ③同窓生・学園関係者の方はHP（下記）にて受け付けます。

日本福祉大学同窓会70周年記念



お申し込み
10月下旬に受講票
をお送りします。

■主催：日本福祉大学同窓会 ■共催：日本福祉大学・日本福祉大学後援会
■後援：知多市・知多市教育委員会など

お問い合わせ
お申し込み先

日本福祉大学同窓会事務局 TEL：052-242-3051 FAX：052-242-3052
〒460-0012 名古屋市中区千代田 5-22-32

広報ちたへ掲載する広告を募集しています。問い合わせは市秘書広報課（☎36-2642）

◆ 集団がん検診

10/7(火) 9:00から予約受け付け。申し込み順(定員あり)

自覚症状がある方はがん検診ではなく医療機関で一般診療を受けてください。



▲集団がん検診LINE予約

検診種類※ 1		対象	受診間隔 ※ 2	検診料 ※ 3	検診日時		
					12/ 1 (月)	12/ 5 (金)	12/ 9 (火)
胃がん (X線) ※ 4		40歳以上	年 1 回	900円	9:00～11:15		—
乳がん ※ 5	マンモグラフィ	40歳以上の女性	2 年に 1 回		9:00～11:00	9:00～11:00	
	マンモグラフィ とエコー併用				13:15～15:00	—	9:00～11:00
					子宮けいがん※ 6		20歳以上の女性
前立腺がん		50歳以上の男性	年 1 回	300円	—	10:15～11:00	—
骨粗しょう症※ 7		50歳以上	5 年に 1 回	400円	—		9:00～11:00
大腸がん※ 8		40歳以上	年 1 回	300円	9:00～16:00		

- ※1 同一のがん検診は年度内に1回だけ(指定医療機関や公立西知多総合病院での個別がん検診を含む)
- ※2 受診間隔は国が推奨している間隔です(前立腺がん検診は除く)。
- ※3 75歳以上の方は検診料がかかりません。生活保護法に基づく生活扶助を受けている方は検診料がかからないので予約時に申し出てください。
- ※4 妊娠をしている方、植込み型除細動器(ICD、CRT-D)を付けている方は受診できません。ペースメーカー、その他の除細動器を付けている方は予約時に申し出てください。
- ※5 新型コロナワクチンを接種した場合、接種後6週間以上の間隔をあけて受診することをお勧めしています。視触診は行いません。年度内にマンモグラフィ、マンモグラフィとエコー併用どちらか1回だけ。国の指針の検査方法はマンモグラフィだけです。妊娠中・授乳中の方、断乳後1年未満の方、豊胸手術をしている方、乳腺術後5年未満の方は受診できません。ペースメーカーやポート、V-Pシャントが留置されている方は医療機関に相談してください。
- ※6 生理中の方は受診できません。これまで性交渉のない方、妊娠をしている方やその可能性のある方、出産後1年未満の方、婦人科(子宮全摘出・子宮脱リング・避妊リング)の手術を受けた方は、婦人科のある医療機関に相談してください。
- ※7 骨粗しょう症検診は、3~6年度に保健センターで受診した方は受診することができません。
- ※8 大腸がん検診は、表の受付日時にかかわらず、平日の9:00~16:00に随時申し込みできます。

◆ 妊産婦のための相談 申し込み順(定員あり)

種 別	受付時間	ところ※9	対 象
産前産後 サポート相談	11/5(水) 13:30~14:30	亥新田公会堂	妊婦と産婦、および乳児
	11/6(木) 13:30~14:30	ベティさんの家旭公園体育館	
	11/7(金) 13:30~14:30	ふれあいプラザ	
	11/10(月) 13:30~14:30	子育て総合支援センター	

※9 いずれも親子ひろば会場で実施

◆ 乳幼児のための相談

申し込み順(定員あり)。虫歯予防教室、離乳食講習会(後期)は電話予約に加えて、市公式LINEからも予約ができます。



▲虫歯予防教室



▲離乳食講習会

種 別	受付時間	ところ	対 象
乳幼児育児相談	平日 10:00~11:00	親子ひろば会場※10	就学前の乳幼児と保護者
虫歯予防教室	11/27(木) 13:15~14:15	保健センター	就学前の幼児
離乳食講習会(後期)	11/28(金) 9:45~10:00		7年4月生まれの乳児と保護者

※10 月…子育て総合支援センター、火…亥新田公会堂、水…青少年会館、木…ふれあいプラザ、金…ベティさんの家旭公園体育館



第79回全国レクリエーション
大会inあいち

とき 11月1日(土)・2日(日)の午前
9時～午後5時

ところ メディアス体育館ちた

内容 年に1度のレクリエーションの
祭典が、愛知県内で約30年ぶりに開
催されます。知多市では、レクリエ
ーション卓球を開催します。11月2
日(日)の午前9時～午後3時には、
レクリエーション卓球体験コーナ
ーも開催します。

問合せ 特定非営利活動法人愛知県
レクリエーション協会(☎052-
618-5409)

その他 詳しくは、大会公式ホームペ
ージを参照



市グラウンド・ゴルフ大会

とき 11月1日(土)午前9時から

ところ 南5区多目的グラウンド

対象 市内在住、在勤、在学の小学4
年生以上。中学生以下は保護者の同
意が必要

申込み 10月16日(木)までに市生涯学
習スポーツ課(メディアス体育館ち
た内)

問合せ 神谷勝春(☎090-
1293-5626)

初心者ゴルフ教室

とき 11月1～15日の土曜日の①午後
5～6時20分②午後3～4時20分

ところ ①知多スポーツクラブ
TOPS②中日ゴルフ練習場

対象 市内在住、在勤、在学の小学生
以上

定員 各10人。申し込み順

参加費 1回500円。当日会場
申込み 10月31日(金)までに①知多
スポーツクラブTOPS(☎56-
0201)②中日ゴルフ練習場(☎55-
15088)

その他 この事業は電話申し込み可

市A級、B級および60歳以上
テニスダブルス大会

とき 11月2日(日)午前8時から

ところ ベティさんの家旭公園庭球場

種目 A級・B級の部Ⅱ男子ダブル
ス・女子ダブルス。60歳以上の部は
男子ダブルスだけ

対象 市内在住、在学の高校生と市ス
ポーツ協会会員。当日、市スポーツ
協会に入会可

参加費 1ペア2000円。当日会場
申込み 10月19日(日)までに市生涯
学習スポーツ課(メディアス体育館
ちた内)、市スポーツ協会(☎51-
2058)、または市スポーツ協
会テニス部(✉chitaspokytenn
is19@gmail.com)

問合せ 中野正之(☎080-
1589-1726)

その他 B級は次の戦績がある方は出
場不可①知多市ダブルスベスト4以
上②旧知多市初中級ダブルス優勝。
ただし、初級ダブルス大会での優勝
者含め、出場可

市民ソフトテニス・
スポーツ研修会

とき 11月2日(日)・3日(祝・月)の
午前8時45分から

ところ 知多運動公園庭球場

対象 市内在住、在勤、在学の中学生
以上。保護者同伴で送迎できれば小
学生も可

申込み 10月25日(土)午後5時まで
に江端勝年(☎090-1239-
0264)

その他 この研修は電話申し込み可

レディースバドミントン
合同練習と初心者教室

とき 11月7～21日の金曜日の午前9
時15分から

ところ メディアス体育館ちた

参加費 1日300円

申込み 当日会場

市ジュニアバレーボール大会

とき 11月9日(日)午前9時から

ところ メディアス体育館ちた

種目 小学生6人制

対象 市内在住、在学のメンバーで構
成されたチーム、または市スポーツ
協会バレーボール部登録チーム

参加費 1チーム2000円

申込み 10月22日(水)午後5時までに
市生涯学習スポーツ課(メディアス
体育館ちた内)

問合せ 森脇丈寛(☎090-
9125-4614)

その他 10月22日(水)午後7時からメ
ディアス体育館ちたで事前会議

レク・インディアカを楽しむ会

とき 11月9日(日)午後6時30分から

ところ メディアス体育館ちた

対象 中学生以上

参加費 1人100円。運営委員会会

員は無料
申込み 当日会場
問合せ 井藤克巳(☎090-4406-7959)
その他 初心者歓迎。組み合わせは当日会場

レディーステニス大会(クラス別)

とき 11月14日(金)午前9時から
ところ ベティさんの家旭公園庭球場
種目 硬式テニス女子ダブルス(個人戦)

対象 ①レディーステニスクラブ員同士のペア②市内在住、在勤同士のペア③レディースクラブ員と他市の方とのペア④ベテランのペア(60歳以上の練習会参加者、他市同士可)
参加費 ①②2500円③2600円④2700円。当日会場
申込み 10月24日(金)までに市生涯学習スポーツ課(メディアス体育館ちた内)
問合せ 加藤友美子(☎090-4198-6446)

市民秋季部長杯ソフトテニス大会

とき 11月23日(祝・日)午前8時30分から
ところ 知多運動公園庭球場
種目 クラス別個人戦(一般男子、一般女子)Ⅱチーム2人

対象 市内在住、在勤、在クラブの方
参加費 1チーム1000円。当日会場
申込み 11月15日(土)午後5時までに江端勝年(☎090-1239-0264)
その他 この大会は、電話申し込み可

秋季市民卓球大会

とき 12月7日(日)午前9時から
ところ メディアス体育館ちた主競技場
種目 個人戦(小学生・男子中学生・男子一般)、女子ダブルス
対象 市内在住、在勤、在学の小学生以上
参加費 小学生Ⅱ1人100円、中学生Ⅱ1人200円、高校生Ⅱ1人400円、一般Ⅱ1人800円。当日会場
申込み 11月15日(土)までに市生涯学習スポーツ課(メディアス体育館ちた内)
問合せ 竹内宣友(☎32-0776)
その他 ゼッケン(横25cm×縦20cm程度)が必要

市ジュニア剣道大会

とき 12月21日(日)午前9時から
ところ メディアス体育館ちた
種目 小学生Ⅱ個人戦・団体戦、中学

生Ⅱ個人戦・団体戦
対象 市内在住、在学、在クラブの小学生
参加費 1人500円。当日会場
申込み 10月31日(金)までに市生涯学習スポーツ課(メディアス体育館ちた内)
問合せ 牧浩幸(☎080-3625-4876)

知多発お正月スキーツアーin白馬

とき 8年1月3日(土)午前7時出発、5日(月)午後8時ごろ帰着予定
ところ HAKUBA47スキー場(長野県北安曇郡白馬村)
種目 全行程、スキー教室(初級、中級、上級)に入ります。初心者教室を併設します。
対象 市内在住、在勤、在学の方。小学3年生以下は保護者同伴

定員 45人。申し込み順
参加費 中学生以上3万5000円、小学生以下3万3000円。別途昼食代、リフト代、レンタル代などが必要

●「知多発お正月スキーツアーin白馬」説明会

とき 10月12日(日)午後7時から
ところ メディアス体育館ちた大会議室

内容 お正月スキーツアーin白馬の説明会を行います。この説明会でスキーツアーの受け付けを行います。

申込み 江端勝則(☎42-0707)、横松秀紀(☎55-3918)、腰嶋正誉(☎55-3220)、佐藤聡(☎39-3100)
問合せ 市スポーツ協会スキー部事務局 平島和貴(☎56-2123)
その他 この事業は、電話申し込み可

オクトーバー・ラン&ウォーク2025

10/1(水)~31(金)開催

「オクトーバー・ラン&ウォーク2025」は、無料のスマートフォンアプリで毎日のランニングやウォーキングを記録し、10月の1カ月間の累計距離を家族や仲間、地域の人たちと競いながら、自然にスポーツをする習慣を身に付けるイベントです。

普段から運動している方はもちろん、これから運動しようと考えている方も、毎日の運動習慣を身に付けるきっかけにぜひ参加してください。

参加方法 指定アプリ(無料)をダウンロードしてください。

問合せ (一財)アールビーズスポーツ財団

その他 詳しくは、オクトーバー・ラン&ウォーク大会事務局の公式サイトを参照



出場おめでとう



全国高等学校ダンス部選手権(DANCE CLUB CHAMPION SHIP)出場=由利環奈さん(昭和高校3年)



RHF立志舎高校生フィットネスボディコンテスト全国大会出場=竹内琉晟さん(知多翔洋高校1年)

優勝おめでとう



エイジェックカップ第56回日本少年野球選手権大会で優勝=蓮尾真之介さん(八幡中3年)。東海中央ボーイズ所属。「グランドチャンピオンシリーズ」でも優勝



第49回ピティナ・ピアノコンペティション出場=左から胡摩いろはさん(中部中3年)、胡摩音羽さん(新知小4年)、胡摩響人さん(同小6年)



第39回日本音楽指導者協会ピアノコンクール全国大会出場=左から長松美来さん(新田小4年)、今野六華さん(同小4年)



第49回ピティナ・ピアノコンペティション出場=村上瑛基さん(常滑高校2年)



2025第15回全日本少年軟式野球クラブチーム選抜大会(びわこカップ)出場=左から山田悠稀さん(知多中3年)、佐藤暖大さん(同中3年)、六分一隼斗(同中3年)。いずれも大府中央ベースボールクラブ所属

秘書広報課で職業体験(インターンシップ)を行った大学生の体験記です

みやお
宮尾りり子さん
名城大学3年



就職活動を始めた当初は、市役所で勤務することは全く考えていませんでした。しかし、大学で開催された説明会で知多市の職員の方から説明を受けたことで市役所の仕事に興味を持ち、インターンシップに参加してみようと思いました。

3日間のインターンシップでは、ビデオ広報「ほっとライン」の原稿作成や全国大会に出場する選手への取材などに加えて、FM AICHIの方との情報交換・相互交流会への参加というとても貴重な経験もさせていただきました。

交流会では、ラジオのパーソナリティと各自自治体が、これまでの番組のフィードバックを行っていました。普段何気なく聞いているラジオでも、たくさんの方が企画から熱心に携わり、聞き手に楽しんでもらえるように試行錯誤を重ね

ねていることを実感できました。

とても緊張していた私ですが、秘書広報課の皆さんが優しく業務内容を教えてくださり、取材などでもサポートしてくださったおかげで、たくさんの方と交流することができました。

市役所は幅広い分野の仕事ができるイメージでしたが、今回、知多市役所のインターンシップに参加したことで、一つの部署でもさまざまなことに携わることができるという新しい魅力を発見し、とても有意義な時間になることができました。



▲防災ワークショップ「あそぼうさい」取材する宮尾さん

おだしまはる
小田島暖さん
名城大学3年



父や姉が公務員として勤務していることから市役所に興味を持ち、知多市役所のインターンシップに参加しました。知多市には、小さい頃から育ってきた愛着があります。

今回の3日間にわたるインターンシップでは、新聞記事の切り抜きや広報したの編集補助、FM AICHIのラジオ収録の同行など、さまざまな業務を体験することができました。

特に、広報したの特集の制作にあたって行われた打ち合わせでは、市民の方との関わりを強く感じることでできました。また、秘書広報課の皆さんが市民との関わりだけではなく、他課ともコミュニケーションしている姿がとても印象に残りました。

今回のインターンシップを通し

て、普段、知多市民として市役所を利用している側からは見られない業務をたくさん経験することができました。

最初は緊張もあり、指示された内容通りの動きしかできませんでしたが、秘書広報課の皆さんがとても親切にしてくださり、だんだんと自分から関わりを持てるようになりました。

この3日間で、市役所の仕事を学ぶだけではなく、人としても1歩成長できたと実感しています。ここで培った経験を今後の就職活動にもつなげていきたいです。



▲声のたより「青空」取材する小田島さん

8/8
(金)

将来を身近に考える 知多市内事業所展



勤労文化会館で、市内の障害福祉サービス事業所の活動内容や取り組みを紹介する展示会が開催され、各事業所の担当者から直接話を聞こうと、市内の小・中学校の特別支援学級や特別支援学校に通う生徒、その保護者が参加しました。

会場には障害福祉サービスや児童福祉サービスの事業所などが出展し、中には、農作物の仕分けや、個包装など事業所で行う仕事が体験できるコーナーもありました。来場者には視線入力で描いた絵のうちわが配布されました。

7/27
(日)

竹細工で夏の思い出 夏休み親子竹細工づくり体験



ベティさんの家旭公園で夏休み親子竹細工づくり体験が行われました。

この日はペン立てづくりと竹とんぼづくりが行われ、たくさんの親子連れでにぎわいました。

竹林をきれいにする会会長の鎌谷俊雅^{ぬかや としまさ}さんは「この体験は、竹林整備で出る竹の間伐材を利用しています。これをきっかけに、ちたの竹林についても知ってもらえたらうれしいです」と話していました。

■東部フェニックス野球体験会

とき 10/19(日)、26(日)

ところ フェニックス
グラウンド(八幡)

内容 キャッチボールやティーバッティング、ノックなどをチームの皆と一緒に楽しめます。

対象 小学1～4年生。未就学児も可

問合せ 東部フェニックスホームページ、Instagram DM、または代表



▲グラウンド
地図

▲Instagram

その他 帽子、お茶、あればバット、グローブを持参。動きやすい服装で参加。道具の貸し出しあり

■よかよ家マルシェ

人と人がつながる場所「古民家よかよ家」で、心も身体もほっとゆるむ癒やしのマルシェを開催します。

とき 10/25(土)10:00～16:00

ところ よかよ家(南粕谷本町)

内容 キッチンカーの出店、ワークショップ、占い、ハンドメイド雑貨の販売、ボディケア、生演奏と生歌のステージなど

問合せ Instagram DM



▲Instagram

■ミニ四駆走行体験

とき 10/25(土)10:00～16:00・26(日)9:30～15:30

ところ メディアス体育館ちた

内容 市産業まつりと同時開催。ミニ四駆を本格的なコースで走らせます。ミニ四駆の貸し出しあり

問合せ なごネットミニ四駆走行会(✉nagoneco@gmail.com)



▲ホームページ



■お寺で落語を聴く会

とき 11/1(土)13:30開演

ところ 慈雲寺(岡田)

出演 柳亭こみち^{りやうてい}(落語協会真打)

入場料 1500円。入場券を10/1(水)から慈雲寺などで販売

主催 心穏やかな会

問合せ 8:00～19:00に慈雲寺(☎0562-55-3082)

その他 椅子席多数あり

■発達特性のある子、不登校の子の進路を考える会

とき 11/16(日)13:30～15:30

ところ 福祉活動センター

内容 サポートネットゆっかの井上^{いのうえ}朋子先生から、多様化する義務教育後の進路について学びます。

申込み イルカくらぶ(✉kurabuiruka@gmail.com)、または右のQRコードから





わがまち グループ

声のたより「青空」

昭和56年発足の音訳ボランティア団体。広報ちたの内容をCDに録音し、視覚障がいのある方に届けている。市ホームページでも音声聴くことができる。



▲音声はこちらから利用できます。

問合せ 社会福祉協議会(☎0562-33-7400)

どんな活動をしていますか
広報ちたの発行に合わせ、15人の会員が分担して音訳を行っています。録音したCDは、「声のたより」として視覚障がいのある方に届けられます。広報に載っている全ての情報を音訳しているので、録音は1日で終わらないこともあります。他にも、新しい録音図書を紹介も行っています。音訳で心掛けていることは聴きやすく、分かりやすいように読むことです。広報の紙面には表やグラフも載っているのですが、どのように読むと聴き手が分かりやすいか、試行錯誤しています。特に写真を説明するとき、見て分かる範囲の情報を丁寧に表現し、憶測はしないようにしています。また、録音日には風邪をひかないよう、体調に気を付けています。

印象的な出来事は
平成20年に長年のボランティア活動が認められ、緑綬褒章を受章しました。初めは信じられない思いでし

活動をPRしませんか？

団体の活動内容や、PRポイント、連絡先などを広報(☒kouhou@city.chita.lg.jp)まで送ってください。後日、広報担当が取材に伺い、記事として紹介します。

たが、それまで活動を続けてきた先輩方がいたからこそ、受章できたのだと思います。

PRをどうぞ
「声のたより」は耳からの情報として、ラジオのように聴くことができます。中央図書館や総合ボランティアセンターにCDを設置しているほか、スマートフォンでも音声データを聴くことができますので、目の不自由な方に限らず、たくさんの方に利用してほしいです。

私たち「青空」では、音訳の技術向上を目指して研修会に積極的に参加したり、親睦会を開いたりして、仲良く活動しています。皆さん初心者から始めた方ばかりです。興味のある方は、私たちと一緒に活動しませんか。



ふゆうちゃん 掲示板

12月号の申し込みは10/7(火)～21(火) ※期間外の応募は不可

■NPO法人学童保育ぼうけんクラブ入所説明会

とき 10/5(日)10:00から、25(土)13:00から

ところ ぼうけんクラブ(朝倉駅東徒歩10分)

対象 市内の小学新1～6年生

問合せ 平日の14:00～19:00は同クラブ指導員(☎080-3677-3303)、または19:00～21:00および土・日曜日は山本(☎090-5656-3119)

その他 見学もできます。説明会の日程が合わない場合は問い合わせてください。

■ちた塾「初心者のための楽しい日本画」作品展

とき 10/11(土)11:00～16:00・12(日)10:00～15:30

ところ こども未来館

内容 日本画家宮本脩子先生の下、塾生21人が描いた約45点の作品を展示します。

問合せ

■胎内記憶「ママを選んで生まれてきたよ」DVD鑑賞会

とき 10/15(水)10:00～11:30

ところ ふれあいプラザ

内容 産婦人科医による胎内記憶を語る子どもたちへのインタビューDVD鑑賞、お話会

対象 妊婦や子育て中の親子、興味のある方

参加費 300円

申込み きらりんママ応援隊

その他 子どもが参加する場合はお気に入りのおもちゃを持参

■知多半島開運だるま縁日

とき 10/18(土)9:45～15:00

ところ 知多だるま寺大興寺

内容 獅子舞、和太鼓演奏、音楽ライブ、キッチンカーの出店、おやつや野菜の販売、クラフト、占い、鑑定など

主催 だるま縁日実行委員会

問合せ

その他 雨天決行。駐車場は下のQRコードを参照



▲Instagram



▲駐車場地図



※投稿は、市内で市民が開催するものに限り、営利目的の催事などは掲載しません。
※応募多数の場合は申し込み順で掲載し、掲載の可否は通知しません。紙面の都合上、原稿を省略する場合があります。
※掲載した内容は、変更となる場合があります。
秘書広報課(広報) ☎0562-33-8297 ☒kouhou@city.chita.lg.jp

かがやき ひと 輝人

No.54

農家の歌い手として、地元へ恩返しを

かとうまこと
加藤誠さん(八幡)

プロフィール

昭和32年生まれ。農家を営み、およそ4ヘクタールの農地で米や玉ネギ、カリモリなどを栽培。育てた野菜は農業協同組合や市場に出荷する。また、チャリティーライブで販売し、売り上げを児童養護施設などにも寄付している。

音楽活動では、ボランティアで地域のイベントに出演したり、小学校で子ども向けライブを開催したりと、地域おこしにも取り組んでいる。



妻の実家が農家を営んでおり、その手伝いをよくしていました。いつか自分も農業を始めたと思うようになり、やるなら早いうちに挑戦しようとして、45歳で勤めていた会社を辞め、農業の道を目指しました。現在は、妻と二人三脚で農家を営んでいます。

子どものころから剣道などのスポーツに親しみ、健康には自信があったものの、ある日突然、病気で倒れてしまいました。農家としての経営が危なくなりましたが、地元の友人や知り合いが駆けつけてくれ、自分が動けない分、農業を手伝ってくれました。改めて地元の良さを感じるとともに、なにか地元へ恩返しをしたいと思うようになりました。

忙しい農業の合間には、趣味の音楽活動も行っています。バンドでは「スベラーズ」や「ツルリン」、ソロでは「カトマコ」という名前で活動しています。音楽を通じて多くの人と出会い、地域のイベントにも参加する機会が増えました。イベ



▲トラクターに乗り、稲刈りをする様子

ントを盛り上げて欲しいといった地元からの依頼には、積極的に参加しています。最近では、小学校で子どもたちに向けてバンド演奏を行うこともあり、少しでも地域の皆さんに楽しい時間を提供できたらと思っています。

最初は周囲から「何をやっているんだ?」といわれることもありましたが、地元を盛り上げたいと活動しているうちに、いつの間にか周りから「農家の歌い手」と呼ばれるようになりました。家族の支えがあったからこそ、今の自分があると思います。困ったときに助けてくれた地元への恩返しを、元気な限り続けていきたいです。

この写真が
お気に入り!!

私の1枚

投稿
募集中!!

投稿方法は
次のいずれか

- ・氏名(ペンネーム可)と写真のテーマを記載し、写真データを秘書広報課 kouhou@city.chita.lg.jp まで送信
- ・秘書広報課まで写真をご持参
- ・Instagramで「#ちたスタグラム」を付け投稿

▶詳しくはこちら

※市内で撮影した写真に限ります。



「夏の夕暮れ」 撮影：ゆずばあばさん



知多市公式ホームページ
<https://www.city.chita.lg.jp>



広報ちたは、スマートフォンアプリ「マチイロ」でも閲覧できます。



広報ちたはユニバーサルデザインフォント(多くの人にわかりやすく、読みやすいよう工夫された書体)を使用しています。