

Chita

— ちょうどいいまち —

広報ちた

3

2024(令和6年) No.1377

プラスチック類も
ごみ収集場所で回収!



特集

4月から

変わります!
ごみと資源の出し方



目次

Contents

- 04 **特集** 変わります！ごみと資源の出し方
- 09 新型コロナワクチン接種
- 10 新庁舎の基本設計を策定
- 12 知多市最大の企業展「知多市DEはたらく」
ちた梅子マラソン協賛募集
- 13 住民税均等割課税世帯生活支援給付金
パブリックコメントの結果を公表
- 14 花壇コンクール・オープンガーデン参加者募集
ベティさんの家旭公園桜まつり
- 15 暮らしの情報
- 20 スポーツ
- 23 相談
- 24 公共施設 Information!!
- 27 健康
- 29 うちのスタアを紹介します
- 30 ちょうどいいまちNews
- 34 ふいゅちゃん掲示板
- 35 わがまちイチ押しグループ
- 36 シリーズ輝人(かがやきびと)
この写真がお気に入り!!「私の1枚」

今月のお知らせ



市の人口

2月1日現在 ()内は前月比

人口 83,540人(-70人)
世帯数 37,038世帯(-6世帯)



今月の納税

3月の市税の納税はありません



今月の延長窓口

(市民窓口課の業務だけ)

実施日 7日(木)、21日(木)
時間 19:15まで
業務内容 住民異動や戸籍届の受付、
印鑑登録の申請、各種証明
書の発行など。詳しくは市
ホームページを参照

問合せ 市民窓口課
(☎0562-36-2646)



市政情報は
市公式SNSで配信中



LINE



X(旧Twitter)



Instagram



YouTube



Facebook

※QRコードは㈱デンソーウェーブの登録商標です。



▲歴史民俗博物館で3/10まで開催中のひなまつり展。約350体の人形が並ぶ。

Information

CATV

デジタル12ch知多メディアネットワーク (①3/1~14 ②3/15~31)

今月のほっとラインちた(市公式YouTubeチャンネルでも公開中)
9:00~、15:00~、21:00~(1日3回放送)

ほっとラインちたは市政情報をわかりやすくまとめた15分の映像番組です。

- ①市民大学ちた塾 学生募集!(再放送)
- ②梅子と学ぼう!ごみの出し方(仮)

ハロー!とうかい 8:30~、14:30~、20:30~

- ①ともしつながり 笑顔と希望あふれるまち とうかい
~第7次東海市総合計画~
- ②令和5年度のあゆみ(仮)

スマイルおおぶ 8:45~、14:45~、20:45~

- ①大府市職員として働く(前編)
- ②大府市職員として働く(後編)

あったかいまち ひがしうら 9:15~、15:15~、21:15~
暮らしに役立つ内容を文字情報でお伝えします。



4月から

変わります！ ごみと資源の出し方



市

では、ごみ処理施設の広域化や国の示す指針に合わせて、4年度に新たな「ごみ処理基本計画」を策定。循環型社会の実現に向けて、ごみの減量とリサイクルの推進に取り組んでいます。

プラスチック類の日が追加

ごみ収集場所での週2回の「燃えるごみの日」、月2回の「燃えないごみの日」に加えて、さらなる資源化を進めるため、4月から週1回の「プラスチック類の日」を設けます。プラスチック類の日ではこれまで分別回収していた食品トレイや食品用のプラスチック製容器、発泡スチロールなどに加えて、プラスチック製容器包装全般と、主にプラスチックでできた製品も回収します。

他にも変わる「ごみと資源」の扱い

プラスチック類の日開始に合わせて、4月からリサイクルプラザに持ち込める資源を拡大するほか、粗大ごみの戸別収集なども始めます。今号では、プラスチック類の回収方法と、他にも変わるごみと資源のことを紹介します。

4月からプラスチック類の日が追加されます

収集日は
8ページを
チェック!!

燃えるごみの日 (週2回)

知多市指定ごみ袋に入れる



生ごみ



ちり紙、汚れた紙



汚れた布類



皮、ゴム類など

燃えないごみの日 (月2回)



陶磁器類



ガラス類



汚れたびん



電球、割れた蛍光管

NEW

プラスチック類の日 (週1回)

市販の透明・半透明の袋に入れる

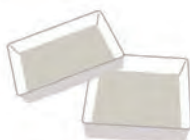

食品トレイ

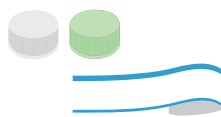

ペットボトルの
キャップ・ラベル



発泡スチロール



洗濯ばさみ



バケツ・ボウル など

▶プラスチック類として「出せるもの」「出せないもの」は5ページで紹介

注意事項

- ・地域の資源回収(月1回)での「食品トレイ・プラスチック製容器(食品用)・発泡スチロール・ペットボトルキャップ」の回収は、3月末で終了
- ・東部・岡田まちづくりセンター、ベティさんの家旭公園での資源の拠点回収は、3月末で廃止

○ 「プラスチック類の日」で出せる

プラスチック製容器包装 (♻️マークが目安)



トレイ・カップ・パック類



ボトル・キャップ類



緩衝材類



包装袋・ラベル類 など

プラスチック製品 (大部分がプラスチックでできた製品)



日用品



台所用品



文房具



CD・DVD



おもちゃ など

✕ 「プラスチック類の日」で出せない

汚れが落ちないもの



▶ 燃えるごみ

けがをするおそれがあるもの



▶ 燃えないごみ

※刃の部分は丈夫な紙で包んでください。

電気・電池で動くもの
火災のおそれがあるもの



▶ 小型家電(資源)

※モバイルバッテリーなどは、「小型充電式電池」として回収

ペットボトル本体



▶ ペットボトル(資源)

※キャップ・ラベルは「プラスチック類」

一辺の長さが50cm以上あるもの

厚さが5mm以上あるもの



▶ 大型プラスチック製品(資源)

※一辺の長さを50cm未満に切れば「プラスチック類」に
※発泡スチロールなどは除く



「プラスチック類」の出し方



①汚れたものは水ですすぐ

※二重袋(別の袋に小分けにして、二重に袋に入れること)はやめてください。
※知多市指定ごみ袋、他自治体の指定ごみ袋は使用しないでください。



乳白色の袋は✕

②市販の透明・半透明の袋に入れる



③決められた日に、燃えるごみの収集場に出す

リサイクルプラザに持ち込める資源の品目を拡大

2月から小型家電や金属類、羽毛布団がリサイクルプラザに持ち込めるようになりました。4月からはさらなる資源化を進めるため、刈草や木製家具、大型プラスチック製品も持ち込めるようになります。

他にも変わるごみと資源のこと



小型家電

- ・電子レンジ
- ・炊飯器
- ・掃除機など

※家電リサイクル対象品は不可



金属類

- ・なべ、やかん
- ・フライパンなど



羽毛布団

- ・羽毛(ダウン)率50%以上の羽毛布団



刈草

- ・自宅で刈って乾燥させた草

※土は払い、せん定枝を分ける



木製家具

- ・たんす
- ・テーブルなど

※ガラスなどの異素材は取り除く



大型プラスチック製品

- ・衣装ケース、ポリタンクなど1辺が50cm以上のもの

※プラスチック類の回収日に出不せないもの

粗大ごみ1個から

戸別収集を開始(予約制)

粗大ごみを西知多クリーンセンターに直接搬入することができない方を対象に、粗大ごみ1個単位から戸別収集を始めます。

収集日 毎週水曜日(祝日・年末年始を除く)

手数料 1個 550円

収集場所 自宅車庫など収集車両が横付けできる場所

収集の流れ

- ①ごみ対策課に電話、直接、メールで収集日を予約
- ②スーパーやコンビニなどの取扱店で粗大ごみ処理券(シール)を購入
- ③予約番号を記入し、粗大ごみ処理券を貼り、収集日の午前8時までに指定場所に出す(立ち会い不要)

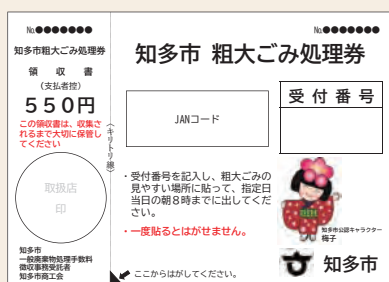

▲粗大ごみ処理券

西知多クリーンセンターで受け入れ

4月から新しいごみ処理施設「西知多クリーンセンター」(清掃センター隣)でのごみの受け入れが始まります。これに伴い、清掃センターでのごみの受け入れは、3月末をもって終了し、資源置場も廃止します。

4月以降の資源の持ち込みは、リサイクルプラザを利用してください。

ごみ処理依頼書も変更

搬入時に提出する「ごみ処理依頼書」の様式が変わります。新しい依頼書に関する詳細は、西知多クリーンセンターのホームページで掲載するほか、広報ちた4月号でも案内します。ごみを持ち込む際には、新しい依頼書を提出してください。



▲ホームページ



▲ごみ処理依頼書

インタビュー
知多市の「ごみと資源の現状」



市では、平成29年度からごみの排出量に応じてごみ処理手数料を負担する「家庭系収集ごみの有料化」を開始しました。市民の皆さんの協力のおかげで、29年度の排出量は前年度と比較して大幅に減らすことができましたが、30年度以降は横ばいの状況です。また、市の資源回収量は減少傾向にあり、特に紙類は民間事業者の資源回収ステーションの設置やペーパーレス化が進んでいるためと考えられます。

市が令和4年度に策定した「知多市ごみ処理基本計画」では、9年度までに1人1日当たりの家庭系ごみ量を480g以下にすることを目標としています。しかし、4年度の実績は527gで、このままでは目標を達成することができないため、さらなるごみの減量と資源化が必要です。



▲ごみ袋に入っていた資源

5年度にごみ袋の内容物調査を行ったところ、燃えるごみや燃えないごみの中に、多くの資源が混ざっていました。具体的には、燃えるごみの中には食品用のプラスチック製容器や雑がみなどの紙類、燃えない

ごみの内容物を調査

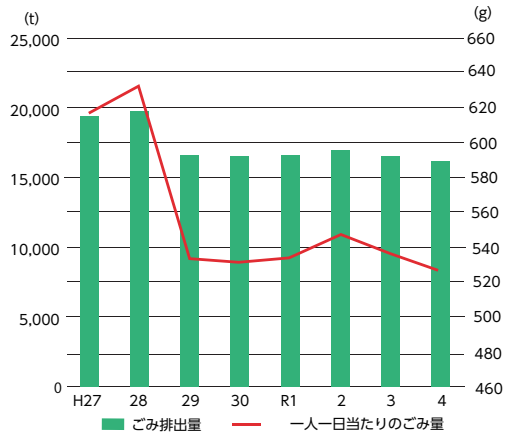

▲家庭系ごみ排出量の推移

ごみの中には飲料用のびん類や缶類などがたくさん混ざって捨てられています。これらをきちんと分別すれば、家庭から出るごみの量をまだまだ減らすことができると思います。

指定ごみ袋の
サイズダウンにチャレンジ

4月から週に1回、ごみ収集場所でのプラスチック類の回収が始まります。プラスチック類として出せる品目も拡大します。ここで皆さんに取り組んでいただきたいのが、ごみ出しに使用する指定ごみ袋のサイズダウンです。

現在、市で最も多く使用されている指定ごみ袋は45ℓのサイズです。かさばりやすいプラスチック類や雑がみを資源として分別すれば、ごみの減量につながり、使用する指定ごみ袋も30ℓや20ℓにサイズダウンすることができそうです。指定ごみ袋の購入費用も減らすことができるので、ぜひサイズダウンにチャレンジしてください。



プラスチック類の出し方に関するQ&A

- Q 汚れたプラスチック類はどの程度すすぎますか？
- A 目に見える汚れがなくなる程度まですすいでください。洗剤でゴシゴシと洗う必要はありません。
- Q プラスチックに貼られているラベルシール(値札、成分表示など)は剥がす必要はありますか？
- A 剥がせるシールは剥がしてください。剥がせないものはそのまま構いません。
- Q ラップもプラスチック類として出せますか？
- A 目に見える汚れを落とせば出すことができます。
- Q ボールペンやハンガーなど、一部に金属がついているものは出せますか？
- A 金属などの異素材の割合が少量のものは出すことができます。
- Q プラマークの表示がない容器包装は出せますか？
- A プラマークの表示がなくても出すことができます。トレイや発泡スチロールには表示がないものもあります。
- Q 使用する袋の大きさに制限はありますか？
- A 袋の大きさに制限はありません。

問合せ ごみ対策課(リサイクルプラザ内・☎0562-55-0300)



6年度ごみの収集日と資源の回収日

ごみの収集日とプラスチック類の回収日 ※プラスチック類は燃えるごみの収集場所で回収

コミュニティ	大字名	燃えるごみ	燃えないごみ	プラスチック類
八幡	八幡(東部地区除く)、清水が丘、寺本台、八幡新町、平野、阿原1丁目、柳花、伊賀坂、寺本新町	毎週月・木曜日 (1/2は除く)	その月の 1・3回目水曜日 (1/1は除く)	毎週火曜日
つつじが丘	つつじが丘			毎週金曜日 (1/3は除く)
東部	八幡(東部地区)[池下,大平地,勘右工門沢,北屋敷,儀七山,笹廻間,沢,三反田,新道,成就,樹木,曾山,高根,七曲り,鍋山,西大清水,根崎,半田道,東大清水,東大平地,丸根,深山口,南大平地]、原、西巽が丘、南巽が丘、巽が丘、東七曲	毎週火・金曜日 (1/3は除く)	その月の 2・4回目水曜日	毎週月曜日
佐布里	佐布里、にしの台、阿原2丁目、佐布里台、梅が丘			毎週木曜日 (1/2は除く)
新知	新知、緑町、朝倉町、新知台、新知東町、新知西町	毎週火・金曜日 (1/3は除く)	その月の 2・4回目水曜日	毎週月曜日
岡田	岡田、日長の一部[赤坂,入杵,中石根,ニタ股]、南谷、吹込、上り戸、岡田美里町、岡田緑が丘			
旭東	大興寺、日長台、新広見、旭桃台、中原、大僧、新舞子の一部[口新曾,沢渡]			
旭北	日長(一部除く)、新舞子(一部除く)、新舞子東町、旭1~4丁目、長浦、日長東田			
旭南	新舞子の一部[落,大口,大瀬,出口,明知山]、大草、金沢、旭南、神田、旭5・6丁目	毎週火・金曜日 (1/3は除く)	その月の 2・4回目水曜日	毎週木曜日 (1/2は除く)
南粕谷	南粕谷、南粕谷新海、南粕谷本町、南粕谷東坂			

- ※ 地区境の収集場所は、表と異なる場合がありますので、収集場所の看板で確認してください。
- ※ 元日を除き、祝日が収集・回収日と重なる場合も通常どおり実施します。
- ※ 年末年始の収集・回収日は、「広報ちた」などでお知らせします。

地域の資源回収日 ※資源の地域回収ステーションで回収

回収の曜日 月の第○曜日	月曜日	火曜日	水曜日	木曜日	金曜日
第1	中小根、荒井、日長三区、杉山(清水が丘)	にしの台2・3丁目、巽が丘	寺本台、八幡新町、新六、つつじが丘1-1、4-2	岡田二区、岡田三区	南粕谷1丁目、日長二区、梅が丘
第2	堀之内、廻間、佐布里(みどりが丘)	中島、寺本新町、にしの台1・4丁目、つつじが丘2-1、つつじが丘2-3	南粕谷、日長一区、つつじが丘4-1	日長台、旭桃台、新知台	南粕谷4丁目、西巽が丘、羽根、新七
第3	荒古、新舞子南、新東(新知東町1~3丁目)、新三	朝倉町、新北、新中、八幡台	浜小根、南巽が丘、つつじが丘3丁目	南粕谷2丁目、上平井、大草	大興寺、原、長浦
第4	新南、西平井、亥新田	朝倉団地(つつじが丘1-2、2-2)	南粕谷3丁目、新舞子北、新舞子台	北粕谷、岡田一区	北巽が丘

- ※ リサイクルプラザは土日でも搬入できます。(9:00~11:30)
- ※ 12月と1月は、上記の予定が変更になる地区がありますのでご注意ください。
- ※ つつじが丘地区は、分譲地域、賃貸地域、一戸建て地域に分けて回収しています。

新型コロナウイルスワクチン接種

※2月20日時点の情報です。

〈特例臨時接種(無料)は今月で終了〉

問合せ 健康推進課(保健センター内) ☎0562-54-1300

生後6カ月以上の方への
新型コロナウイルス接種

無料で新型コロナウイルスの接種を受けられる特例臨時接種の期間は、3月末までです。終了日が近づくにつれ、接種できる医療機関や接種可能日が少なくなるため、接種を希望する方は、早めに予約してください。

4月以降は、定期接種となり、費用負担(自己負担)が発生する予定です。

生後6カ月以上の方で
接種券発行申請が必要な方

接種券を紛失した方や5年9月20日以降に接種していない方で前回接種日からおおむね4カ月経過しても届かない方、前回接種後に転入してきた方は、申請により接種券を送付します。インターネット、または健康推進課(保健センター内) 〒478-0017 新知字永井2番地の1)で申請してください。詳しくは、下のQRコードから確認してください。



予約システム・コールセンターの終了

WEB予約システム(インターネット)は3月28日(木)の正午、コールセンター(☎0120-1651569)は3月29日(金)で終了します。接種を希望する方は、早めに予約してください。

接種券の使用期限

すでに送付した、または3月末までに送付する新型コロナウイルスの接種券は、特例臨時接種用の接種券です。4月以降は、使えませんが、未使用の接種券は破棄してください。

接種証明書について

新型コロナウイルス接種証明書のコンビニおよびアプリでの発行は、3月31日(日)で終了します。なお、3月31日(日)までの接種については、引き続き健康推進課窓口で接種証明書を発行できます。詳しくは、下のQRコード



から確認してください。

今後のワクチン接種の予定

現時点での国の方針では、新型コロナ

	現在	4月から
接種の目的		重症化予防
接種の分類	特例臨時接種	定期接種 (B類疾病)
対象者	生後6カ月以上の方	① 65歳以上の高齢者 ② 60～64歳で重症化リスクの高い方(季節性インフルエンザの予防接種と同じ)
接種時期・回数	3月末までに1回	秋冬に1回
使用するワクチン	XBB.1.5対応ワクチン	流行するウイルスやワクチンの有効性に関する科学的知見を踏まえて選定
費用負担	なし	あり(負担額は未定)

コロナワクチン接種の位置付けは、季節性インフルエンザの予防接種と同様で、運用は左上表のとおりです。
その他 費用負担額など、詳しくは決まり次第、広報ちたや市ホームページでお知らせします。

ワクチン接種に関する最新情報

接種日や接種会場などは、市ホームページをご覧ください。なお、新たな予約枠の追加や、予約受付開始日などの情報は、市公式LINEで随時お知らせしています。

新型コロナウイルスに関する情報はこちら



▲市ホームページ



▲市公式LINE

新庁舎の基本設計を策定

～令和9年5月開庁予定～

問合せ 新庁舎建設室(☎0562-36-2674)



▲最新情報は
こちら

新庁舎整備基本計画(令和元年6月策定)

目標とする庁舎像

- 人にやさしい庁舎
- 市民にひらかれた庁舎
- 安心・安全な庁舎
- 効率性・機能性の高い庁舎



▲名鉄朝倉駅側から見た新庁舎イメージ図

設計コンセプト

- 1. 知多市の玄関口にふさわしいにぎわいを生み出す「ゲートプレイス」**
朝倉駅周辺整備基本構想の中街区の整備方針を十分に踏まえ、知多市の玄関口にふさわしいにぎわいを形成し、将来計画の街区との整合を図りながら設計を行います。
- 2. 未来を見据えた環境に優しく使いやすい「ワークプレイス」**
基本計画の目標とする庁舎像に加え、感染症対策や自治体DXの推進、カーボンニュートラルなど、社会状況の変化を見据えるとともに、災害時も安心・安全で働きやすい庁舎をつくります。
- 3. 市民の暮らしに寄り添い出会いと交流の場となる「サードプレイス」**
市民や訪問者を温かく迎え、交流を育み、私たちの心のよりどころになる庁舎をつくります。

市では、令和9年の開庁を目指し、新庁舎整備事業を進めています。今回、市民ワークショップやパブリックコメントの市民参画手続きにより意見を聴きながら、新庁舎の概要を定める基本設計を取りまとめました。

施設概要

建物名称：知多市役所
所在地：知多市緑町25番地1他
敷地面積：1万380㎡
延床面積：約1万730㎡
主要用途：事務所
構造種別：鉄骨造 基礎免震
階数：5階建て

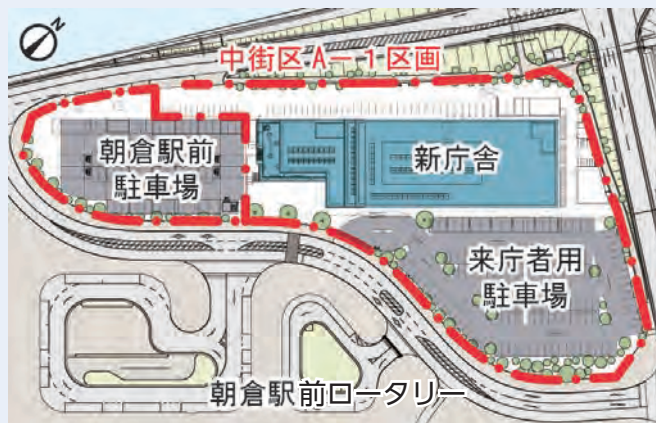

▲配置図

施設概要
朝倉駅周辺整備事業の中街区A-1区画内に新庁舎を整備します。

市民利用計画

ちたもん広場(仮称)や市民交流スペースを計画し、駅前のにぎわいを創出する魅力ある空間とします。
子どもから大人まで市民のお気に入りの場所となるよう、多岐にわたりに利用できる計画とします。



▲ちたもん広場(仮称)イメージ図



▲2階市民交流スペースイメージ図

防災計画

建物下に積層ゴムとオイルダンパーなどを配置した基礎免震構造とします。建物全体を免震化することで、地震時の被害を最小限に抑え、防災拠点としての庁舎機能維持を図ります。

格子状に柱状地盤改良を行い、建物の沈下を防止します。

環境計画

脱炭素社会を先導し、緑園都市を体現する持続可能な庁舎として、ZEB Ready(外皮の高断熱化および高効率な省エネルギー設備を備えた建築物)以上の認証を目指します。

エコシャフト(下図参照)を利用した温度差換気により自然風を建物内に取り込むことで、効率的な自然換気を促進します。

事業費

新庁舎工事費 約81億円

今後のスケジュール

今後は、6年9月までに実施設計を完了し、7年4月に工事着手、8年度末までに工事完了を目指します。9年5月予定の庁舎移転後、速やかに現庁舎の解体撤去に取り掛かる予定です。

	5年度	6年度	7年度	8年度	9年度
新庁舎	基本設計	実施設計 緑地等撤去	工事		供用開始
現庁舎					解体撤去

▲今後のスケジュール

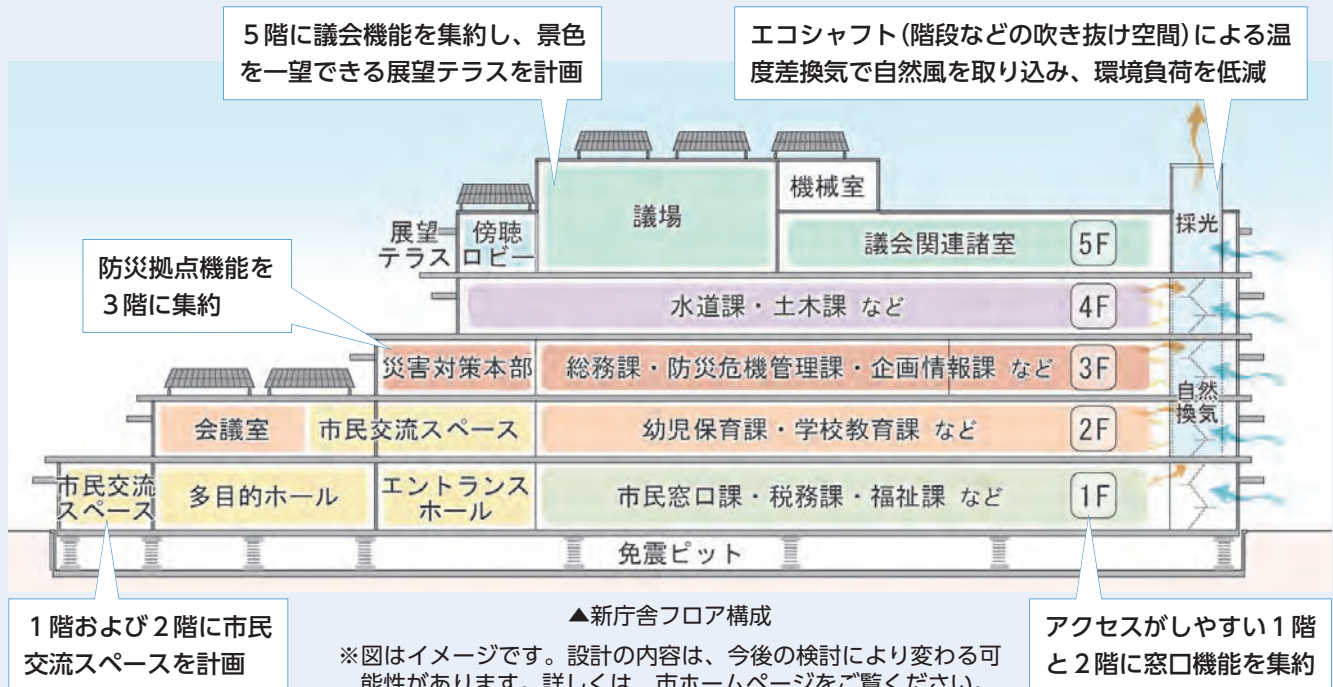

市民ワークショップ

新庁舎を中心としたにぎわいについて考える場として、5年9月から3回開催しました。

市民ワークショップの様子▶



知多市最大の企業展 第6回「知多市DEはたらく」

問合せ 商工振興課 ☎0562-3612662

市内企業の事業内容や特色などの魅力を発信し、より多くの方に知っていただくための合同企業説明会です。

高校生や大学生、転職を考えている方、地元企業を知りたい方、保護者の方など、どなたでも気軽に参加できます。就職活動が本格的に始まる前の企業研究としても活用してください。

とき 3月16日(土)の午前の部11時～13時、午後の部14時～17時

ところ こども未来館

対象 高校生以上の方。市外の方も参加できます。

内容 企業概要や業務内容の説明、各社の魅力のPRなど

申込み 不要

協力 ハローワーク半田、市商工会
その他 私服でご参加ください。詳しくは左のQRコードから市ホームページをご覧ください。



▲前回の様子

参加企業・団体(五十音順)

午前の部	あいち知多農業協同組合、愛豊技研工業(株)、(株)出光プラントック愛知、上野工業(株)、(株)エイシン印刷、オオノ開発(株) 知多事業所、自衛隊愛知地方協力本部 半田地域事務所、知多エル・エヌ・ジー(株)、知多信用金庫、東明工業(株)、日清製粉(株) 知多工場、宝和化学(株)、(株)村瀬組
午後の部	愛知県警察、(株)ウチダ機工、(株)エフエスケー、オートリブ(株)、サンエイ糖化(株)、(有)新知工業、杉本ハイテックス(株)、セントラル製粉(株)、知多市役所(事務、消防、保育)、知多埠頭(株)、東海ガス(株)

ちた梅子マラソン協賛募集

問合せ ちた梅子マラソン実行委員会事務局(生涯学習スポーツ課)
(メディアアスレチック館ちた内) ☎0562-3313362

ちた梅子マラソンを、より一層盛り上げるため、応援していただける企業、団体、個人の方を募集します。メッセージ協賛は、応援メッセージの他に、誕生日、結婚、還暦、金婚などの記念にも使えます。

申込み 5月31日(金)までにメディアアスレチック館ちたへ持参、郵送(〒478-0047 緑町5番地)、FAX(☎0562-871222)、またはメール(✉ports@city.chita.lg.jp)。詳しくは、下のQRコードから市ホームページ、または同館窓口で配布するチラシをご覧ください。



ちた梅子マラソンの概要

とき 11月17日(日)
ところ 佐布里緑と花のふれあい公園、佐布里池周辺
参加者 約2400人
種目 マラソンの部10、5、3km、ジョギングの部2.8km

エントリー方法は改めてお知らせします



協賛内容一覧

事業協賛の区分	特典の内容
特別協賛	20万円 5万円の特典内容と、ゼッケンに企業・団体名が入ります
	10万円 5万円の特典内容と、フィニッシュゲートに企業・団体名が入ります
5万円	プログラム(A4の1面)、パンフレット、ポスター、大会ホームページに広告を掲載します
3万円	プログラム(A4の1/3)、大会ホームページに広告を掲載します
1万円	プログラム(A4の1/6)に広告を掲載します
5000円	プログラム(A4の1/12)に広告を掲載します
物品協賛	提供物品の金額に応じて特典が選べます(特別協賛を除く)
メッセージ協賛	1口3000円(現金だけ)で、20文字以内のメッセージ(個人名や企業名などを含む)をプログラムに掲載します

【共通】
・会場設置の協賛看板に企業名などを掲載
・ジョギング部門の招待券(ペア)を進呈

・パンフレット・ポスターの広告は、企業名などの掲載だけ
・荒天などにより中止となった場合でも、受領済みの協賛金は返金しません。

住民税均等割課税世帯生活支援給付金

（1世帯につき10万円を給付）

問合せ 福祉課生活支援給付金担当 ☎0562-36-2675

物価高騰による負担増を踏まえ、5年度の住民税の均等割のみが課税されている世帯に、1世帯につき10万円を支給します。

支給対象者

5年12月1日時点で知多市に住民登録がある方で5年度の住民税の均等割のみが課税されている世帯、または均等割のみが課税されている者と均等割が非課税の者で構成される世帯の世帯主（住民税均等割が課税されている者の扶養親族等のみからなる世帯を除く）

手続き方法

①市から送付する確認書を提出

3月上旬（予定）から順次確認書を送付します。内容を確認し、記載の期日までに提出、または返送してください。提出がない場合は、給付金の受給を辞退したものとみなします。

②申請書を提出

世帯員の中に住民税未申告の方が

いるなど、市で収入状況が把握できない場合、確認書は送付しません。

次の特設窓口で配布する申請書に記入し、必要書類を添付して提出してください。郵送でも提出できます。申請書は、市ホームページからもダウンロードできます。

給付方法 確認書、または申請書に記載の口座へ振り込みます。

受付期間 6月26日（水）まで

特設窓口の開設

とき 6月26日（水）までの午前9時～午後4時。閉庁日を除く

ところ 市役所1階多目的会議室。場所を変更する場合は、市ホームページでお知らせします。

その他 詳しくは、市ホームページをご覧ください。

パブリックコメントの結果を公表

5年12/20～6年1/24の間に、市民の皆さんから募集したパブリックコメントの結果を下表のとおりお知らせします。

お寄せいただいた意見を踏まえて、必要な内容の見直しを行い、提案などは参考にさせていただきます。なお、詳細は市ホームページに掲載します。



パブリックコメントの結果

案件名	パブリックコメントの結果	資料などの配布場所 担当課室（問合せ）
新庁舎基本設計(案)	4人から20件の意見をいただきました。主な意見は、平面計画や防災に関するものでした。	新庁舎建設室 (☎0562-36-2674)
知多市公共施設等総合管理計画の改訂(案)	4人から9件の意見をいただきました。主な意見は計画の周知の必要性に関するものでした。	財政課 (☎0562-36-2632)
ちた行革プラン2024(案)	4人から9件の意見をいただきました。主な意見は、具体的な取り組みに関するものでした。	企画情報課 (☎0562-36-2639)
第7期知多市障がい福祉計画(案)	3人から4件の意見をいただきました。主な意見は、関係法令の記載と配色に関するものでした。	福祉課 (☎0562-36-2650)
第3期知多市国民健康保険データヘルス計画(案)及び第4期知多市国民健康保険特定健康診査等実施計画(案)	4人から5件の意見をいただきました。主な意見は、記載内容に関するものでした。	保険医療課 (☎0562-36-2653)
知多市観光ビジョン(案)	4人から6件の意見をいただきました。主な意見は、具体的な取り組みに関するものでした。	商工振興課 (☎0562-36-2664)

花壇コンクール・オープンガーデン参加者募集

問合せ 緑と花の推進課 ☎0562-3612673

市では、緑と花につつまれた美しいまちづくりを進めています。皆さんが心を込めて作った花壇をコンクールに出展してみませんか。オープンガーデンの参加者も募集しています。

花壇コンクール

申込み 3月1日(金)～15日(金)に

所定の申込書を緑と花の推進課、または東部・岡田・旭の各まちづくりセンターへ提出。申込書は同課、各まちづくりセンターで配布するほか、市ホームページからもダウンロードできます。

審査日 1次審査Ⅱ共同花壇の部は4月2日(火)、一般家庭花壇の部は3日(水)▽最終審査Ⅱ5日(金)
賞 部門ごとに最優秀賞、優秀賞、参加賞などを決定

オープンガーデン

オープンガーデンとは、市民が家庭の花壇を公開することで、人との出会いや交流を生み、花壇づくりを一緒に楽しむことを目的とするものです。賛同者には、オープンガーデンの看板を掲げていただきます。参加は、随時受け付けています。

参加対象・条件

部門	対象	花壇の条件
共同花壇	コミュニティ、子ども会、自治会、事業所などの団体に育て、管理している花壇	花壇として一定のスペースが区分され、草花の植えてある面積が、おおむね2㎡以上あるもの
一般家庭花壇	個人で育て、管理している花壇	花壇として一定のスペースが区分され、草花の植えてある面積が、おおむね1㎡以上あるもの
見本花壇	過去に上級家庭花壇の部に参加、または一般家庭花壇の部で最優秀賞を3回以上受賞した方	※見本花壇の部は審査対象ではありません

※各部門とも地植え、プランター、鉢、ハンギングなどを組み合わせた花壇



▲5年度最優秀賞の共同花壇



▲オープンガーデンの看板

ベティさんの家旭公園桜まつり

ベティさんの家旭公園には、約700本の桜が植えられています。期間中はライトアップを行います。ぜひ桜の観賞にお越しください。

とき 3/23(土)～4/7(日)

ところ ベティさんの家旭公園

問合せ ベティさんの家旭公園管理事務所 ☎0569-43-2980。月曜日休み

その他 ライトアップは18:00～21:00。期間中、日没まで公園東側の東小山グラウンドを臨時駐車場として開放します。



▲ライトアップの様子



▲昨年の桜まつり



案内

マイナンバーカード交付窓口
臨時開設

交付通知書が届きましたら、必要なものをお持ちの上、ご来庁ください。
とき 3月3日(日)午前8時30分〜正午

問合せ 市市民窓口課 (☎36-2646)

市福祉手当を振り込みます

5年10〜3月分の障害者福祉手当、要介護高齢者福祉手当を3月26日(火)に振り込みます。振り込みの通知はありませんので、通帳を記帳して確認してください。

問合せ 市福祉課 (☎36-2650)、市長寿課 (☎36-2652)

加木屋中ノ池駅が開業

3月16日(土)に名古屋鉄道河和線の加木屋中ノ池駅が開業し、駅から公立西知多総合病院までの病院アクセス通路の一部も開通します。なお、開業時の駅から病院までのアクセスルートは左図のとおり。

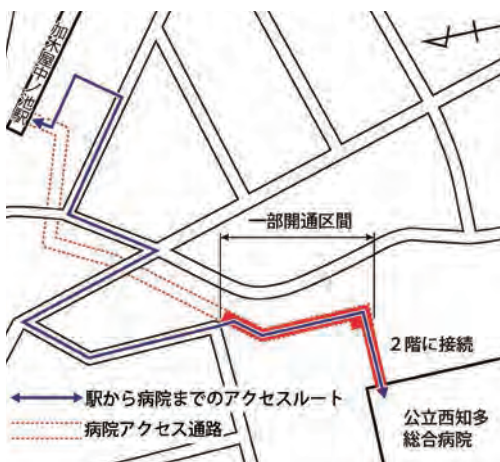

問合せ 東海市新駅周辺整備推進課 (中心街整備事務所内・☎33-7761)、または公立西知多総合病院管理課 (☎33-5500)

証明書交付手数料などを一部改定

4月1日から市税務課や市市民窓口課などの窓口、コンビニで交付する住民票の写し、その他証明書の交付手数料などの一部を200円から300円

に改定します。詳しくは、市ホームページをご覧ください。

問合せ 税に関することは市税務課 (☎36-2634)。住民票などは市市民窓口課 (☎36-2646)

集団回収(下半期) 報償金の申請を受け付け

登録団体が実施する資源回収に対し、その回収量1kg当たり4円の報償金を交付します。5年10月〜6年3月実施分の交付申請をしてください。

申込み 4月30日(火)までに市ごみ対策課(リサイクルプラザ内・☎55-0300)

その他 申請書と実績明細書、仕切書

(回収業者発行の売上明細書)の原本を持参

3月1日(金)〜7日(木)は 春季全国火災予防運動

就寝時、外出時には火の元を確認して火災予防に努めましょう。住宅用火災警報器の作動テストを行うなど、家庭の防火対策を再確認してください。

問合せ 市消防本部予防課 (☎56-147)

その他 消防職員や消防団員が住宅用火災警報器や消火器を販売することは絶対にありません。

「暮らしの便利帳」を配布

市役所窓口での手続きや防災・減災への取り組み、ごみの出し方、子育てなどの情報をまとめた「暮らしの便利帳」を配布しました。自宅に届いていない方は送付しますので、3月末までに下記のフリーダイヤルまでご連絡ください。

暮らしの便利帳 お問い合わせ窓口 (☎0120-222-495)

※9:00〜17:00に受け付け。土日、祝日は除く



問合せ 市秘書広報課 (☎36-2642)

・催しなどの記事の中で、参加費の記載のないものは無料です。
・掲載内容は、2月20日時点。今号に掲載した内容は変更となる場合があります。

案内

上下水道料金がスマートフォン決済アプリで支払えます

上下水道料金がスマートフォン決済アプリで支払えるようになります。ただし、スマートフォン決済アプリを利用した場合は、領収書は発行されませんので、注意してください。

問合せ 市水道課(☎36-2677)

その他 4月1日以降に発行する納付書から利用可。利用方法など詳しくは、市ホームページを参照



名古屋三河道路 道路計画に関する調査へのご協力を

名古屋三河道路は、知多地域と三河地域を結ぶ自動車専用道路として計画されています。この道路の計画づくりにあたり、地域の皆さんから意見を募集します。意見は、左のQRコードから回答してください。皆さんのご協力をお願いします。

問合せ 愛知県建設局道路

建設課(☎052-954-6541)



異動臨時窓口開設

転入や転出などの住民異動手続きが増えるこの時期に、市役所に臨時窓口を開設します。

とき 3月31日(日)、4月7日(日)の午前8時30分～正午

ところ 市市民窓口課

業務内容 住民異動届出(転入・転出・転居など)▽戸籍届出(出生・婚姻・死亡など)▽証明書の交付(住民票の写し・戸籍謄抄本・所得証明など)▽マイナンバーカード受け取りに関すること▽印鑑登録に関すること

取り扱えない内容 住民基本台帳ネットワークに関する届出▽公的個人認証サービス(電子証明書)に関すること▽広域住民票の交付、広域戸籍証明書などの交付(4月7日(日)だけ)、特例による転出と転入届

問合せ 市市民窓口課(☎36-2646)

その他 他の市町村への問い合わせが必要な場合や同課以外に必要な手続き、申告を伴う税関係証明の交付などは即日対応できない場合があります



納税相談窓口

市税や国民健康保険税の納付書を紛失した方、納期限内に納付することが難しい方、税金を一括して納付することが難しい方は、相談してください。電話も可

- ・平日：8:30～17:15
- ・夜間・休日窓口も開設(日時は、23ページの相談を参照)

問合せ 市収納課(☎36-2637)

募集

シルバー人材センター会員

健康で働く意欲のある60歳以上の方を募集します。

対象 市内在住の原則60歳以上の健康・丈夫で働く意欲があり、シルバー人材センターの理念に賛同する方

申込み 毎月第2・4金曜日の午前10時から開かれる入会説明会に参加後

問合せ 市シルバー人材センター(☎55-5476)

その他 詳しくは、同センターホームページを参照。作業の依頼も募集中



統計

火災		
令和5年	件数	前年比
建物	11件	±0件
車両	6件	+5件
その他	22件	+4件
合計	39件	+9件

交通(人身)事故		
令和5年	件数など	前年比
発生件数	167件	-5件
死者数	0人	±0人
負傷者数	193人	-16人

犯罪		
令和5年	件数	前年比
侵入盗	25件	+1件
自動車盗	4件	+1件
自転車盗	82件	+25件
車上狙い	7件	-8件

春休みおさらい教室

シルバー人材センター会員が、子どもたちの学習をサポートします。

とき 3月25日(月)～29日(金)の午前9時30分～11時30分、または午後1時30分～3時30分

ところ 高齢者能力活用会館

対象 小学生

定員 各10人。申し込み順

参加費 1人1000円(2時間)。ただし、5日間は4500円

申込み 3月4日(月)～13日(水)に同センター(☎55-5476)

その他 申し込み用紙はホームページからダウンロード



市民農園利用者

市民農園の空き区画について、利用者を募集します。

利用期間 4月1日(月)から1年間。

更新可

ところ ①佐布里台3-13 ②新長根3-124

区画数 ①8区画。1区画30㎡②1区

画。1区画50㎡

対象 市内在住、または在勤の方

使用料 ①1区画面積7000円②1区画面積9000円。いずれも年度途中で解約した場合でも使用料は返却しません。

申込み 3月1日(金)～11日(月)に市農業振興課。申し込み多数の場合は抽選

問合せ 市農業振興課(☎36-2665)

その他 当選した方は、後日利用に関する説明あり

市営住宅入居者

市営緑ヶ丘住宅の入居者を募集します。

募集戸数 1戸

間取り 3K(和室6畳2部屋、洋室6畳1部屋、台所5畳1部屋)

階数 5階。エレベーターなし

家賃 1万6900円～3万8800円(収入により決定)

敷金 家賃の3カ月分

負担費用 バランス釜付き風呂桶の設置費、自治会費月額500円、その他あらかじめ入居者が負担するべきと定められている修繕費など

入居予定日 4月1日(月)以降で市の指定する日

入居資格 次の条件を満たしている方①同居親族がある(60歳以上、身体障がい者などは単身入居可)②3

カ月以上市内に在住、または在勤③条例で定める収入基準に該当④住宅に困窮していることが明らか⑤国税、または地方税を滞納していない⑥暴力団員でない

申込み 3月15日(金)までに申込書に必要書類を添えて市都市計画課(☎36-2669)。申し込み多数の場合は抽選

その他 詳しくは、市都市計画課で配布する案内書を参照。市ホームページなどがあるため、問い合わせはお早めに。

市ジュニアサークル会員募集

子どもたちが休みの土曜日などを利用して、地域の指導者から学ぶジュニアサークルの会員を下表の通り募集します。

対象 市内在住の小中学生。ジュニアかるたクラブとジュニア箏クラブは高校生も可

その他 詳しくは、各団体へ問い合わせてください。



団体名(活動場所)	活動日時	会費	申込み・問合せ
ジュニアコーラスクラブ (ふれあいプラザなど)	原則第1・3土曜日 の9:30～11:30。1～3月は各月3回	月1000円	かいづ海津(☎090-4199-6462)ショートメール、または練習会場で受付
ジュニア囲碁クラブ (勤労文化会館)	原則第2・4土曜日 の9:30～11:30。4～6月は毎週土曜日	年6000円	ののやま野々山(☎080-3614-6018)
ジュニアかるたクラブ (勤労文化会館)	初心者の部：原則第2・4土曜日の9:20～11:40。上級者の部：原則毎週土曜日の13:00～17:00	月500円	みねがみ峰神(☎090-3567-1623)ショートメール、または練習会場で受付
【新規】 ジュニア箏クラブ「ちたっこ」 (勤労文化会館)	原則第1・3土曜日 の10:00～11:30	月1000円	かこ加古(☎090-9229-0341)ショートメール、または練習会場で受付

カ月以上市内に在住、または在勤③条例で定める収入基準に該当④住宅に困窮していることが明らか⑤国税、または地方税を滞納していない⑥暴力団員でない

その他 詳しくは、市都市計画課で配布する案内書を参照。市ホームページなどがあるため、問い合わせはお早めに。

・催しなどの記事の中で、参加費の記載のないものは無料です。

・掲載内容は、2月20日時点。今号に掲載した内容は変更となる場合があります。

催し

ちたのお宝発表会

とき 3月10日(日)午後1時30分〜4時

ところ 勤労文化会館

内容 地域で行われているちよつとした支え合い活動「お宝」の事例を通して、地域活動について考えます。

講師 酒井保さん(ご近所福祉クリエーター)

対象 地域の支え合いなどの活動に興味がある方

申込み 3月6日(水)までに市社会福祉協議会(福祉活動センター内・☎39-0800)、または左のQRコードから申し込み



消防団観閲式

とき 3月10日(日)午前9時30分〜11時

ところ 南5区多目的グラウンド。雨天などの場合はメディアス体育館ちた卓球・剣道場

内容 消防団員が分列行進や救出訓練、放水訓練など日頃の訓練の成果を披露します。

問合せ 市消防本部庶務課(☎56-0146)

総合ボランティアセンターちたミニ講座

正しい姿勢ゆがみとりのコツ

身体ゆがみをとるコツを学びます。

とき 3月12日(火)午前10〜11時30分

ところ 市民活動センター

講師 生田祐江さん

定員 10人。申し込み順

参加費 300円

その他 飲み物、タオル、筆記用具を持参。動きやすい服装で参加

アロマヨガ

アロマの香りに癒されながら、リラックスしてヨガを楽しみます。

とき 3月18日(月)午後1時30分〜2時30分

ところ 市民活動センター

講師 百瀬友香里さん

定員 20人。申し込み順

参加費 500円

その他 ヨガマット(貸出あり)、飲み物を持参。動きやすい服装で参加

申し込み 3月4日(月)午前9時から総合ボランティアセンター(市民活動センター内・☎39-0800)

ファミサポ講習会(救急法)

心肺蘇生、やけど、誤飲などの応急手当を学びます。

とき 3月16日(土)午前10〜11時30分

ところ 子育て総合支援センター

講師 市消防署職員

対象 ファミサポ会員、または会員登録を希望する方

申込み 3月13日(水)までにファミリ

ーサポート・センター(子育て総合支援センター内・☎55-0051)

アクアマリンプラザ市民見学会

4月1日にオープンする健康増進施設「アクアマリンプラザ」の見学会を開催します。当日は、スタジオプログラム(バーチャル版)やランニングマシンなどのトレーニング機器の利用を体験できます。

とき 3月19日(火)・20日(祝・水)、23日(土)・24日(日)の午前の部11時前9時〜正午、午後の部11時〜14時

ところ アクアマリンプラザ(緑町10番地・旧海浜プール跡地)

対象 市内在住、在勤、在学の方

問合せ 指定管理者(株)西知多健康増進パートナーズ(☎32-0107)

その他 申し込み不要。ランニングマシンの体験を希望する方は、室内用シューズを持参してください。詳しくは、アクアマリンプラザのホームページを参照

申し込み 申し込み不要。ランニングマシンの体験を希望する方は、室内用シューズを持参してください。詳しくは、アクアマリンプラザのホームページを参照



▲外観のイメージ

知多市の大気の測定結果を市ホームページで公表中

- 市役所、新田小学校、岡田プール西で常時測定中
- ・1時間ごとの測定結果(1週間分の速報値)
- ・月ごとの測定結果(月平均値)

知多市の大気 検索



詳しくは、アクアマリンプラザのホームページを参照

健康教室 あなたの血管は健康ですか？

健康長寿の秘訣である血管年齢を若く保つ方法について学びます。

とき 3月22日(金)の午後2〜3時30分

ところ 勤労文化会館

講師 管理栄養士(愛知中央ヤクルト販売(株))

対象 市内在住の60歳以上の方

定員 30人。申し込み順

申込み 3月15日(金)までに市シルバー人材センター

1(☎55-5476)

その他 詳しくは、同センターホームページを参照



お花見体験乗船会

プレジャーボートに乗船し、名古屋港と堀川の景観、白鳥公園での花見を楽しみます。

とき 4月7日(日)午前10時〜午後2時

集合場所 新舞子パーク

対象 どなたでも。小学生以下は保護者同伴

定員 12人。申し込み多数の場合は抽選

主催 (株)ダイイチ

申込み 3月24日(日)までに新舞子パークパーク(☎・☎56-1150

0・✉inf@hinnaikob.p.com)。

FAX、またはメールの場合は、住

所、氏名、年齢、携帯電話番号、生年月日(西暦)を記入。火曜日は休み

その他 昼食は各自持参。雨天や海の状態によって中止の場合あり



介護サービストラブルの法律相談

介護サービスの利用で生じた事業者とのトラブルのうち、法律問題を含む相談に応じます。

とき 4月18日(木)午後1時30分〜4時30分

ところ しあわせ村(東海市荒尾町)

相談員 知多北部広域連合顧問弁護士

対象 同連合から要支援、または要介護の認定を受けた被保険者とその介護者

定員 6人。申し込み順

申込み 3月8日(金)〜22日(金)の平日午前8時30分〜午後5時に相談内容を明らかにして同連合(☎052

1689-1651)

その他 同一案件は3回まで

児童センターの催し



▲児童センター公式Instagram

お茶とお菓子で日本文化を学ぼう

親子で抹茶と和菓子をいただき、日本文化に親しみます。

とき 4月21日(日)午後1時30分〜3時

ところ ふれあいプラザ

講師 渡邊弘子さん(装賀礼法準師範)

対象 小学生とその保護者

定員 10組。申し込み順

参加費 1人300円(茶菓子代)。道具などは貸し出し

申込み 3月10日(日)午前9時から直接、または電話で児童センター(ふれあいプラザ内・☎54-1535)

縦覧

固定資産税

期間 4月1日(月)〜30日(火)の午前8時30分〜午後5時15分。土日、祝日を除く

内容 6年度固定資産税の土地・家屋価格等縦覧帳簿

対象 納税者本人、同居の親族、納税管理人、代理権を証する書状、または委任状を持参した方

ところ・問合せ 市税務課(☎36-

2636)

その他 申請者の本人確認ができる必要がある。登録された価格に不服があるときは、固定資産評価審査委員会に審査の申し出をすることができ

ます。

知多都市計画の変更(市決定)

5年12月に行った知多都市計画変更に伴う図書の縦覧を行っています。

内容 ①生産緑地の変更(市決定)②都市計画公園(市決定)

ところ・問合せ ①市都市計画課(☎36-2668)、②市緑と花の推進課(☎36-2673)

寄付

ありがとうございました。

○あいおいニッセイ同和損害保険(株)

愛知支店様から保育事業所の交通安全対策として交通安全マップ一式、および環境美化活動推進基金として

30万円

○知多交通安全協会様から市内の幼児交通安全クラブのある保育園、幼稚園、認定こども園に自由画帳

1980冊、および市内小学校の新1年生用にランドセルカバー1850

点

・催しなどの記事の中で、参加費の記載のないものは無料です。

・掲載内容は、2月20日時点。今号に掲載した内容は変更となる場合があります。

スポーツ

生涯学習スポーツ課(メディアス体育館ちた内)
☎0562-33-3362 FAX0562-87-1222 月曜休館
※受付時間は9:00~17:00。原則電話申込み不可

室内レクスポ体験会

とき 3月9日(土)午前9時~正午
ところ メディアス体育館ちた
内容 ボッチャ、スポーツ玉入れ、室内モルックなど、子どもから大人まで誰もが楽しめるレクリエーションスポーツを体験できます。
その他 室内用シューズが必要



▲ボッチャの体験の様子

ベティさんの家旭公園
クロスワード・オリエンテーリング

とき 3月24日(日)午前10時から
ところ ベティさんの家旭公園
種目 ウォーキングを主としたオリエンテーリング
対象 歩ける方。小学3年生以下は保護者同伴
申込み 当日会場
問合せ 新帯亮(☎090-1141517792)、または峯神慎(☎090-9938-9485)
その他 先着100人に参加賞あり

テニスを楽しむ会

とき 4月7日(日)午前9時から
ところ 知多運動公園庭球場
種目 ダブルス(男子、女子、ミックス)
対象 市内在住、在学の高校生と市スポーツ協会入会希望者
申込み 当日会場
問合せ 中野正之(☎080-11589-1726)

レディーステニス大会(団体戦)

とき 4月9日(火)午前9時から
ところ 知多運動公園庭球場
種目 1チーム2ダブルス。4人以上
対象 市内在住、在勤の女性

参加費 1チーム2600円。当日会場
申込み 3月19日(火)までに市生涯学習スポーツ課(メディアス体育館ちた内)
問合せ 加藤友美子(☎090-4198-6446)

市テニスダブルス大会

とき 4月14日(日)午前8時から
ところ ベティさんの家旭公園庭球場
種目 ダブルス(男子、女子)
対象 市内在住、在学の高校生と市スポーツ協会会員
参加費 1ペア2000円。当日会場
申込み 3月31日(日)までに市生涯学習スポーツ課(メディアス体育館ちた)、または市スポーツ協会(☎51-2058)、市スポーツ協会テニス部(✉chitas.pokyutennis.519@gmail.com)
問合せ 中野正之(☎080-11589-1726)
その他 当日、スポーツ協会への登録可

軟式野球春季大会

とき 4月14日~5月26日の日曜日の午前9時から
ところ 知多運動公園野球場、ベティさんの家旭公園多目的グラウンド

対象 市内在住、在勤、または在学の高校生以上で構成された20人以内のチーム
参加費 参加費5000円。登録費3万円
申込み 参加費、登録費、登録用紙を持参の上、3月16日(土)午後6時30分からメディアス体育館ちたで行われる代表者会議
問合せ 伊藤恒雄(☎080-4058-3709)

市スポーツ協会ゴルフ部部長杯

とき 4月18日(木)午前7時から
ところ 三重カンツリークラブ(三重県三重郡菟野町)
種目 ダブルペリア方式
対象 市内在住、在勤、または近郊の方
定員 160人
参加費 3000円。市外の方は3500円。当日会場。セルフプレー19800円、キャディー付き1万4200円(4組限定)は各自精算。乗用カート、昼食(1ドリンク含む)、茶店のドリンク付き
申込み 3月4日(月)~31日(日)に知多スポーツクラブTOPS(☎56-0201)、または中日ゴルフ練習場(☎55-5088)

ジュニアスポーツクラブ会員募集

活動時間などの詳しい情報は、各団体へ問い合わせてください。「一般スポーツクラブ会員募集」は、生涯学習スポーツ課のホームページに掲載しています。

※G=グラウンド、体=体育館、武=武道場、剣=剣道場、柔=柔道場、庭=庭球場、(小)=小学生だけ対象、(中)=中学生だけ対象、メディ体=メディアス体育館ちた、ベティ=ベティさんの家旭公園、物産フードスタ=物産フードサイエンス1969知多スタジアム(知多運動公園陸上競技場)

種目	団体名	活動日	活動場所	申込み・問合せ		団体名	活動日	活動場所	申込み・問合せ	
				代表者	電話番号				代表者	電話番号
野球	東部フェニックス(小)	土・日	フェニックスGほか	浅野	090-3853-4395	岡田ボーイズ(小)	土・日 祝	岡田小Gほか	福永	090-6615-6243
	北巽ユニオンズ(小)	土・日 祝	七曲公園多目的Gほか	吉岡	090-1758-3083	旭北ホークス(小)	土・日	旭北小G	牧田	090-7855-9443
	新知シャークス(小)	土(第2・4日)・祝	新知小G	高橋	090-2573-3811	旭南オーシャンズ(小)	土・日	旭南小G	武藤	090-7690-6728
野球式	知多ボーイズ(中)	土・日 祝	知多運動公園野球場ほか	濱野	090-1756-0202					
サッカー	八幡JSC(小)	土	八幡小G	小嶋	32-1666	旭フットボールクラブ(小)	土・日	旭東小G	小木曾	090-7692-8243
	つつじが丘FC(小)	土・日	つつじが丘小G	鈴木	090-9184-2532	FC知多クレスク南粕谷(小)	土・日	南粕谷小G	富田	090-4187-6603
	新田サッカー教室(小)	土・日	新田小Gほか	岩城	090-9183-9010	FC知多クレスク(中)	毎日	石根Gほか	榎本	090-9021-7428
	佐布里ジュニアフットボールクラブ(小)	土・日	佐布里小Gほか	阿竹	090-4440-2557	F.Cデスピラード知多	水・金 土	東部中G	福田	090-7916-5355
剣道	八幡剣道教室	水・土	八幡小体	佐野	090-1742-9296	新知剣道教室	月・金	新知小体	猪子	090-9175-9503
	新田剣道教室	金・日	新田小体ほか	橋場	090-2923-9516	旭南剣道教室	木・土	旭南小体	荻原	090-6322-1093
柔道	八幡少年柔道教室	月・水	八幡小体ほか	窪田	090-1473-7774	旭北少年柔道教室(小)	火	旭北小体	増田	55-4580
	つつじが丘少年柔道教室(小)	月	つつじが丘小体	齋藤	090-3939-0690	南粕谷少年柔道教室(小)	木	南粕谷小体	菊地	090-7028-3999
	佐布里少年柔道教室	木	中部中武	衣川	090-4262-2797	知柔会	水・土	メディ体	窪田	090-1473-7774
空手	哲心会(連体空手)	土	つつじが丘小体	藤平	34-6523	空手道空身館	月・水 金	中部中武ほか	柿田	090-1729-8223
	八幡空手教室	月・木	八幡小体	加古	33-3419	旭桃空手教室	月・金	旭桃記念館	中島	55-0205
	新田空手教室	水・木 土	東部中武	杉戸	090-6088-9210	空手道つつじヶ丘教室	月・水	つつじが丘小体	井上	090-1238-0899
	鎮東館佐布里空手道スポーツ少年団	日	佐布里小体	三角	56-3815	フルコンタクト空手道空武會	水・金	東部中武ほか	平山	57-4320
	岡田空手教室	水・日	岡田小体	小野田	55-6402					
バドミントン	八幡バドミントン教室(小)	火・土	八幡小体ほか	梅村	090-1410-6900	旭北ジュニアバドミントン教室(小)	日	旭北小体	神谷	090-7686-1092
	新知ジュニアバドミントン教室(小)	日	新知小体	早川	080-9573-3504					
バレーボール	佐布里ジュニアバレーボールクラブ(小)	土・日 祝	佐布里小体	藤澤	090-6087-4829	CJV(知多市ジュニアバレーボールクラブ)	金	知多中体	畑中	42-0676
	岡田ジュニアバレーボールクラブ(小)	月・木 土	岡田小体	野村	070-9062-4119	新知ジャンプス	土・日	新知小体	太田	56-8171
	旭東ジュニアバレーボールクラブ(小)	木・日	旭東小体	有村	090-2138-6268	新田バレーボールクラブ(小)	土・日	新田小体	関谷	090-1601-5936
	南粕谷ジュニアバレーボールクラブ(小)	火・金 日	南粕谷小体	渡辺	42-2610					
バスケットボール	知多市ジュニアバスケットボールクラブ(中)	水・木 日	中部中体ほか	久野	090-9926-5347	知多市ミニバスケットボールクラブ(小)	月・火 土	八幡小体ほか	木村	090-9943-4276
	旭南地区バスケットボール教室(中)	木・金	旭南中体	泉	080-4221-1407	ライジングバスケットボールクラブ	月・火 木・土	新田小体ほか	弓岡	77-0887
ドッジビー	JDC ジャパンドッジビークラブ	日	旭南小体	横井	42-6796	新知ドッジビークラブ	日	新知小体	山本	090-3958-9392
	風神	土	八幡小体	加古	090-5635-1666	旭東ドッジビークラブ	日	旭東小体	新海	42-3752
その他	少林寺拳法知多新田道院	水・金	南巽が丘集会所	中嶋	34-7148	ラビ新体操クラブ	土	ベティ体ほか	岡部	080-4229-0937
	知多市ジュニアソフトテニスクラブ	土(第2・4)	知多運動公園庭球場	山本	55-4961	旭北体操クラブ	土	旭北小体	一藁	080-3408-1196
	JACちた(陸上)	土	物産フードスタほか	大宮	090-9943-5000	CJP(卓球)	毎日	創心館早茂道場	竹内	32-0776

・催しなどの記事の中で、参加費の記載のないものは無料です。

・掲載内容は、2月20日時点。今号に掲載した内容は、変更となる場合があります。

市スポーツ協会会員募集



対象 15歳以上の方

問合せ 会費、活動時間など詳しくは、各競技部、または市スポーツ協会事務局(メディアス体育館ちた内・☎51-2058)へ問い合わせてください。

競技部名	活動日(毎週○曜日)	活動場所	申込み・問合せ	電話番号
軟式野球部	日	運動公園野球場ほか	伊藤恒雄 <small>いとうつねお</small>	080-4058-3709
バレーボール部	水(夜間)	メディアス体育館ちた主競技場	畑中喜也 <small>はたなかよしゆき</small>	42-0676
卓球部	水・金・土・日(夜間)	メディアス体育館ちた卓球剣道場(一般開放時)	竹内宣友 <small>たけうちのぶとも</small>	32-0776
ソフトテニス部	日・祝(午前)	運動公園庭球場	石井 寛 <small>いしい さとる</small>	090-6076-8457
テニス部	日(午後)		中野正之 <small>なかの まさゆき</small>	080-1589-1726
陸上競技部	土(午後)	物産フードサイエンス1969知多スタジアム	才記隆憲 <small>さいき たかのり</small>	43-3376
剣道部	火(夜間)	メディアス体育館ちた卓球剣道場	小島崇利 <small>こじまたかし</small>	090-1562-4543
柔道部	水(夜間)	メディアス体育館ちた柔道場	山口光男 <small>やまぐちみつお</small>	050-1399-4510
射撃部	年間計画による	県総合射撃場	土井征一 <small>どい せいいち</small>	090-1727-7011
弓道部	火・木(午後) 水・金(夜間)	メディアス体育館ちた弓道場	中川美枝 <small>なかがわ みえ</small>	33-6038
スキー部	年間計画による	モンデウス飛騨位山スノーパークなど	平島和貴 <small>ひらしまかずたか</small>	56-2123
サッカー部	各所属チームごとに活動		竹内 稔 <small>たけうち のり</small>	56-0804
バドミントン部	年間計画による		吉川慎吾 <small>よしかわしんご</small>	56-4253
バスケットボール部			鰐部久也 <small>わにべ ひさや</small>	32-6171
ソフトボール部	日	南5区多目的グラウンド	保木本正史 <small>ほきもとまさふみ</small>	34-7036
空手道部	各教室で活動		加古哲也 <small>かこてつや</small>	33-3419
相撲部	年間計画による		吉戸祐馬 <small>よしとゆうま</small>	33-1323
ゴルフ部	年間計画による	中日ゴルフ・知多スポーツクラブTOPS	伊藤晴夫 <small>いとうはるお</small>	55-5088
水泳部	年間計画による		榊原 充 <small>さかきばら みつる</small>	55-9272
フルコンタクト空手道部	各教室で活動		平山幸光 <small>ひらやまゆきみつ</small>	57-4320

市スポーツ協会表彰者

市のスポーツ振興に寄与した方と郷土のために活躍した方を表彰しました。特別功勞表彰・功勞表彰だけ掲載します。(敬称略・順不同)

特別功勞表彰 = 若山敬二、杉江政徳

功勞表彰 = 石井寛、佐藤扶美、村瀬清文、竹内一将、太田佳代子、隈原たみ子、岩崎真寿美、中島美幸、丹羽徹、鈴木明広、川口陽平

問合せ 市スポーツ協会事務局(メディアス体育館ちた内・☎51-2058)

相談

※相談内容の秘密は厳守します。お気軽にご相談ください。 **予**：予約制

費用は無料。新型コロナウイルスの感染症の影響に伴い、相談窓口の利用を制限、または閉鎖する場合があります。

○会場：市役所

法律相談 予	3/6(水)・21(木)、4/3(水) 10:00～12:00、13:00～16:00 ※3/21の予約は3/8(金)から、4/3の予約は3/22(金)から。相談は年度に1回だけ
心配ごと相談(人権・行政)	3/4(月)・18(月) 9:00～11:30
外国人相談	月・火曜日 9:00～12:00、13:00～16:00 木・金曜日 9:00～12:00
行政書士相談	3/12(火) 13:00～15:00
市民相談	月～金曜日 9:00～12:00、13:00～17:00
問合せ	市民窓口課(市民相談) ☎0562-36-2648
教育相談	月～金曜日 9:00～12:00、13:00～16:00
問合せ	学校教育課 相談専用 ☎0562-32-8070
消費生活相談	月・火・木・金曜日 (火が休日のときは翌日) 10:00～12:00、13:00～16:00 相談専用☎0562-36-2688
ふるさとハローワーク	月～金曜日 9:30～12:00、13:00～17:00
多重債務・相続相談 予	偶数月第2水曜日 13:00～15:00
若者の職業・自立支援相談	3/13(水) 14:00～16:00
問合せ	商工振興課 ☎0562-36-2662
年金相談 予	3/22(金) 9:45～12:00、13:00～15:15 ※予約は3/1(金)から
問合せ	保険医療課 ☎0562-36-2655
納税相談・収納窓口	3/21(木) 17:15～19:00 3/24(日) 8:30～12:00
問合せ	収納課 ☎0562-36-2637
ひとり親家庭自立支援相談	月～金曜日 9:00～12:00、13:00～16:30
問合せ	子ども若者支援課 ☎0562-36-2656
障がい者虐待相談	月～金曜日 8:30～17:15
問合せ	福祉課 ☎0562-36-2650
住宅耐震相談 予	月～金曜日 10:00～16:00
問合せ	都市計画課 ☎0562-36-2669

○会場：保健センター

健康相談	月～金曜日 9:00～17:00
こころの健康相談	3/4(月) 14:00～16:00
問合せ	健康推進課 ☎0562-54-1300
在宅介護相談	月～金曜日 8:30～17:15
問合せ	高齢者相談支援センター ☎0562-54-1211
高齢者虐待相談	月～金曜日 8:30～17:15 ※上記以外でも電話受付可
問合せ	高齢者相談支援センター ☎0562-54-1211
在宅医療相談 予	月～金曜日 9:00～16:00
問合せ	在宅ケアセンター ☎0562-54-4500
障がい者相談	月～金曜日 9:00～17:00
問合せ	障がい者相談支援センター ☎0562-54-4800
障がい児相談 予	月～金曜日 9:00～17:00
問合せ	障がい児相談支援事業所さんぽ ☎0562-54-4502

○問合せ先と同じ会場

子ども・家庭相談 予	月～金曜日 9:00～16:00
問合せ	子育て総合支援センターぼぼらす ☎0562-54-1200
若者サポート相談 予	木曜日 13:00～16:00
若者就労カウンセリング 予	水曜日 10:00～16:00
問合せ	若者支援センター(青少年会館内) ☎0562-36-2960
女性のためのカウンセリング 予	3/ 7(木)・21(木) 10:00～16:30 3/14(木)・28(木) 13:30～20:20
問合せ	男女共同参画センター(ふれあいプラザ内) ☎0562-56-6305
生活困窮者自立支援相談	月～金曜日 8:30～17:15
問合せ	自立生活サポートセンター(福祉活動センター内) ☎0562-39-3060
成年後見利用相談 予	月～金曜日 9:00～17:00
問合せ	知多地域権利擁護支援センター(福祉活動センター内) ☎0562-39-3770
NPO・市民活動相談 予	水曜日 13:00～16:00
問合せ	市民活動室(市民活動センター内) ☎0562-31-0381

○日にちにより異なる会場

ふくし出張相談	3/13(水) 13:30～15:30：青少年会館 3/21(木) 9:30～11:30：ふれあいプラザ 3/26(火) 13:30～15:30：岡田まちづくりセンター	3/ 8(金) 9:30～11:30：旭まちづくりセンター 3/15(金) 9:30～11:30：東部まちづくりセンター
問合せ	高齢者相談支援センター ☎0562-54-1211	

佐布里緑と花のふれあい公園
☎0562-54-2911
午前9時～午後5時。原則月曜日休館



《3月の催し》

味香房の料理教室
梅どら焼き（梅ジュース付）

とき 毎週日曜日の午前10時～正午。
梅まつり期間の3月3日（日）、10日（日）は午前10時～午後3時。正午～午後1時は除く
参加費 700円
申込み 当日30分前まで。予約優先



展示会（梅の館）

●知多竹林づくりの会「2023年度活動報告展」
とき 3月13日（水）～21日（木）

●星空の観察会「月と木星、天王星、冬の二重星を見よう」
とき 3月16日（土）午後7時から
定員 50人。予約優先

●陶音オカリナ「オカリナ演奏会」
とき 3月21日（木）午前11時～午後2時
●知多木綿連絡会「第23回手織り知多木綿作品展」
とき 3月26日（火）～31日（日）



みどりの工房のクラフト教室

●野いちごのリース
参加費 1000円
●フリーワーク
参加費 500円・300円



▲野いちごのリース

《4月の催し》※要予約

味香房の料理教室
おいしいサーモンパイ

とき 毎週火・金・土曜日の午前10時～午後1時。4月20日（土）は除く
参加費 1600円
その他 4月12日（金）は託児あり



みどりの工房のクラフト教室
バラの壁飾り

とき 毎週水・土曜日の午前10時～午後3時。正午～午後1時は除く
参加費 1200円



園芸
ご自宅鉢を使ったランタンキュラスの寄せ植え

とき 4月5日（金）・6日（土）の午前10時～正午
参加費 2500円



自然観察
育苗温室とハーブ園を観察しよう

とき 4月27日（土）午前10～11時30分
参加費 無料



.....
4月の催しの受付は3月5日（火）午前10時から各講座1週間前まで。自然観察は4月26日（金）まで。子ども会・PTAなど10人以上の団体に限り、講座開設日以外の日でも相談に応じます。

こども未来館

☎0569-42-1101

午前9時～午後5時。原則月曜日休館



工作教室

●ココロダンス(1個100円)

とき 3月1日(金)から

内容 ビー玉を画用紙でつつみ、ころがして遊ぶ虫のおもちやを作ります。

●イースター(1個180円)

とき 3月1日(金)～4月29日(祝)

内容 染めた軍手などを使って春らしい飾りを作ります。

●五月かざり(1個200円)

とき 3月15日(金)～4月29日(祝)

内容 紙コップ、折り紙などで五月かざりを作ります。



▲ココロダンス



▲五月かざり



▲イースター

その他 工作内容は変わる場合があります。詳しくはホームページを参照

歴史民俗博物館

☎0562-33-1571

午前9時～午後5時(入館は午後4時30分まで)。原則月曜日休館



「阿弥陀後仏紅幘」(絵画)を 知多市の文化財に指定

市教育委員会は、3月1日付で、「阿弥陀後仏紅幘」を市の文化財に指定します。市内に所在する指定文化財は、国指定9件、県指定9件、市指定41件の計59件となります。

所有者 (宗)龍雲院

種別 有形文化財(美術工芸品・絵画)

時代 16～17世紀後半

制作地 朝鮮半島

朝鮮半島で作られた仏画 阿弥陀如来

を中心とし、その周囲に菩薩や四天王、比丘が描かれています。この構成は朝鮮半島において仏像の背後の壁に掛けられる「後仏紅幘」と呼ばれる絵画に見られ、また赤い生地に仏の輪郭を乳白色の顔料で描き起こす技法で描かれています。これらの特徴から、朝鮮王朝時代の16世紀後半以降の朝鮮仏画であると判断されます。

成瀬家からの寄進 同封されていた

古文書には、成瀬吉左衛門正則(1609～1671年 犬山城主成瀬正成の弟)から寄進を受けたことや、その子孫により2回の修理が行われていたことが記録されています。成瀬家が入手した経緯は不明ですが、古見を領地としていた時期が

ある成瀬家の、古見や龍雲院とのつながりがわかる資料です。

今後の予定 同館で寄託資料として保管

します。時期は未定ですが一般公開も予定しています。



▲阿弥陀後仏紅幘

エントランスディスプレイ ジュニア・アート教室油絵作品

歴史民俗博物館で開催しているジュニア・アート教室で児童が描いた油絵

の作品を展示します。
とき 3月9日(土)～4月7日(日)

ふるさと歴史・文化講座 「木曾川よりの流木と村方の対応」

地域に残る古文書から、江戸時代の出来事などを紹介します。

とき 3月23日(土)午後2～3時30分

講師 松下孜さん(市文化財保護委員)

会副委員長)

定員 24人。申し込み多数の場合は抽選

参加費 200円

申込み 3月10日(日)までに同館

収蔵品展 一宮脇晴・宮脇綾子一

観覧無料

期間: 3月23日(土)～4月7日(日)

宮脇晴、宮脇綾子が制作した、魚、野菜、果物などを題材にした作品を紹介し、油彩やアクリクで表現された作品をぜひご覧ください。



▲宮脇晴《魚二尾》
制作年不明



▲宮脇綾子《三種類の魚》
1979年

宮脇晴は、1902年に名古屋市東区に生まれました。1915年、病を患い静養のため知多郡八幡村古見(現:新知)に移り、そこで大澤鉦一郎と知り合い師事するようになりました。

一方、宮脇綾子は、1905年に東京田端に生まれました。通っていた日曜学校の先生の紹介で、名古屋の宮脇晴と文通での交際が始まり、1927年に結婚しました。

・催しなどの記事の中で、参加費の記載のないものは無料です。

・掲載内容は、2月20日時点。今号に掲載した内容は、変更となる場合があります。

勤労文化会館

☎0562-33-3600
午前9時～午後9時。原則月曜日休館



ロビーコンサート

市民大学ちた塾ウクレレ講座の皆さんがウクレレ・歌・音楽の楽しさを伝えます。

とき 3月16日(土)正午から
出演 ちた塾ウクレレ講座受講生

市文化協会主催
ジュニアコンサート

市内で活動している子どもたちによるコンサートです。

とき 3月24日(日)午後1時から
問合せ 月・水・金曜日の午前中に文化協会事務局(☎33-0045)



スタンウェイマイコンサート
参加者募集

スタンウェイピアノを使って、音響効果の優れたつつじホールで舞台練習ができます。

とき 5月2日(木)～5日(祝・日)午前9時30分～午後5時30分。1枠1時間(準備片付け含む)

定員 32枠。1組1枠まで

参加費 1枠1000円申し込み時に支払い

申込み 3月23日(土)から受付。電話での申し込み不可

その他 観客席は利用不可。教室など営利目的の使用はできません。



三遊亭わん丈独演会

今年、真打ちに昇進した三遊亭わん丈の独演会です。落語になじみのない方も満足できる内容です。

とき 5月6日(祝・月)午後2時から
出演 三遊亭わん丈

入場料 知多市民3000円、一般

3500円、25歳以下1000円
販売 3月3日(日)から

中央図書館

☎0562-55-4349
午前9時～午後7時。原則月曜日休館



YAサポータークラブ7期生募集

ジュニア向け図書館だよりの作成やジュニアコーナーの飾り付けなど、1年を通して図書館をサポートする生徒を募集します。

とき 4月を除く毎月第2日曜日、午前10時～正午

対象 6年度中高生の方
申込み 3月1日(金)～4月29日(祝・月)

作家講演会

「中高生のための汐見夏衛先生スペシャル課外授業」

事前質問に答える質疑応答形式で、作家になったきっかけなどのお話を聞きます。

とき 4月27日(土)午後2～4時

講師 汐見夏衛さん(作家)

定員 70人。申し込み順

申込み 4月3日(水)から同館。ただし、中高生は3月23日(土)から先行で受け付けます。

今月のブック展 テーマ 未来へつなごう！技術と伝統

和ろうそくは、つなぐ

おおにしのおよ 大西暢夫/著 アリス館/出版

職人の手により1本1本丁寧に作られる和ろうそく。材料を捨てることなく他のものに利用していく。ものを大切にすることが描かれた本です。

毎月実施の催し

お話コーナー(子ども向けの読み聞かせ)

毎週日曜日 14:00～14:30

乳幼児向けおはなしひろば

3/14(木)、28(木)11:00～11:30

アニメ上映会「ふしぎの国のアリス」

3/31(日) 11:00～12:30

ブック展は
テーマに合わせた本を展示
貸し出しもOK!



・催しなどの記事の中で、参加費の記載のないものは無料です。
・掲載内容は、2月20日時点。今号に掲載した内容は、変更となる場合があります。

◆ 妊産婦のための相談 申し込み順(定員あり)

種別	受付時間	ところ	対象
産前産後サポート相談	平日 13:30~14:30	親子ひろば会場※1	妊婦と産婦および乳児

※1 月…子育て総合支援センター、火…青少年会館、水…亥新田公会堂、木…ベティさんの家旭公園体育館、金…ふれあいプラザ

◆ 乳幼児のための相談 申し込み順(定員あり)

種別	受付時間	ところ	対象
乳幼児育児相談	平日 10:00~11:00	親子ひろば会場※2	就学前の乳幼児と保護者
虫歯予防教室	4/25(木) 13:15~14:15	保健センター	就学前の幼児
離乳食講習会(後期)	4/26(金) 9:45~10:00		5年9月生まれの乳児と保護者

※2 月…子育て総合支援センター、火…亥新田公会堂、水…青少年会館、木…ふれあいプラザ、金…ベティさんの家旭公園体育館

◆ 予防接種

生後2カ月ごろ(就学後は対象学年)に予診票綴などを送付。予診票のない方は、保健センターまで

◆ 献血

日時	内容	ところ	対象
3/9(土)10:00~12:00 13:30~16:00	全血献血(400ml)	イトーヨーカドー知多店	男性17~69歳、または女性18~69歳の方。ただし、65歳以上は条件あり※3

※3 65~69歳の方は、60歳に達した日から65歳に達した日の前日までの間に採血が行われた方に限ります。



ライフ共済
500円
からの安心

契約の申込みは0~74歳まで、
契約は85歳まで自動更新

病気
がん 女性疾病
心臓病 脳卒中
など

ケガ
階段のスリップ
転落事故 など

交通事故
自動車・自転車
による交通事故
など

入院 | 手術 | 死亡 を保障

ご提案例

家族4人合計で
月々の掛金 **2,000円** (500円 x 4人)



愛知県共済 生活協同組合

TEL 0569-49-3111

受付時間/9:00~17:00(土・日・祝を除く)
(電話番号のかけ間違いには、十分ご注意ください。)

スマホで
簡単申込み
できます。



A1633 2023年12月作成

広報ちたへ掲載する広告を募集しています。問い合わせは市秘書広報課(☎36-2642)

健康なからだと地域の強い絆！ ラジオ体操で元気なまちづくり！

「健康と人の絆づくり隊」で
ラジオ体操の輪を広げよう！

市では、「健康と人の絆づくり隊」として、家庭・職場・コミュニティなど、定期的にラジオ体操を実施するグループを登録しています。継続してラジオ体操に取り組み、心身の健康を保つとともに、災害時などでも助け合えるよう、人と人とのつながりを深めましょう。

6年1月末現在、84グループ、3370人の方が登録しています。

なぜラジオ体操がいいの？

ラジオ体操と聞いて、小学校の夏休みをイメージする方が多いのではないのでしょうか。誰もが知っている体操で、音楽を聞けば、つい身体が動いてしまうような、なじみの深いラジオ体操は、短い時間で全身の約400もの筋肉を満遍なく動かすことができます。テレビやラジオでも毎日流れ、気軽に始めることができます。



ラジオ体操はここに効く！
ラジオ体操の効果

①健康増進

全身の筋力や心肺機能が向上することで、体が温まり、疲れにくくなります。また、リフレッシュ効果や美肌効果なども得られます。

②柔軟性の向上

全身をストレッチすることができ、体のさまざまな部分の柔軟性が向上します。柔軟性が上がると、ケガや故障をしにくくなります。

③腰痛・肩こり改善

腰回りの筋肉をほぐす運動、背中や脚の裏側を伸ばして腰への負担を減らす運動、肩甲骨まわりの筋肉を動かす運動がいくつも組み込まれています。続けることで腰痛や肩こり予防が期待できます。

「健康と人の絆づくり隊」の登録方法

対象 市内在住、在勤、在学の方

登録条件 週1回以上定期的にラジオ体操をしている、または予定している5人以上のグループ

登録方法 登録申請書に必要事項を記入し、健康推進課へ提出。申請書は同課で配布。市ホームページからも

ダウンロードできます。登録したグループには、オリジナルラジオ体操手帳、梅の花スタンプ、ラジオ体操の音源(CD、DVD、または「タイソープープ」いずれか1つ)を進呈します。



▲タイソープープ
鼻を押すとラジオ体操の音楽が流れます

既存のグループへ加入

市ホームページなどで登録グループを紹介しています。お近くのグループを探して参加してみてください。健康推進課でも紹介しています。

その他 ラジオ体操を実施してポイントを貯めた方に、県内の協力店でお得なサービスが受けられる「まいかカード」などの記念品を進呈します。詳しくは、左のQRコードから、市ホームページをご覧ください。



▲ホームページ



▲まいかカード

ありがとう

「ステキなお墓ができたね」
そう言われる、お墓づくりのことなら



創業昭和2年
知多市大興寺の

お墓ディレクターと熟練職人のいる専門墓石店

石の店 いながき

知多墓園を再現した
ショールーム
完備

1. 工事規定に合格するサイズが確認できる
2. お墓づくりに必要な総予算がよく分かる
3. さわって・歩いて・しゃがんで・体験できる

まずは電話で相談したいお客様は

フリーダイヤル

0120-1483-22

FAX.0562-56-5223 E-mail/info@stone-world.co.jp

「知多市大興寺字長根90-1」とカーナビに入力して下さい

お電話で(10時~17時)

水曜・第1.3.5木曜日定休

24時間受付

車でご来店

- お墓じまい
- お墓の引っ越し
- クリーニング
- ペイント入れ直し
- コーティング
- 戒名の追加彫刻
- 修理、改修工事
- 墓石用地震ゲル
- 納骨式サポート
- 各宗納骨袋販売

広報ちたへ掲載する広告を募集しています。問い合わせは市秘書広報課(☎36-2642)

Happy
Birthday

うちのスターを 紹介します



おおもりい
大森琉生ちゃん (大草)
令和5年3月20日生



みつしあお
三橋蒼緒ちゃん (八幡新町)
令和5年3月8日生



ふじいりつき
藤井律希ちゃん (新舞子)
令和4年3月16日生



きとうめい
鬼頭芽愛ちゃん (岡田)
令和5年3月7日生



せいりよ
清白瑤里ちゃん (八幡)
令和3年3月11日生



あしのすい
浅野寿依ちゃん (原)
令和5年3月23日生



いとこうすけ
伊藤航佑ちゃん (八幡)
令和4年3月7日生

5月生まれの
お子さん(1~3歳)
写真募集!!

掲載 6年5月号 締め切り 3/25(月)
応募方法 写真データ(おおむね500KB~2MB)とお子さんの氏名、ふりがな、
生年月日、住所(大字まで)、保護者の氏名、電話番号を秘書広報課
にメール(kouhou@city.chita.lg.jp)で送信。
問合せ 秘書広報課 ☎0562-36-2642
その他 未掲載の方を優先します。応募多数の場合は抽選で掲載。

世界で人気なeスポーツ



12/9 eスポーツ大会&シンポジウムを開催

勤労文化会館で、eスポーツ大会&シンポジウムが開かれ、市内外からおよそ50人の選手が参加しました。試合が終わるたびに客席から大きな拍手が送られるなど、大会は大いに盛り上がりました。

「ぶよぶよeスポーツin知多市」小中学生の部で2連覇を果たした奥田雅陽さん(佐布里小4年)は、「コントローラーの操作に苦労しましたが、優勝できてうれしいです」と話しました。



多国籍の住民が交流を深める



12/10 AELU Chita クリスマス会

つつじが丘コミュニティセンターで、知多市国際ネットワーク協議会(AELU Chita)がクリスマス会を開催し、外国籍の親子などが参加しました。AELU Chitaは、市内に住む外国人と日本人がお互いの文化を尊重し、理解し合うことを目的とした団体です。

参加者は、軽食やゲームを楽しみながらクリスマスを祝い、交流を深めていました。

労働組合員や障がい者が交流



12/12 障がい者活動センターやまもも第1で餅つき

地域の労働組合で結成された知多地区連絡協議会が餅つき大会を行いました。大会は今年で43回目となり、やまもも第1や第2、なごみ苑の利用者ら130人が参加。つきたての餅を味わいました。

同会の古瀬賢人会長は、「私たちの社会貢献活動は労働組合の重要な活動の一部です。絶やすことのないよう、今後もこのイベントを行ってまいります」とあいさつしました。



ハワイアンキルトでクリスマス



12/14~17 ちた塾講座の作品を展示

佐布里緑と花のふれあい公園で、市民大学ちた塾のハワイアンキルト講座で講師を務める岩橋なを子さんと塾生の計25人による作品展が開催されました。

会場では、ハワイのクリスマス为主题にした華やかな作品が展示され、キルト作品の販売も行われました。岩橋さんは、「訪れた人に、ハワイのクリスマスの雰囲気を感じていただけたらうれしいです」と話しました。

こどものまちで仕事を体験 12/16・17 「ちたっ子横丁」を開催



子どもの自主性を育むことを目的に、青少年会館で「こどものまちinちた ちたっ子横丁」が開かれました。参加した子どもたちは、銀行や市役所の仕事をし、ちたっ子横丁だけで使えるお金をもらい、ゲームや買い物を楽しんでいました。

実行委員会代表の海老原景子さんは、「これからもこどものまちを長く続けていき、多くの子どもたちに参加してもらいたいです」と話しました。



サンタクロースからのプレゼント 12/19 新知保育園で冬のお楽しみ会



新知保育園で「冬のお楽しみ会」が開かれ、サンタクロースの格好をした宮島壽男知多市長が登場し、園児にプレゼントを贈りました。

質問コーナーでは園児から「どうやってプレゼントを作っているの」「どうしてトナカイは飛べるの」と尋ねられ、「みんなの手紙を畑に植えると芽ができてプレゼントになる」「特別なトナカイで魔法がかかっているんだよ」と答えていました。

子ども食堂について考える 12/23 地域共生社会づくりフォーラム



勤労文化会館で、地域共生社会づくりフォーラムが開かれました。NPO法人全国子ども食堂支援センター・むすびえ理事長湯浅誠さんが講師を務め、子ども食堂の現状やつながりの大切さを語りました。

参加者の一人は、「自分自身が保育士として働いていた経験もあり、改めて子どもにとって『つながり』は大切だと実感しました」と話しました。



竹林を幻想的に彩る光 12/23・24 クリスマスライトアップ



竹林をきれいにする会が自らが管理する旭公園西側にある竹林で、クリスマスイベントライトアップを開催しました。装飾には、子どもたちが喜ぶキャラクターやサンタクロースなども飾られ、多くの人でにぎわいました。

糠谷俊雅会長は、「年々イベントの反響も大きくなっています。イベントをきっかけに普段の竹林もご覧いただきたいです」と話しました。

新 制服について考える

News

12/26 中学生制服検討委員会を開催

中学生制服検討委員会委員と市内5中学校の代表生徒による意見交換会が行われ、新しい制服のデザインを検討しました。新しい制服は、新舞子の海や佐布里の梅をイメージした色を基調としてデザインされています。

代表生徒は、「リボンやネクタイを着用すると統一感が出る」「着脱が大変ではないか」など、意見を交わしていました。



笑 顔で新しい年を

News

1/1 尾張万歳新春奉納公演

尾張万歳新春奉納公演が尾張八幡神社で開催されました。この奉納公演は、参拝者に幸福を授け、笑顔で新しい年を過ごしてもらうための縁起の良い行事として毎年行われています。

当日は、尾張万歳保存会のメンバーによる門付、御殿、三曲万歳が披露され、初詣に訪れた参拝者や訪れた観客たちの笑いを誘っていました。

五 穀豊穰を祈る

News

1/5 大野谷虫供養

県指定無形民俗文化財に指定されている「大野谷虫供養」が新舞子北公会堂で行われました。当日は、尾張万歳や和太鼓演奏などのステージイベントもあり、多くの地域住民でにぎわいました。

実行委員会にあたる当人会の加藤秀人会長は、「伝統行事である虫供養を支える担い手が減っています。この機会に多くの若者たちに興味を持ってもらえたらうれしいです」と話しました。



緊 急消防援助隊で能登半島に派遣

News

1/5 被災地での活動を報告

1月1日に最大震度7を観測した能登半島地震を受け、愛知県緊急消防援助隊として派遣されていた市の消防士3人が宮島市長に帰庁報告をしました。

消防署旭出張救急チーム長の阿知波直人さんは、「市民の方には、普段から家の周りの危険を把握し、災害が起こったらどのように対処をするかを考えて欲しいです。日頃から災害に備えることが大切だと感じました」と話しました。

岡田の景観を作品に

1/6 書画写真展を開催



第30回「岡田の景観」書画写真展が開催され、作品を見に来た家族連れでにぎわいました。今年は、書画・写真の計707点が出展。特別賞や特選などの入賞者が選ばれ、表彰式が行われました。

岡田街並保存会会長の竹内徳得^{たけうちとくなり}さんは、「岡田のまちをさらに知り、ふるさとの思い出として皆さんの心に残るように、これからもこのイベントを続けていきたいです」と話しました。



能登半島地震の被災地を応援

1/8 赤十字奉仕団が義援金を募る



能登半島地震を受けて、知多市赤十字奉仕団がイトーヨーカドー知多店で街頭募金活動を行いました。参加者は、のぼりを片手に出入口や食品売り場のレジ付近に立ち、募金活動を行いました。委員長の中井宏美^{なかいひろみ}さんは、「小さなお子さんから高齢者までたくさんの方が地震を身近に感じ、募金に協力してくださいました」と話しました。

交通死亡事故ゼロ連続1500日達成

1/9 関係者に感謝状を贈呈



5年12月28日に、市内における交通死亡事故ゼロの日が連続で1500日を超え、知多交通安全協会会長、知多安全運転管理協議会会長、地域交通安全活動推進委員会会長、知多警察署署長へ感謝状を贈呈しました。

栞山節雄^{くわやませつお}知多警察署長は、「今後も事故を1件でも減らしていけるよう、交通安全啓発活動を始めた活動を行ってまいります」と話しました。



誰一人取り残さない社会を目指して

1/13 災害時について考える



あんしんとなり組・避難行動要支援者支援事業研修会が開催され、跡見学園女子大学教授の鍵屋一^{かぎや はじめ}さんが講演を行いました。日本の現状や過去の大地震の教訓をもとに、近隣の人間関係を築き、災害時に誰一人取り残さない地域社会の必要性を語りました。参加者の一人は、「隣近所の住民について、事前に把握しておくことが改めて重要だと感じました」と話しました。

優勝おめでとう



モデルジャパン2023日本大会のゴールドクラスで優勝した松田賢明さん(岡田)

入賞おめでとう



第23回全日本チアダンス選手権大会のYouth編成Pom部門Mediumで準優勝したPEACH★CHEERS★Loveの皆さん。前列左から、安藤希羽さん(新田小6年)、西平瑞希さん(八幡小6年)、平松里彩さん(同小5年)、坂倉希江琉さん(新知小4年)、鈴木杏梨さん(つつじが丘小5年)、後列左から、江藤葵夏さん(岡田小6年)、榊原菜名さん(八幡小6年)、小長谷紗愛さん(つつじが丘小6年)

出場おめでとう



第14回日本バツハコンクール全国大会出場=写真左から、永井寿志さん(岡田小6年)、杉本彩良さん(新田小3年)、竹内音葉さん(岡田小2年)

Restart1^{うた}「奏う会」

春楽コンサート

とき 3/21(木)13:00~15:00

ところ 佐布里緑と花のふれあい公園花の館

入場料 無料

問合せ 豊田(☎0562-55-4567)

その他 歌う方は歌詞カードを渡します。オカリナを演奏する方は5Cと譜面台を持参。その他の楽器の持参もできます。見学だけの参加も可



市民大学ちた塾「にじいろ透明水彩」作品展示と水彩画体験会

とき 3/24(日)10:00~16:00

ところ 勤労文化会館

内容 学生が描いた水彩画作品の展示と水彩画の自由体験会。講師の指導も受けられます。

入場料 無料。どなたでも参加可

問合せ 梅村(☎090-6642-6458)

NPO法人学童保育くれよんクラブ令和6年度入所生追加募集

保育場所 NPO法人 学童保育くれよんクラブ(八幡字東大平地16-3)

対象 新田小学校学区在住の小学新1・2年生

定員 3人程度

申込み 3/31(日)までに下のQRコードからホームページにアクセスし、お問い合わせフォームで申し込み



その他 説明会、施設見学あり

ちた半島演劇鑑賞会 オペラシ

アターこんにやく座公演オペラ

「さよなら、ドン・キホーテ！」

とき 4/3(水)18:30開演

ところ 勤労文化会館

内容 1940年代のナチスドイツに占領されたフランスが舞台。少女ベルはドン・キホーテに憧れる正義感の強い子。作品のテーマは「今この時代そのもの」。彼女を取り巻く登場人物が背負う苦しみ、貧困、差別、偏見、迫害…がピアノに乗せて歌われる。

問合せ 月~金曜日13:00以降にちた半島演劇鑑賞会(☎0562-77-9392)、またはメール(✉chitaengeki@gmail.com)

その他 入会金3500円、月会費3000円が必要。当日入会歓迎



新知小学校読み聞かせボランティア 「ひよっこ広場」



わがまち

イチ押しグループ

新知小学校で25年以上にわたり、活動する読み聞かせボランティア。現在、約40人が所属し、毎月1回の活動を通じて子どもたちに楽しい時間を提供している。読み聞かせだけでなく、大型紙芝居の上演なども行う。

問合せ 新知小学校 ☎0562-55-3126

活動を始めたきっかけ

平成8年ごろに学校の先生から相談があり、活動が始まりました。会員は登録制で、在校生の保護者や卒業生の保護者、口コミなどで入会した地域の方など、総勢40人ほどが登録する大所帯の団体です。

活動の内容

毎月1回、朝の始業前に全学年の各クラスで15分ほどの読み聞かせを行っています。その他、毎年7月に1年生を対象とした大型紙芝居の上演会や3月には6年生を対象に大型スクリーンを使ったイベントも行っています。

活動の楽しみ

会員同士の交流を大切にしており、読み聞かせ後は、その日に読んだ本をお互いに紹介したり、児童の感想や反応を共有したりしています。BGMやクイズを盛り込むなど各々の工夫も話し合っています。私たち読書好きにとってはその時間も楽しいです。また、自分の子どもと

皆さんの活動をPRしませんか？

団体の活動内容や、PRポイント、連絡先などを広報(☒kouhou@city.chita.lg.jp)まで送ってください。後日、広報担当が取材に伺い、記事として紹介します。スポーツ、音楽、ボランティア団体などのご応募お待ちしております。

一緒に図書館や書店に行き、本を選ぶ楽しみもあります。おかげで子どもも本が好きになりました。

活動の特徴
毎月の読み聞かせを、支援クラスを含む全23クラス一斉に行っていることが特徴です。活動ができるのも、子どもたちのことを思うた皆さんの方に登録していただいているおかげです。

最後にPRをどうぞ
学校で活動しているのでも、学校を知るきっかけにもなります。在校生の保護者や地域の方など、活動に参加したい方は大歓迎です。初めは見学や2人で読み聞かせを行うこともOKです。興味がある方は、ぜひご連絡ください。



ふゆうちゃん 掲示板

5月号の申し込みは 3/11(月)~25(月) ※期間外の応募は不可

■市民大学ちた塾20周年大感謝祭「みんなでつくろう！サンクスコンサート」

とき 3/9(土)10:00~15:30

ところ 勤労文化会館

内容 合唱や和楽器・洋楽器、舞踊、ダンス、子どもたちによる金管アンサンブル「ちたUMEプラス」などのステージ発表

入場料 無料

問合せ 火~金曜日の9:00~15:00に市民大学ちた塾事務局(市民活動センター内・☎0562-87-1625)

■市民大学ちた塾「初心者のための楽しい日本画」作品展示会

とき 3/9(土)11:00~16:00、

3/10(日)10:00~15:30

ところ こども未来館

内容 日本画家宮本脩子先生の元で

書きあげた、初心者から上級者まで22人の日本画作品およそ50点を展示

入場料 無料

問合せ 伊藤(☎090-7607-7656)

■第23回写団「あすなろ」写真展

とき 3/15(金)~17(日)の9:00~

17:00、最終日は16:00まで

ところ こども未来館

内容 写団「あすなろ」の会員17人の全紙写真34点を展示

問合せ 新帯(☎0569-42-0183)

■しいたけ収穫体験会&試食会

とき 3/20(祝・水)10:30~

12:30

ところ 知多農園(金沢字中向山

127-54)

内容 菌床で育ったしいたけの収

穫体験会。収穫体験の後には、農園で採れたしいたけを使った料理を食べます。

対象 小学生を含むペア(小学生同士、親と小学生も可)

定員 5組10人程度

参加費 1人500円

申込み 3/12(火)までに右下の

QRコードから申し込み、または直接知多農園。申し込み多数の場合は抽選結果を3/13(水)までに連絡



問合せ (社福)あゆみの会知多農園(☎0569-89-9765)

その他 水筒・レジャーシートを持参。作業のできる服装で参加

※投稿は、市内で市民が開催するものに限りです。 ※応募多数の場合は申し込み順で掲載し、掲載の可否は通知しません。 ※紙面の都合上、原稿を省略する場合があります。 ※掲載した内容は、変更となる場合があります。 秘書広報課(広報) ☎0562-33-8297 ☒kouhou@city.chita.lg.jp

かがわき ひと
シリーズ 輝人

障がいを受け入れ、全国大会水泳競技で優勝

こしじまたいよう
腰嶋太陽さん(新知)



プロフィール

平成17年生まれ。生まれつき、徐々に歩行が困難になる遺伝性痙性対麻痺を持ちながら、現在は名古屋医健スポーツ専門学校に通い、筋肉や骨格の仕組みを学んでいる。

5年10月末に鹿児島県で行われた特別全国障害者スポーツ大会の水泳競技では、出場した25m自由形と50m自由形で優勝。25m自由形は大会新記録となった。

私は、遺伝性痙性対麻痺という、足が突っ張り、力が入りにくく、徐々に歩行が困難になる障がいがあります。発症時期はさまざまですが、私は歩き始めたころから症状がありました。丈夫な身体になるため、1歳の頃から水泳を始めました。中学校、高校でも水泳部に所属しましたが、障がいの影響で足が思うように動かせないため、水中での推進力となるバタ足がうまくできません。それでも、顧問の先生に「みんなと同じ練習がしたい」と伝え、部活動を続けました。時には練習についていくのが精いっぱい、挫折しかけたこともあります。しかし、先輩や後輩、先生に恵まれ、なにより自分の「諦めたくない」という、負けず嫌いな性格があつて、諦めずに続けることができました。

高校3年生の時、体育の先生から障がい者水泳の話聞きしました。障がい者を専門とするスイミングスクールの門を叩き、新たな気持ちと新たな環境で、より一層水泳に打ち込むようになり、おかげで昨年、初めての全国大会「特別全国障害者スポーツ大会」で、出場した2種目で優勝することができました。

今は、アジアパラリンピックなど、さらに大きな大会で成績を残し、自分と同じ境遇にある人たちの励みになればと練習に取り組んでいます。障がいがあることに「なんで自分だけ」と思うこともありましたが、障がいがあったからこそ水泳を続けることができ、出会えた人もたくさんいます。自身の身体とうまく付き合っている、日常生活はもちろん、水泳も楽しく充実させながら、目標に向かって笑って過ごしていきたいです。

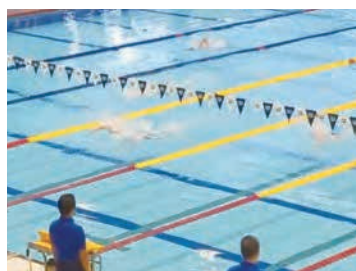

▲特別全国障害者スポーツ大会の25m自由形で先頭を泳ぐ腰嶋さん

この写真がお気に入り!!
私の1枚

投稿方法は
次のいずれか

- ・氏名(ペンネーム可)と写真のテーマを記載し、写真データを秘書広報課 kouhou@city.chita.lg.jp まで送信
- ・秘書広報課まで写真をご持参
- ・Instagramで「#ちたスタグラム」を付け投稿

▶詳しくはこちら

投稿
募集中!!

採用者には
記念品
プレゼント!!



「雪景色」 撮影：All巻万歩 (撮影場所：大草城跡周辺)



知多市公式ホームページ
https://www.city.chita.lg.jp



広報ちたは、スマートフォンアプリ「マチイロ」でも閲覧できます。

