

# Chita

— ちょうどいいまち —

広報ちた

# 2

2024(令和6年) No.1376



特集

## 二十歳のつどい

～ 決意を抱き、未来へ～



## 目次

## Contents

- 04 **特集** 二十歳のつどい 決意を抱き、未来へ
- 08 佐布里池梅まつり
- 10 所得税、市民税・県民税の申告受付  
子育て世帯臨時特別給付金を支給
- 12 確定申告などの控除用書類発行  
国民年金保険料の前納納付
- 13 住民税非課税世帯等生活支援給付金  
ごみ収集車の火災が発生
- 14 あいあいバスにバス停新設  
就学援助申請受付
- 15 暮らしの情報
- 23 スポーツ
- 24 公共施設 Information!!
- 27 相談
- 28 健康
- 29 うちのスタアを紹介します
- 30 ちょうどいいまちNews
- 34 ふゆうちゃん掲示板
- 35 わがまちイチ押しグループ
- 36 シリーズ輝人(かがやきびと)  
この写真がお気に入り!!「私の1枚」

## 今月のお知らせ



### 市の人口

1月1日現在 ( )内は前月比

人口 83,610人(-72人)

世帯数 37,044世帯(-21世帯)



### 今月の納税

2月29日(木)まで

固定資産税 都市計画税 (4期)

国民健康保険税 (8期)



### 今月の延長窓口

(市民窓口課の業務だけ)

実施日 1日(木)、15日(木)

時間 19:15まで

業務内容 住民異動や戸籍届の受付、  
印鑑登録の申請、各種証明書  
の発行など。詳しくは市  
ホームページを参照

問合せ 市民窓口課  
(☎0562-36-2646)



市政情報は  
市公式SNSで配信中



LINE



X(旧Twitter)



Instagram



YouTube



Facebook

※QRコードは(株)デンソーウェーブの登録商標です。



▲夜空に浮かび上がる梅林。昨年のライトアップの様子(撮影場所：佐布里池周辺の梅林)

## Information

### **CATV** デジタル12ch知多メディアネットワーク (①2/1～14 ②2/15～29)

今月のほっとラインちた(市公式YouTubeチャンネルでも公開中)  
9:00～、15:00～、21:00～(1日3回放送)

ほっとラインちたは市政情報をわかりやすくまとめた15分の映像番組です。

- ①会員大募集！知多市文化系ジュニアサークル(再放送)
- ②梅子と学ぼう！ゼロカーボンシティちた  
みんなで地球を守ろう！

ハロー！とうかい 8:30～、14:30～、20:30～

- ①東海市で子育て！～パパママをサポートしています～
- ②東海市のまちづくりに日々奮闘しています②  
～東海市職員の仕事 消防士・保育士編～(再放送)

スマイルおおぶ 8:45～、14:45～、20:45～

- ①OBU VIDEO NEWSLETTER/岡村市長のぶらり大府旅(EVバス編)
- ②中学校の部活が変わる？(再放送)

あったかいまち ひがしうら 9:15～、15:15～、21:15～  
暮らしに役立つ内容を文字情報でお伝えします。



**新** 春の寒空の下、迎えた1月7日。「令和6年知多市二十歳のつどい」が勤労文化会館で開かれました。華やかな振袖や新調したスーツに身を包んだ若者たちが、久しぶりの友人との再会に、声を上げて喜びます。  
式典前のオープニングでは、和太

# 特集 三十歳のつどい

～決意を抱き、未来へ～

1月7日(日)に開催された「令和6年知多市二十歳のつどい」。今年には男性479人、女性397人の計876人が20歳を迎えました。



鼓集団「百鼓」が勇ましい演奏を披露。奏者には、振袖姿で太鼓を叩く、二十歳のつどい参加者の姿も。司会の加藤陽向さん、久保陸さんの落ち着いた声で式典が始まりました。

「今しかできないこと、今だからできることに積極的に挑戦して欲しい」と、祝辞を述べた宮島壽男知多市長。「誓いのことば」では、20歳を代表して竹内暖さんが力強く抱負を読み上げました。

式典に続いて上映されたのは、中学生時代の思い出ムービー。学校祭や修学旅行、部活動など、次々と映し出される懐かしい映像に歓声が上がります。その後、会場に駆け付けた中学時代の恩師たちが登壇。ゲーム機や遊園地のペアチケットといった豪華賞品が当たる抽選会に参加し、会場は大いに盛り上がりました。

式典を終えた参加者が向かうのは、仲間たちとの記念撮影。晴れやかな青空が広がる中で、それぞれに新たな思い出を作ります。

昔話や近況報告に花を咲かせ、旧交を温め合った若者たち。尽きない話に別れを惜しみながら、さらに成長した姿で再会することを誓います。門出を迎えた彼らは、この日の思い出と決意を抱き、未来へと新たな一歩を踏み出しました。

# 2024 二十歳のつどい



**二** 十歳のつどいを作り上げたのは、今年度20歳を迎えた15人と、来年度に20歳になる4人で構成する実行委員会の皆さんです。昨年6月から約半年をかけて準備を進めてきた、市内中学校の卒業生。式の企画立案や思い出ムービーの作成、式の運営までを担い、自分たちの力で唯一無二の式典を実現させました。

大成功で幕を閉じた二十歳のつどい。やり遂げた彼らの表情は、笑顔で満ち溢れていました。

## Interview

実行委員としての活動を終えて



### 二十歳のつどい実行委員会の皆さん

今年度の実行委員は、早川朋花さん、浅野真弥さん、井上南梨さん、大島俊一さん、小倉瑠南さん、加藤陽向さん、久保陸さん、竹内暖さん、長島竜之介さん、武藤絢音さん、山口遥叶さん、小松祐己さん、濱嶋朱音さん、山本涼可さん、切手雄大さん(写真④)の他、内藤大智さん、村屋音羽さん、松岡ひなたさん、鈴木凜奈さんの計19人。

自分たちの考えで楽しい思い出を作ることができ、20歳を迎えた私にとって大切な一日になりました。

半年以上かけて、準備に多くの時間を費やし、大変な事もたくさんありました。しかし、実行委員や市の職員の方と一緒に頑張れたことは、大きな価値があることだったと感じます。とても楽しくて、充実した時間を

を過ごすことができました。20歳という大きな節目を迎え、私にとって実行委員の活動は、一つの挑戦でした。この経験を生かして、他の人がやらないようなさまざまなことに挑戦し、強い大人になりたいです。

最後に、運営に協力してくれた方、実行委員の皆さん、本当にありがとうございました。

会長 **浅野真弥さん** (知多中出身)

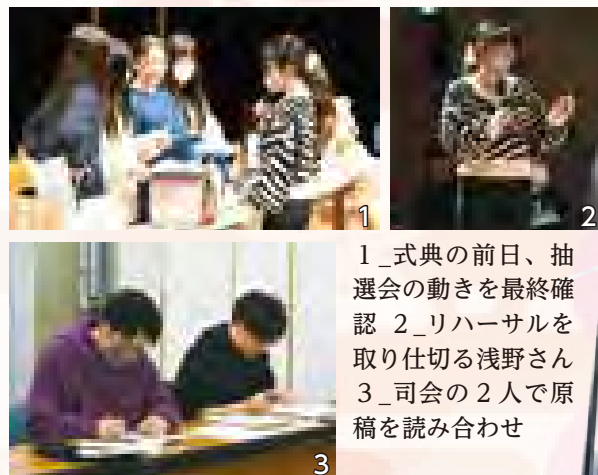

1\_式典の前日、抽選会の動きを最終確認  
2\_リハーサルを取り仕切る浅野さん  
3\_司会の2人で原稿を読み合わせ

自分が誇れるような自分になる!

東京で仕事を頑張る!

有名になりたい!

知多No.1、売上No.1を目指す!

**黒木瑠菜さん**  
(八幡中)

**関沢花梨さん**  
(八幡中)

**二階堂翔さん**  
(知多中)

**永井駿亮さん**  
(知多中)

# 責任ある大人になり、よりよい社会へ

誓いのことば 竹内暖さん(知多中)

私は今、看護師を目指して、大学で勉強しています。AIを搭載したロボットや看護師の負担を減らすための機械が数多く開発されていますが、患者の変化にいち早く気づき、寄り添うことができるのは、人間にしかできないことです。

私たちの周りでも、オンライン授業やテレワーク、SNSなどが普及し、便利になる一方で、人々との関わりが希薄になり

がちな時代になってきたと感じます。だからこそ、私たちがこれまで支えられてきた人の力や温もりを忘れず、大切にしていきたいと強く思います。

大人になるということは、私たちが時代を作り、社会を変えていかなければならない立場になるといこととです。私たち一人一人がその一員であることを自覚し、責任ある大人としてより良い社会を作り上げていくことをここに誓います。

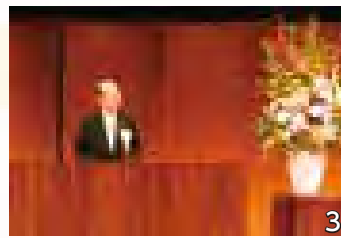

1\_誓いのことばを読み上げる竹内さん 2\_百`鼓の皆さんによるオープニング 3\_祝辞を述べる宮島市長 4\_お楽しみ企画の司会を務める浅野さんと加藤さん 5\_再会を喜び記念撮影



愛知県内一の約 6,000 本の梅が、ひとあし早い春の訪れを告げてくれます

第33回

# 梅まつり

佐布  
里  
池

佐布里緑と花のふれあい公園

(愛知県知多市佐布里台3丁目101番地)

2024年  
2/10(土)  
3/10(日)

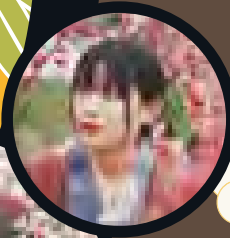

梅子の部屋 Instagram  
フォトグラフィスト 入賞作品



## 特別企画



乗らかい光に包まれて  
梅林ライトアップ

2/23(金・祝)・24(土)・25(日)  
3/2(土)・3(日)  
日没~20時まで

大正浪漫な衣装レンタル  
#ソウリデキモノ

2/17(土)・18(日)・23(金・祝)・24(土)  
25(日)・3/3(日)・9(土)・10(日) (8日間)  
※3/2はなし

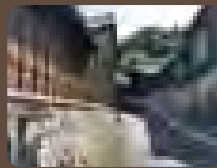
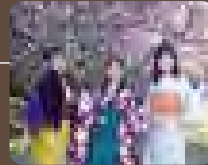

カメラ片手に街並み散策  
岡田まちあるきバス

2/24(土)・25(日)  
3/2(土)・3(日)  
梅の館⇄岡田の臨時バスを運行

毎日お楽しみいっぱい  
詳しいイベント情報は  
こちら!



主催：知多市・(一社)知多市観光協会・知多市商工会  
主管：佐布里池梅まつり実行委員会  
後援：愛知県観光協会・佐布里池観光開発協会・知多市教育委員会・知多市文化協会  
中日写真協会知多市支部・あいち知多農業協同組合・名古屋鉄道・中日新聞社

名鉄×佐布里池梅まつり 来場キャンペーン

ご来場は  
名鉄電車 × manaca  
※交通系ICカードも対象

ハズレなし大抽選会  
2/23(金・祝)~3/3(日)

抽選場所 → 梅まつり案内所  
交通系ICカードを利用して朝倉駅・寺本駅・興ヶ丘駅のいずれかで降車された方が対象です。抽選の際当日の降車履歴を確認します。

知多半島 SAKE 紀行  
ほろ酔ひノススメ  
with Chita-Shu

3/2(土)・3(日)

知多半島7蔵の日本酒飲み比べ(4種800円等)のほか梅まつり限定「知多梅酒飲み比べセット」(800円)や地元のクラフトビールなども♪

まつり会場周辺は混雑しますので、公共交通機関をご利用ください。

名鉄常滑線「朝倉」駅下車 → 知多バス「梅の館口」バス停より徒歩5分  
(名鉄名古屋駅から特急で約20分)

梅まつり期間中の土日祝は  
増便して運行!

お問い合わせ

(一社)知多市観光協会 ☎0562-51-5637  
佐布里池梅まつり実行委員会 ☎0562-36-2664



<p>2/10(土)</p> <p>10:00 開会式 13:30 大和哲也トークステージ</p> <p>2/10(土)・11(祝・日) 梅子焼き・梅子グッズ販売 ところ: 特選うめえもんコーナー</p>	<p>2/11(祝・日)</p> <p>10:00、13:00 かとう寛之ミニライブ</p> <p>ふっくらあったか 梅子焼き♪</p>	<p>2/17(土)</p> <p>10:00 名古屋オーシャンスズ ふれあいステージ</p> <p>ゼロカーボンコーナー ところ: 梅の館入り口</p>	<p>2/18(日)</p> <p>10:00 アンダーポイントお笑いライブ 13:00 岡田中組木偶とお囃子 (岡田中組山車まつり保存会)</p> <p>防災コーナー ところ: 梅の館入り口</p>
<p>2/23(祝・金)</p> <p>10:00 みなちゃんズミニライブ</p> <p>2/24(土)</p> <p>10:00 安心・安全イベント (知多警察署)</p>	<p>2/25(日)</p> <p>10:00 尾張万歳(門付・御殿・三曲万歳) (尾張万歳保存会) 13:00 知多娘。ミニライブ</p> <p>名鉄PRコーナー ところ: 梅の館入り口 花の館コンサート ところ: 鑑賞温室「花の館」</p> <p>2/28(水) レイヤーズ 麗Yer's コスプレイベント ※要事前申込</p>	<p>3/2(土)</p> <p>10:00 落語(佐布里落語会・ 月の輪八・異家ポンプ)</p> <p>カップ君クイズラリー とき: 10:00～12:30 受付: 梅の館入り口</p>	<p>3/3(日)</p> <p>10:00 岡田奥組木偶とお囃子 (岡田奥組山車まつり保存会) 14:00 朝倉の梯子獅子 (朝倉梯子獅子保存会) ※梯子には登りません。</p>
<p>2/24(土)・25(日)、3/2(土)・3(日) 岡田まちあるき バス(協力: 日本製鉄(株)名古屋製鉄所) 梅まつり会場と岡田の街並みを結ぶ無料シャトルバス を4日間限定で運行!</p>			



<p>3/9(土)</p> <p>10:00 村屋光二ミニライブ 12:00 知多翔洋高校吹奏楽部 &amp; ちたプラス、ねっと八幡 ブローイングオーケストラ 14:00 岡田里組木偶とお囃子 (岡田里組山車まつり保存会)</p> <p>フラワーウォーク とき: 9:00～14:00</p>	<p>3/10(日)</p> <p>10:00 文化協会ステージ (詩吟・日本舞踊) 12:00 文化協会ステージ (ジュニアダンス・みんなよう)</p> <p>受付: 梅の館入り口</p>
---	---

毎日開催

**朝市** 毎日開催 佐布里朝市、毎週土日 岡田かあちゃん朝市

**特選みやげもんコーナー**  
まんじゅう、和菓子、知多木綿製品や豊縁を使った小物など販売

**特選うめえもんコーナー** 温かい食べ物、特産品など販売  
岐阜県恵那市岩村町の五平餅 < 3/10(日) >  
長野県木祖村・王滝村コーナー < 3/2(土)・3(日) >

**佐布里池梅まつりフォトコンテスト**  
被写体: 梅林風景や梅の花、梅まつり諸行事  
提出: 四つ切、またはA4カラープリント。3/25(月)までに  
市商工振興課、または知多市観光協会

**「梅子の部屋」Instagram コンテスト [#ウメコン]**

不定期開催

**大道芸じょんがら**  
ところ: 佐布里朝市会場前

**福祉団体出店イベント**  
ところ: 特選うめえもんコーナー

- なごみ苑 縫製品・手染物・手織り製品販売
- やまもも第1 縫製品等販売
- やまもも第2 パン工房知多「風の森」
- つみき福祉工房 クッキー、シフォンケーキ、マドレーヌなど

土・日・祝日開催

**観梅ボランティアガイド**  
ボランティアが梅まつり会場内をご案内します。予約不要

**梅の館のおもてなし**  
おこしもの作りなどいろいろな講座や体験を実施

**佐布里池梅まつり写生大会**  
対象: 小学生以下 受付: 10:00～14:00  
提出: 15:00 までにまつり案内所

# 所得税、市民税・県民税の申告受付を2月13日(火)から開始

申告は3月15日(金)まで  
問合せ 市民税・県民税申告は税務課(☎0562-3612633)  
所得税の確定申告は半田税務署(☎0569-213141)  
※自動音声案内「0」を選択してください。

申告会場は大変混み合いますので、電子申告や郵送での提出にご協力ください。来場するときは、最小限の人数で、咳や発熱などの症状があるときは来場を控えてください。

## 確定申告が必要な方

- 前年中の各種所得額の合計(事業・不動産・譲渡など)が、各種控除額の合計(基礎控除、扶養控除など)を超える方

- 給与所得者で、①給与の年収が2000万円を超える②2カ所以上から給与を受けている③給与以外の所得の合計額が20万円を超える一方
- 年金所得者で、①公的年金などの収入金額の合計額が400万円を超える②公的年金などに係る雑所得以外の所得金額が20万円を超える一方

## 還付申告

次の方は申告をすれば源泉徴収された所得税が戻ることがあります。

- 給与所得者で、医療費控除などを

## 受ける方

- 5年中に退職し、年末調整を受けなかった方
- 年金所得者で、社会保険料控除などを追加したり、新たに控除の適用を受ける方
- ※退職所得がある方で、確定申告書を提出する場合は、退職所得を含めて申告する必要があります。

## 市民税・県民税申告が必要な方

6年1月1日現在、市内に住み、次の要件に該当する方は、必ず市民税・県民税の申告をしてください。ただし、所得税の確定申告をする方は必要ありません。

- 前年中に事業、不動産、農業などの所得があり、所得税の確定申告が必要でない方
- 主な収入が給与の方で、年末調整をしている給与所得以外の所得がある方
- 前年中の収入が年金だけの方で、社会保険料控除などを受けようとする方
- 前年中に所得がなく、生計を一に

する親族の税法上の扶養親族になっていない方

- 非課税収入(遺族年金・障害年金・失業給付など)だけの方

前年の実績により、市民税・県民税申告が必要と思われる方には申告書を送付します。申告書に必要書類を添付の上、返信用封筒で返送してください。

申告書が届かない方や新たに必要となった方は、税務課に問い合わせてください。なお、申告書は市ホームページからも印刷できます。

## 確定申告書の作成はご自分で

国税庁ホームページの「確定申告書等作成コーナー」では、画面の指示に従って必要事項を入力すると、申告書を作成できます。また、スマートフォンからも申告書を作成し、e-Tax(国税電子申告・納税システム)で申告することができます。



▲確定申告書等作成コーナー

## 子育て世帯臨時特別給付金を支給

問合せ 子ども若者支援課(☎0562-36-2656)

食費などの物価高騰の影響を受ける子育て世帯に、臨時特別給付金を支給します。なお、対象者には案内を通知します。

### 支給対象者

次のいずれかに該当する方。

- 5年12月分児童手当・特例給付受給者
- 5年11/30時点で、15歳以下の児童を養育し、市内に住所がある方

**支給対象児童** 平成20年4/2～令和5年11/30に生まれた児童

**給付額** 対象児童1人に付き1万円

**申請** 市から5年12月分児童手当・特例給付を受給する方は申請不要。2月下旬に指定の口座へ振り込み予定です。その他の方は、案内に同封する申請書の提出が必要です。

**その他** 詳しくは通知する案内、または市ホームページをご覧ください。

申告受付会場

会場		日 ち	時 間	そ の 他	
知多市会場	市役所 3階大会議室	2/13(火)～3/15(金) 土日、祝日を除く	9:00～11:00、 13:00～16:00 混雑状況により、受 付終了時間を早める ことがあります。	受け付けできない方 事業所得、不動産所得、農業所得があり収 支内訳書が未作成の方▷青色申告の方▷土 地や株式などの分離所得のある方▷初めて 住宅ローン控除を申告する方▷過年分の申 告をする方▷修正申告・更正の請求をする 方▷消費税や贈与税の申告をする方	
	ま ち づ く り	東部			3/6(水)、7(木)
		岡田			3/8(金)
		旭			3/13(水)、14(木)
市会場以外の 相談会場	半田赤レンガ 建物 (半田市榎下町)	2/16(金)～3/15(金) 土日、祝日を除く ただし、2/25(日)は開 設	9:00～17:00 入場には入場整理券 が必要です。	半田赤レンガ建物への問い合わせはご遠慮 ください。期間中は、半田税務署内で申告 書の作成指導は行いません。来場の際には、 事前にマイナポータルアプリをインストー ルしたスマートフォン、マイナンバーカー ド、マイナンバーカード発行時に設定した 2種類のパスワードが必要です。	
	東海市立商工 センター (東海市中央町)	2/16(金)～26(月) 土日、祝日を除く	9:30～12:00、 13:00～16:00 混雑状況により、受 付終了時間を早める ことがあります。	受け付けできない方 譲渡所得・山林所得の申告をする方▷贈与 税の申告をする方▷消費税の新規課税事業 者のうち、申告書の作成に時間を要する方	
	大府市役所 (大府市中央町)	2/16(金)～22(木) 土日を除く			

申告に必要な主なもの

必 要 な も の		対 象	
マイ ナ ン バ ー 人	<input type="checkbox"/> マイナンバーカード	すべての方 マイナンバーカードをお持ちでない方は ①番号確認書類と②身元確認書類の2点が必要	
	①番号確認書類／通知カード（カードの住所な どに変更がない方）、住民票の写しなど		
	②身元確認書類／運転免許証、公的医療保険の 被保険者証、障害者手帳、在留カードなど		
<input type="checkbox"/> 扶養親族のマイナンバーがわかるもの		扶養親族がいる方	
収 入 関 係	<input type="checkbox"/> 源泉徴収票、報酬などの支払調書	給与、年金、退職所得、報酬のある方	
	<input type="checkbox"/> 保険会社などからの支払証明書	個人年金、保険の満期返戻金のある方	
	<input type="checkbox"/> 収支内訳書（作成済みのもの）	事業所得、不動産所得、農業所得のある方	
	<input type="checkbox"/> 支払通知書、特定口座年間取引報告書	配当所得のある方	
<input type="checkbox"/> 配偶者の所得のわかるもの（源泉徴収票など）		配偶者特別控除を受ける方	
控 除 関 係	<input type="checkbox"/> 保険料の金額がわかるもの ・ 社会保険の領収書や支払証明書 ・ 生命保険料の支払証明書や控除証明書など ※年金天引きされた社会保険料の支払金額は源泉徴 収票に記載	下記の保険料などを支払っている方 ・ 国民健康保険税、後期高齢者医療保険料、介護保険料 ・ 国民年金保険料、国民年金基金掛金 ・ 任意継続社会保険料 ・ 生命保険料（一般生命保険、個人年金、介護医療保険） ・ 地震保険料	
	<input type="checkbox"/> 障害者手帳、療育手帳、または障害者控除対象者 認定書	障害者控除を受ける方	
	<input type="checkbox"/> 学生証、在学証明書	勤労学生控除を受ける方	
	医 療 費	<input type="checkbox"/> 医療費控除の明細書（作成済みのもの）。 医療費通知も使用可能	①医療費控除、または②セルフメディケーション制度に よる医療費控除の特例のいずれかを受ける方。②の場合 は一定の取り組み（健康診査、予防接種など）を行った ことを明らかにする書類も必要。①と②の明細書はそれ ぞれの様式があります。
		<input type="checkbox"/> 医療費の支払金額に対して、保険などで補て んされた金額がわかるもの	
<input type="checkbox"/> 特定寄附金証明書など ※ふるさと納税でワンストップ特例を選択しても、 確定申告をする場合は申告に含める必要があります。		寄附金税額控除を受ける方	
そ の 他	<input type="checkbox"/> 申告書、または「確定申告のお知らせ」	税務署から送られてきた方	
	<input type="checkbox"/> 預金通帳などの口座番号（本人名義のもの）	所得税の還付を受ける方	

障害者控除対象者認定書の交付を受けられる方(5年12/31現在)

要件	区分	特別障害者	普通障害者
障がいの状態		身体障害者(1,2級)に準ずる 知的障害者(重度)に準ずる	知的障害者(軽度・中度)、身体障害者(3~6級)に準ずる
要介護度		要介護3~5	
要介護認定のために作成された主治医意見書の記載状況		障害高齢者の日常生活自立度(寝たきり度)が「B1」以上であること 認知症高齢者の日常生活自立度が「IV」以上であること	—
寝たきり状態の期間		毎年12/31からさかのぼって、6カ月以上の期間があること	—

**障害者控除対象者認定書**  
身体障害者手帳の交付を受けていない65歳以上の高齢者で、要介護1以上の認定を受けている方が、左表のいずれかの区分に該当した場合は、障害者控除の対象となります。

確定申告などの控除用書類発行

おむつ使用証明書

おむつ代に係る医療費控除を受ける場合は、次のいずれかの証明書が必要です。

- ① 医師が発行するおむつ使用証明書
- ② 知多北部広域連合が主治医意見書の内容について確認した書類

※②の交付を受けられるのは、次のいずれにも該当する方です。

- ・ おむつ代に係る医療費控除を受けるのが2年目以降である方
- ・ 介護保険の要介護認定申請時に作成された主治医意見書の障害高齢者の日常生活自立度(寝たきり度)が「B1」以上で、尿失禁の発生可能性に「あり」の記載がある方

問合せ 長寿課(☎0562-36-2652)

社会保険料控除証明書(国民年金)

日本年金機構から発行される控除証明書を添付してください。

問合せ ねんきん加入者ダイヤル

(☎0570-0003-0004)

(050から始まる電話の方は、☎03-6630-2525)、または

半田年金事務所(☎0569-21-2375)

21-2375)

ご利用ください

国民年金保険料の前納納付

問合せ 保険医療課(☎0562-36-2655)

国民年金は、その年度分の保険料をまとめて前払い(2年前納、1年前納、6カ月前納)すると、保険料が割引になる前納制度があります。納付方法は、納付書による現金納付の他、口座振替、クレジットカードによる納付があります。

口座振替の前納は、割引率が高くてお得

口座振替の前納は、ほかの納付方法より割引額が高く、大変お得です。また、前納の他、申し出によって毎月振替を当月末日振替(早割)にすると、1カ月あたり50円割引になる制度もあります。

納付のたびに金融機関などに行く必要がなく、納め忘れもないのでご利用ください。

前納の申し込み

口座振替、クレジットカードによる納付(現金納付と同じ割引額)で、4月末日振替の前納を希望する場合は、2月末日までに年金事務所、または保険医療課に申し込んでください。

付加年金で年金を増やす

月々の国民年金の保険料に付加保険料(月々400円)を加えて納めると、老齢基礎年金に付加年金を上乗せして受け取ることができます。

第1号被保険者と任意加入被保険者の方が、希望により申し出月から利用できます。

受給の例

付加年金の年間受取額は、「200円×付加保険料納付月数」で計算できます。

20歳から60歳までの40年間毎月付加保険料を納めた場合(付加保険料の総額19万2000円)→年額9万6000円の増額

# 住民税非課税世帯等生活支援給付金(物価高騰対応追加給付) 〔非課税世帯等〕1世帯に付き7万円を給付す

問合せ 福祉課生活支援給付金担当(☎0562-3612675)

物価高騰による負担の増加を踏まえ、5年度の住民税非課税世帯などに、1世帯あたり7万円を支給します。

## 支給対象者

5年12月1日時点で市に住民登録がある方で住民税非課税世帯の世帯主、または家計急変世帯の世帯主  
**住民税非課税世帯**

世帯全員の5年度分の住民税均等割が非課税である世帯。住民税が課税されている者の扶養親族等だけからなる世帯を除く  
**家計急変世帯**

予期せず5年1月以降の収入が減少し、住民税非課税世帯相当の収入となった世帯。家計が急変した場合の収入の目安は右下表を参照

## 手続きおよび給付方法

①住民税非課税世帯のうち5年夏頃に3万円の給付金を受給した世帯で世帯構成に変更がない方

2月上旬(予定)から順次支給のお

扶養している親族の状況	非課税相当収入限度額
単身、または扶養親族なし	93.0万円
扶養親族が1人	137.8万円
扶養親族が2人	168.3万円
扶養親族が3人	209.9万円
扶養親族が4人	249.9万円
障がい者、未成年者、寡婦、ひとり親の場合 ※本人の障害者控除、寡婦控除、ひとり親控除の適用がある場合	204.3万円

知らせを送付します。支給のお知らせが届いた方は、手続きをとる必要はありません。給付金は3万円の給付金の支給口座に振り込みます。給付金の支給を辞退する場合、または支給口座の変更を希望する場合は、生活支援給付金担当まで連絡してください。

②「①」以外の方で支給対象になると思われる方

2月上旬(予定)から順次確認書を送付します。内容を確認し、記載の期日までに提出、または返送してください。提出がない場合は、給付金の受給を辞退したものとみなします。

給付金は確認書に記載の口座へ振り込みます。

③住民税未申告者がいる世帯の方、または家計急変世帯の方

市から確認書などは送付しませんので、申請が必要です。

次の特設窓口で配布する申請書に必要書類を添付して提出してください。郵送でも提出できます。申請書は市ホームページからもダウンロードできます。給付金は申請書に記載の口座へ振り込みます。

## ②・③の受付期間

4月30日(火)まで

## 特設窓口の開設

とき 4月30日(火)までの午前9時

午後4時。閉庁日を除く

ところ 市役所1階多目的会議室。

場所が変更となる場合は、市ホームページでお知らせします。

その他 詳しくは、市ホームページをご覧ください。

## ごみ収集車の火災が発生

昨年12月、燃えないごみの収集作業中に火災が発生しました。出火原因は特定できませんでしたが、スプレー缶や小型充電式電池がごみの中から多く見つかりました。これらをごみとして出すのは大変危険です。

次の場所で回収していますので、必ず回収場に出してください。

品目	回収場所
<ul style="list-style-type: none"> <li>スプレー缶</li> <li>卓上コンロ用カセットガスボンベ</li> <li>使い捨てライターなど</li> <li>※ガス抜き、穴開きの必要はありません。</li> </ul>	<ul style="list-style-type: none"> <li>地域の資源回収</li> <li>リサイクルプラザ</li> <li>清掃センター(3月で終了)</li> </ul>
<ul style="list-style-type: none"> <li>小型充電式電池</li> </ul>	<ul style="list-style-type: none"> <li>JBRC リサイクル協力店</li> <li>リサイクルプラザ</li> <li>清掃センター(3月で終了)</li> </ul>

問合せ ごみ対策課(リサイクルプラ

ザ内・☎55-0300)



▲ごみの中から見つかったカセットガスボンベなど

# あいあいバス北部循環コースにバス停を新設

問合せ 市民協働課 ☎0562-36-2645

3月1日(金)から、あいあいバスの北部循環コース系統1、系統2に「アクアマリンプラザ東」「平野」のバス停を新設します。

新しいバス停の位置や停車時刻は左を参照。北部循環コースのルート、ダイヤに変更はありません。



アクアマリンプラザ東 時刻表		1便	2便	3便	4便	5便	6便
北部循環コース (系統1)	寺本駅方面行き	—	8:06	10:34	12:14	14:44	16:24
	朝倉駅方面行き	7:45 ※	9:22	11:50	13:30	16:00	17:40
北部循環コース (系統2)	寺本駅方面行き	—	9:54	11:44	14:04	15:39	17:29
	朝倉駅方面行き	9:28	11:06	12:56	15:16	16:51	18:41

※土日、祝日は運休

平野 時刻表		1便	2便	3便	4便	5便	6便
北部循環コース (系統1)		—	8:16	10:44	12:24	14:54	16:34
北部循環コース (系統2)		9:19	10:57	12:47	15:07	16:42	18:32

# 就学援助申請を受け付け

問合せ 学校教育課 ☎0562-36-2681

市内の小中学校の児童・生徒の保護者のうち、経済的な理由で就学費用の支出が難しい方に、給食費や学用品費などを援助しています。

また、市内の小中学校に入学予定の新1年生の保護者で希望する方に、新入学学用品費を入学前に支給しています。

この制度を利用できる方は、5年度、または6年度に次の認定基準のいずれかに該当し、審査を経て認定を受けた方です。

## 認定基準

- 生活保護法に基づく保護の停止、または廃止を受けた世帯
- 市税非課税、または減免の世帯
- 個人事業税、または固定資産税の減免の世帯。住宅新築による固定資産税の減額は除く
- 国民年金の掛金の減免の世帯
- 国民健康保険税の減免、または徴収猶予の世帯
- 児童扶養手当受給世帯
- 生活福祉資金の貸付を受けている世帯
- そのほか、経済的な理由で就学費用の支出が困難な世帯

申請に必要なもの 就学援助費受給申請書、振込口座、認定基準に該当していることを証明できる書類の写し。申請書は各小中学校、または学校教育課で配布します。

申込み 在学中の児童・生徒の保護者 2月初旬～29日(木)▽小中学校に入学予定の新1年生の保護者 4月26日(金)までに各小中学校、または学校教育課。郵送の場合は締切日必着

その他 認定基準の対象年度など詳しくは、学校教育課へ問い合わせてください。





案内

**マイナンバーカード交付窓口  
臨時開設**

交付通知書が届きましたら、必要なものをお持ちの上、ご来庁ください。  
とき 2月4日(日)午前8時30分〜正午

**問合せ** 市市民窓口課 (☎36-2646)

戸籍謄本等広域交付

3月1日(金)から戸籍謄本などの証明書が本籍地以外の市区町村でも発行できます。発行には要件がありますので、詳しくは、市ホームページを確認してください。

**問合せ** 市市民窓口課 (☎36-2646)

全国一斉情報伝達テスト

内閣府の全国一斉情報伝達テストを、防災行政無線などを通じて行います。  
とき 2月9日(金)午前11時から  
**放送手段** 防災行政無線、コミュニティFM83.4「メディアスエフエム」

**問合せ** 市防災危機管理課 (☎36-2638)

**その他** 市防災ラジオがある方は、メディアスエフエムの電波の受信状況がよい場所にラジオを設置してください。

軽自動車などの  
廃車・譲渡の手続きはお早めに

軽自動車税(種別割)は、毎年4月1日現在の所有者(売り主が所有権を留保している場合は、買い主である使用者)に課税されます。

軽自動車などの売却(下取りに出すなど)、廃車したとき、住所や名義を変更したときは、必ず軽自動車検査協会、または愛知運輸支局(原付は市役所)で必要な手続きをしてください。

この手続きをしないと「軽自動車税(種別割)が課税され続ける」「納税通知書が届かない」などのトラブルの原因になります。なお、手続きを業者などに依頼した方は、必ず確認してください。

また、例年3月下旬は窓口が大変混雑しますので、手続きは早めにお願

車種	手続き場所
原動機付自転車 (125cc以下のもの) 小型特殊自動車	市税務課 ☎36-2634
軽自動車二輪 (125ccを超え250cc以下のもの) 二輪の小型自動車 (250ccを超えるもの)	国土交通省中部運輸局 愛知運輸支局 (名古屋市中川区北江町1-1-2) ☎050-5540-2046
軽自動車三輪 軽自動車四輪	軽自動車検査協会 愛知主管事務所 (名古屋市港区いろは町2-56-1) ☎050-3816-1770 <a href="http://www.keikenkyo.or.jp">http://www.keikenkyo.or.jp</a>

します。  
**問合せ** 左表の手続き場所  
**その他** 自動車税(種別割)も愛知運輸支局で同様の手続きが必要です。詳しくは知多県税事務所(☎0569-8918176)に問い合わせてください。

ありがとう

「ステキなお墓ができたね」  
そう言われる、お墓づくりのことなら



創業昭和2年  
知多市大興寺の

お墓ディレクターと熟練職人のいる専門墓石店  
**石の店 いながき**

知多墓園を再現した  
ショールーム  
完備

1. 工事規定に合格するサイズが確認できる
2. お墓づくりに必要な総予算がよく分かる
3. さわって・歩いて・しゃがんで・体験できる

まずは電話で相談したいお客様は

フリーダイヤル

**0120-1483-22**

FAX.0562-56-5223 E-mail/info@stone-world.co.jp

「知多市大興寺字長根90-1」とカーナビに入力して下さい

お電話で(10時~17時)

水曜 第13.5木曜日定休

24時間受付

車で来店

- お墓じまい
- お墓の引っ越し
- クリーニング
- ペイント入れ直し
- コーティング
- 戒名の追加彫刻
- 修理、改修工事
- 墓石用地震ゲル
- 納骨式サポート
- 各宗納骨袋販売

広報ちたへ掲載する広告を募集しています。問い合わせは市秘書広報課(☎36-2642)

・催しなどの記事の中で、参加費の記載のないものは無料です。  
・掲載内容は、1月23日時点。今号に掲載した内容は変更となる場合があります。

案内

要介護高齢者福祉手当を廃止

要介護4、または要介護5の認定を受けた65歳以上の非課税の方に支給している要介護高齢者福祉手当を3月末で廃止します。

障害者手帳がある方は、4月から障害者福祉手当の支給対象者に切り替わります(申請手続き不要)。

問合せ 市長寿課(☎36-2652)

老人福祉センターを休館

浄化槽の修繕工事に伴い、2月19日(月)・20日(火)は、老人福祉センターを休館します。

問合せ 老人福祉センター(☎43-6553)

その他 天候により休館期間が延長となる場合は、市ホームページでお知らせします。

児童手当を支給

5年10月～6年1月分の児童手当を、2月9日(金)に振り込みます。ただし、児童手当の手続きに不備がある方などには支払われません。

また、出生などによる児童の増減や

配偶者の帰国など、監護養育や生計関係に変更があった場合は、必ず届け出てください。

問合せ 市子ども若者支援課(☎36-2656)

その他 必要な手続きなど、詳しくは市ホームページなどを参照

資源の持込回収品目を拡大

資源化を推進するため、次の品目も2月からリサイクルプラザに持ち込めるようになります。

対象品目(家庭で発生するものに限る)

品目	新たに持ち込めるものの例
小型家電※	掃除機、電子レンジ 扇風機など
金属類	鍋、フライパン スチール棚、工具など
羽毛布団	羽毛(ダウン)率50%以上 のもの

※今まで回収ボックスに入らなかったものも対象に追加

受入時間

月～金曜日の午前9時～正午、午後1～4時(祝日を除く)。土・日曜日の午前9～11時30分(祝日を含む)。年末年始を除く

回収場所

リサイクルプラザ

問合せ 市ごみ対策課(リサイクルプラザ内・☎55-0300)

その他 一部対象外のものや、サイズ制限あり。詳しくは、市ホームページを参照

ガスファンヒーターを売却

八幡小学校で不要になったガスファンヒーターを売却します。

物件 LPガス用ガスファンヒーター  
|| リンナイ/SRC-359E(平成21年度購入)19台

入札資格 地方自治法施行令第167条の4第1項に規定する、自ら意思

決定できない方、破産手続開始の決定を受けて復権を得ない方などに該当しない方

期間 2月6日(火)～21日(水)の平日

午前8時30分～午後5時15分。21日(水)は午後3時まで。郵送の場合は20日(火)必着

方法 住所、氏名、電話番号、物件



▲ガスファンヒーター

納税相談窓口

市税や国民健康保険税の納付書を紛失した方、納期限内に納付することが難しい方、税金を一括して納付することが難しい方は、相談してください。電話も可

- ・平日：8:30～17:15
- ・夜間・休日窓口も開設(日時は、27ページの相談を参照)

問合せ 市収納課(☎36-2637)

番号と「入札書在中」と記入した封筒(物件番号ごとに作成)に、入札書(入札書提出日付、物件番号、物件名、入札金額、住所、氏名、電話番号)を記入し押印を入れて封をし、2カ所のとじ目に押印し、市学校教育課へ提出。入札者の本人確認のために運転免許証などが必要。郵送の場合は事前に同課へ連絡

条件 落札者は、入札金額に消費税と

地方消費税を加算した金額で契約。物品は現状渡しで、引き渡し後の補償は一切行わない。物品は直接八幡小学校まで引き取ること

問合せ 市学校教育課(☎36-2682)

その他 詳しくは、市ホームページを参照



催し

知多北部広域連合議会傍聴

とき 2月14日(水)午後2時から
ところ 東海市しあわせ村(東海市荒尾町)
定員 10人。当日受付で傍聴券を交付
問合せ 知多北部広域連合総務課(☎052-689-1651)

創業相談会

創業について、専門家による相談会を行います。
とき 2月16日、3月29日の金曜日の午前10時〜正午、午後1〜4時
ところ 市商工会館(新知)
講師 浅井良隆さん(中小企業診断士)
対象 市内在住の方、または市内で創業を検討している方
申込み 事前に市商工会(☎55-0700)

就労支援相談会

がん治療中の方や家族のための相談会です。がん治療と仕事の両立について、不安や悩みを社会保険労務士に相談できます。
とき 2月14日(水)午前10時〜正午

ところ 公立西知多総合病院がん相談支援センター(2階患者サロンルーム内)

対象 がんと診断された方とその家族
申込み 事前に電話で公立西知多総合病院がん相談支援センター(☎33-5500)

協力 県社会保険労務士会
その他 毎月第2水曜日に開催。この相談会では就職先のあつせんはありません。詳しくは、下のQRコードから病院ホームページを参照

スナメリウォッチング

プレジャーボートで、スナメリ観察とクルージングを楽しめます。
とき 2月18日(日)午前10時から午後1時30分
集合場所 新舞子ボートパーク
対象 どなたでも。小学生以下は保護者同伴
定員 各回6人。申し込み多数の場合は抽選

主催 新舞子ボートパーク運営共同企業体

申込み 2月12日(休・月)までに新舞子ボートパーク(☎・📧56-11500・info@shinmaiko-jp.com)。
FAX、またはメールの場合は、住所、氏名、年齢、携帯電話番号、生年月日(西暦)、参加希望の回(午前・午後)を記入。火曜日は休み

その他 雨天や海の状況によって中止の場合あり

公安系公務員合同説明会

自衛官や警察官、消防士、海上保安官の採用制度の合同説明会です。
とき 2月18日(日)午前9時30分〜午後0時30分
ところ ハローワーク半田(半田市宮路町)

参加機関 自衛隊愛知地方協力本部半田地域事務所、愛知県警察半田警察署、知多中部広域事務組合消防本部、第四管区海上保安本部衣浦海上保安署

申込み 下のQRコードからメールフォームに必要事項を入力して送信。詳細は、

問合せ 自衛隊愛知地方協力本部半田地域事務所(☎0569-210004)

総合ボランティアセンター
ちたミニ講座

スマートフォン入門「いまさら聞きたいスマホのアレコレ」
スマホの機能や操作を学びます。
とき 2月21日(水)午前9時30分〜11時30分
ところ 市民活動センター
講師 パソコンボランティア「まうす

の会」

定員 20人。申し込み順

参加費 300円

その他 筆記用具、スマートフォンを持参

バランスボールエクササイズ

バランスボールを使って、肩こりや腰痛を解消します。
とき 2月28日(水)午前10〜11時

ところ 市民活動センター

講師 パパママ学級 知多産前産後ケア

定員 8人。申し込み順

参加費 300円

その他 タオル、飲み物持参。動きやすい服装で参加

申込み 2月5日(月)午前9時から市総合ボランティアセンター(市民活動センター内・☎39-0800)

西知多医療厚生組合議会定例会傍聴

とき 2月21日(水)午後1時30分から

ところ 西知多医療厚生組合衛生センター(三反田)

定員 10人。先着順。当日受付

問合せ 西知多医療厚生組合総務課(☎32-1597)

その他 定員を超えた場合は、最大20人まで控室で音声だけの傍聴可

・催しなどの記事の中で、参加費の記載のないものは無料です。
・掲載内容は、1月23日時点。今号に掲載した内容は変更となる場合があります。

催し

知多にぎわいマルシェ

朝倉駅周辺のにぎわいを創出するため、マルシェを開催します。

とき 2月24日(土)午前9時～午後3時

ところ 名鉄朝倉駅西側周辺

内容 マルシェ15店舗、キッチンカー10店舗の出店、アクティビティ体験などを予定

駐車場 市役所北側、南側駐車場。当日は混雑が予想されますので、公共交通機関の利用を検討してください。

問合せ 市都市計画課(☎36-2667)

その他 雨天時は、イベント内容の一部を中止する場合があります。詳しくは、市ホームページを参照

普通救命講習Ⅰ(120分コース)

成人に対する応急手当(心肺蘇生、AEDの取り扱い、異物除去、止血法)を学びます。

とき 3月2日(土)午前9時30分～11時30分、午後1時30分～3時30分

ところ 消防署八幡出張所

対象 市内在住、在勤、または在学の中学生以上

定員 各14人。申し込み順

申込み 2月2日(金)午前8時30分から下のQRコード、または消防署八幡出張所(☎31-0191)

その他 講習修了者には修了証を交付

ファミリー・サポート・センター講習会

地域で子育てを助け合う「ファミリー会員」に登録したい方の講習会を行います。

とき 3月3日(日)午前9時30分～11時30分

ところ 子育て総合支援センター

対象 育児を手助けしてほしい方、手助けしたい方

申込み 2月28日(水)までにファミリー・サポート・センター(子育て総合支援センター内・☎55-0051)

まちかどコンサート

和楽器広め隊が箏や尺八を演奏します。歴史民俗博物館で開催している、ひなまつり展と合わせてお楽しみください。

とき 3月3日(日)午後2時から

ところ 歴史民俗博物館

出演 和楽器広め隊

問合せ 市生涯学習スポーツ課(市民活動センター内・☎31-0383)

市議会を傍聴してみませんか

3月定例会開催日程(予定)

- 2/27(火) 本会議第1日(施政方針演説、議案上程)
3/7(木) 本会議第2日(代表質問)
8(金) 本会議第3日(一般質問)
11(月) 本会議第4日(議案審議、委員会付託)
12(火) 福祉文教委員会
13(水) 建設経済委員会
14(木) 総務委員会
21(木) 議会運営委員会
25(月) 本会議最終日(委員長報告、討論、採決)
全員協議会

※時間は9:30から。3/7(木)は9:00から
※手話通訳や要約筆記を希望する方は、事前に市議会事務局に申し込んでください。
※市役所1階ロビーで本会議の様子をライブ中継します。
問合せ 市議会事務局(☎36-2685)

若者就労支援フォーラム2024
ちょうどいい働き方・暮らし方

不登校やひきこもりなどで社会にないじめない若者を支援するため、将来を見据えた関わり方を考えます。

とき 3月3日(日)午後1時30分～4時

ところ 青少年会館

内容 第1部Ⅱ就労体験の実践報告▽第2部Ⅱ講演「10年後の彼と地域を見つめた未来への下ごしらえ」

講師 野々村光子さん(東近江圏域働き・暮らし応援センター長)

対象 若者支援に関心のある事業所や支援者の方など
定員 会場50人、オンライン100人
申込み 会場かオンラインを選択し、2月27日(火)までに左のQRコードから、または若者支援センター(青少年会館内・☎36-2960)



▲会場用



▲オンライン用

認知症サポーターフォローアップ研修

認知症についての理解を深め、支援の方法を具体的に学びます。

**とき** 3月4日(月)午後2時～3時30分

**ところ** 市保健センター

**講師** 堀部賢太郎さん(国立長寿医療研究センターもの忘れセンター連携システム室長)

**対象** 認知症サポーター、認知症に関心のある方

**申込み** 2月26日(月)までに市長寿課(☎36-2652)

LGBTQ+出張授業  
「知ることからはじめよう」

LGBTQ+について、当事者やその家族の話聞き、基礎知識を学ぶとともに、人権や多様性について考えます。

**とき** 3月6日(水)午前9時30分～11時10分

**ところ** ふれあいプラザ

**講師** 特定非営利活動法人ASTA

**定員** 20人。申し込み順

**申込み** 2月6日(火)午前9時から下のQRコード、または男女共同参画センター



ウイズ(☎56-6305)

**託児** 生後6カ月～就学前。1人

500円。定員あり。2月21日(水)午後5時までに要予約

るびあん2025合同会社説明会

知多地域の企業の人事担当者として直接話ができます。

**とき** 3月8日(金)午前10時～午後3時

**ところ** 半田市福祉文化会館(雁宿ホール)講堂・半田市雁宿町

**対象** 6年度卒業予定の学生の方

**主催** 知多地域学生就職情報センター

**問合せ** 知多地域学生就職情報センター(半田商工会議所内・☎0569-21-0311)

**その他** 先着50人にマックカードをプレゼント。詳しくは、下のQRコードから「るびあん2025」のホームページを参照



ウイズセミナー「おやこ護身術」

子どもが心と体を守るために必要な知恵と方法を親子で学びます。

**とき** 3月10日(日)午前10時～11時30分

**ところ** ふれあいプラザ

**講師** 増井さとみさん(名古屋YWCAセルフディフェンストレーナー)

**対象** 小学新1～3年生の子どもとその保護者

**定員** 15組程度。申し込み順

**申込み** 2月6日(火)午前9時から下のQRコード、または男女共同

ウイズ(☎56-6305)

参画センターウイズ(☎56-6305)

参画センターウイズ(☎56-6305)

**託児** 生後6カ月～就学前。1人500円。定員あり。2月27日(火)午後5時までに要予約

**その他** 筆記用具を持参、動きやすい服装で参加

ミニ四駆を作って走らせよう!

ミニ四駆を自分で作り、専用のコースで走らせます。

**とき** 3月24日(日)午前10時～正午

**ところ** ふれあいプラザ

**対象** 小中学生。小学校低学年は保護者同伴

**定員** 10人。申し込み順

**参加費** 1000円(材料費・電池代込み)。工具などは不要

**申込み** 2月11日(祝・日)午前9時から直接、または電話で児童センター(ふれあいプラザ内・☎54-1535)

フリー走行会

3月24日(日)午後1時30分～3時30分。予約不要。貸出用のミニ四駆あり

6年度少年少女発明クラブ員を新規募集

少年少女発明クラブの新規クラブ員を募集します。クラブでは、身近なものを使い科学の不思議を体感し、ものづくりの楽しさや工夫する面白さを学びます。内容は下の計画表のとおり。

**とき** 4月～7年3月の原則第3日曜日9:30～12:00

**ところ** ふれあいプラザ

**対象** 市内在住の新小学4・5年生

**定員** 16人。申し込み多数の場合は抽選

**年会費** 3000円。4/21(日)の開講式で集金

**申込み** 2/10(土)9:00～25(日)に右のQRコード、または直接中部公民館。直接の場合は13日(火)と19日(月)を除く



**問合せ** 中部公民館(ふれあいプラザ内・☎54-1535)

活動計画表

活動日	内容	活動日	内容
4/21(日)	開講式・講義	10/20(日)	プログラミング①
5/19(日)	びっくり箱作り	11/10(日)	ブランコ模型の実験
6/16(日)	ゴム動力ボート作り	12/15(日)	知多電力館・東邦ガス見学
7/21(日)	万華鏡作り	1/19(日)	クリップモーター作り
8/18(日)	アルミ缶の風車作り	2/16(日)	プログラミング②
9/8(日)	作品展(ふれあいプラザ祭)	3/16(日)	閉講式

※活動日や内容は変更する場合があります。

・催しなどの記事の中で、参加費の記載のないものは無料です。  
・掲載内容は、1月23日時点。今号に掲載した内容は変更となる場合があります。

募集

広報ちたの広告

市が発行する広報ちたに有料広告を掲載していただける方を募集します。

**掲載期間** 4月号～7年3月号で1カ月単位の申込み、複数月の申し込み可

**発行部数** 約3万6000部（6年1月号現在）

**掲載場所** 掲載ページは指定不可

**広告の規格** 1種Ⅱ縦54mm×横182mm、2種Ⅱ縦111mm×横182mm、3種Ⅱ縦250mm×横182mm

**広告料** 1種Ⅱ2万5000円、2種Ⅱ5万円、3種Ⅱ10万円（1枠1回）。指定の期日までに納付

**申込み** 申請書に必要事項を記入の上、掲載する広告案（原稿）と併せて、掲載希望号の2カ月前までに市秘書広報課。4月号掲載の場合は2月19日（月）まで。郵送、メール可

**問合せ** 市秘書広報課（☎36-2642）

**その他** 申請書は、市ホームページからダウンロード可。詳しくは、市ホームページを参照

市職員用パソコンの広告

職員用パソコン（約800台）に表示

する広告を募集します。広告は毎回の起動・終了画面で10秒間表示されます。  
**掲載期間** 4月1日（月）～7年3月31日（月）の期間で、1カ月単位での申し込み。複数月の申し込み可  
**掲載方法** 募集する3枠を毎回ランダムで表示

**掲載料** 月額5000円

**画像の規格** 縦600ピクセル、横800ピクセル。ファイル形式はJPEGで容量は300KB以内。1枠につき2枚まで表示可。動きのあるものは不可

**申込み** 4月からの掲載は2月1日（木）～3月11日（月）に、所定の申込書と掲載しようとする広告案を市企画情報課へ提出

**問合せ** 市企画情報課（☎36-2640）

**その他** 申込書は同課で配布。市ホームページからもダウンロード可



ライフ共済

500円

からの安心

年齢の申込みは0～74歳まで、  
保障は85歳まで自然受領

病気

がん・女性疾病  
心臓病・脳卒中

ケガ

階段のスリップ  
転落事故...

交通事故

自転車・自動車  
による交通事故

入院 手術 死亡 を保障

ご家族例

家族4人合計で

2,000円

500円 500円 500円 500円

愛知県共済生活協同組合

TEL 0569-49-3111

受付時間 / 9:00～17:00（土・日・祝を除く）  
（電話番号のかけ間違いには、十分ご注意ください。）

スマホで  
簡単申込み  
できます。

A1653 2023年12月作成

広報ちたへ掲載する広告を募集しています。問い合わせは市秘書広報課（☎36-2642）

あいあいバスの広告

あいあいバスに広告を掲載していただける事業者を募集します。あいあいバスは、市内3路線を運行しており、走る広告媒体として効果的です。

**掲載期間** 4月～7年3月で1カ月単位の申し込み

**掲載方法** 北部循環コース(系統1・2)と南部コースを走る3台のバスの車体後部板、運転席後部の各1面。なお、広告の作成や挟み込みは申込者で行うこと

**広告の規格** 車体後部板 縦45cm×横120cm  
▽運転席後部 縦36cm×横50cm以内

**広告料** 車体後部板 1面月3080円  
▽運転席後部 1面月2050円

**募集期間** 2月5日(月)～3月8日(金)午後5時。同日必着で郵送可。複数の申し込みがあった場合は、申し込み順で決定

**申込み** 市コミュニティ交通広告掲載申込書に、広告掲載案▽直近の納税証明書(写し可)▽法人は履歴事項全部証明書(登記簿謄本)、個人は身分(身元)証明書(共に写し可)を添付して、市市民協働課へ提出。FAX、メールでの提出不可。ただし、市の入札参加資格がある方は、納税証明書、履歴事項全部証明書(登記簿謄本)、身分(身元)証明書の添付は不要

**問合せ** 市市民協働課 (☎36)

2645)

**その他** 申込書は同課で配布。市ホームページからもダウンロード可



▲車体後部板の広告枠

市公式ホームページの広告

市公式ホームページのトップページに掲載する有料バナー広告を掲載していただける広告主を募集します。

**掲載期間** 4月1日(月)～7年3月31日(月)の期間で、1カ月単位の申し込み。複数月の申し込み可

**掲載位置** 掲載期間の長いものを優先して左上から掲載。位置を決定しないときは申し込み順

**掲載料** 月額1万円

**画像の規格** 縦60ピクセル×横120ピクセル。ファイル形式はGIF、JPEG、またはPNG。動きのあるものは不可

**申込み** 4月からの掲載は、3月1日(金)～11日(月)に、所定の申込書と掲載しようとする広告案を市秘書広報課へ提出

**問合せ** 市秘書広報課 (☎36)

2642)

**その他** 申込書は、市ホームページからダウンロード可。詳しくは、市ホームページを参照



▲ホームページの広告枠

県消費生活モニター

消費者を取り巻くさまざまな問題に対応するため、消費生活モニターを募集します。

**任期** 県が依頼した日～7年3月31日(月)

**謝礼** 年額1500円以内(予定)

**業務内容** ①危険と思われる商品、悪質商法などの視察・県への情報提供  
②身近な方への情報提供  
③消費生活に関するアンケートへの回答  
④研修会への出席など

**応募条件** 県内在住の18歳以上の方。公務員、公職選挙法による公職者は除く

**申込み** 応募用紙を2月26日(月)までに市商工振興課(☎36-2662)、または県県民生活課(☎052-954-6163)。県のホームページからも申し込み可

**その他** 応募用紙は市商工振興課で配布。県県民生活課ホームページからもダウンロード可

寄付

ありがとうございました

○(株)ヤマナカ様から緑化基金として4万2456円

○木村敏章様から岡田西保育園の園児にお菓子入りサンタブーツ168個



会計年度任用職員募集

保育士・保育園看護師

7:00～19:00の時間帯の中で「朝・夕方だけ」「昼間の短時間」など、いろいろな働き方ができます。詳しくは、問い合わせてください。

**問合せ** 市幼児保育課 (☎36-2658)

・催しなどの記事の中で、参加費の記載のないものは無料です。  
・掲載内容は、1月23日時点。今号に掲載した内容は変更となる場合があります。

## 老人福祉施設教室生募集

4月～7年3月に各老人福祉施設で行う教室生を募集します。

**内容** 下表のとおり

**対象者** 6年4/1(月)現在で、60歳以上の市内在住の方

**申込み** 各施設で配布する申込書に必要事項を記入し、2/1(木)～22(木)の開館時間内に最寄りの老人福祉施設に本人が直接提出。希望する教室が複数ある場合もまとめて1施設に提出してください。

**問合せ** 各老人福祉施設

**その他** 申し込み多数の場合は抽選。同じ教室は1施設だけ。定員の半数、または10人に満たないときは中止する場合があります。



### ●老人福祉センター(☎43-6553)

午前=9:45～11:15、午後=14:00～15:30

教室名	講師	開催日(毎月)	定員
書道	さくらそうふう 佐倉滄風	第1・3月曜日の午前	40人
太極拳	すぎえますお 杉江満寿夫	第1・3火曜日の午前	50人
民謡	ふじもとひであき 藤本秀彬	第2火曜日の午前	20人
民踊	すずきほうりゅうほうわ 鈴木豊竜豊和	第2・4火曜日の午後	60人
社交ダンス	ほらだこ 原田てる子	第2・4木曜日の午前	60人
フレッシュアップ体操※	あおきこ 青木アツ子	第1・3木曜日の午後	60人

※フレッシュアップ体操は女性が対象

### ●東部福祉会館(☎35-0660)

午前=10:00～11:30、午後=13:30～15:00

教室名	講師	開催日(毎月)	定員
書道	さくらそうふう 佐倉滄風	第2月曜日の午前	40人
民踊	いとうほうしゅうりょうおう 伊藤豊淑良桜	第4月曜日の午前	30人
フレッシュアップ体操※	あおきこ 青木アツ子	第1月曜日の午後	40人
元気体操※		第4月曜日の午後	35人
歌謡1	みずたになおみ 水谷直美	第1水曜日の午後	35人
歌謡2		第2水曜日の午前	35人
シニアヨガ	あさおみゆき 麻生美有紀	第3金曜日の午後	35人

※フレッシュアップ体操は女性、元気体操は男性が対象

### ●岡田福祉会館(☎56-7515)

午前=10:00～11:30、午後=13:30～15:00

教室名	講師	開催日(毎月)	定員
シニアヨガ	あさおみゆき 麻生美有紀	第1月曜日の午後	25人
民踊	すぎうらほうともほう 杉浦豊智朋	第2木曜日の午後	25人
歌謡	みずたになおみ 水谷直美	第2水曜日の午後	25人
書道	あちわよしえ 阿知波可江	第1金曜日の午前	20人
健康体操	ふじようこ 藤井容子	第3金曜日の午後	30人



▲教室の様子



生涯学習スポーツ課(メディアス体育館ちた内)  
☎0562-33-3362 FAX0562-87-1222 月曜休館  
※受付時間は9:00~17:00。原則電話申込み不可

市ジュニア卓球大会

とき 3月2日(土)午前9時から

ところ メディアス体育館ちた

種目 個人戦Ⅱ小学生、中学生女子、中学生男子

対象 市内在住、在学の小中学生

申込み 2月22日(木)までに市生涯学習スポーツ課(メディアス体育館ちた内)

問合せ 竹内あつ子(☎32-0776)

その他 ゼッケンを着用(縦20cm×横25cm程度)

初心者ゴルフ教室

とき ①3月2、16日の土曜日の午後5~6時20分②3月9、23日の土曜日の午前10時30分~11時50分。各全3回

ところ ①知多スポーツクラブ

TOPS②中日ゴルフ練習場

対象 市内在住、在勤の小学1年生以上

定員 各10人。申し込み順

参加費 1回500円。当日会場

申込み 2月3日(土)~29日(木)に①知多スポーツクラブTOPS(☎56-0201)②中日ゴルフ練習場(☎55-5088)

知多北地区ペタンク大会

とき 3月3日(日)午前8時30分から

ところ メディアスひがしうら第1グラウンド(知多郡東浦町石浜)

対象 知多・東海・大府・東浦各市町

在勤、在学、在勤、在学の小学5年生以上の方3人で構成されたチーム。高校生以下は保護者の同意が必要

参加費 1チーム1000円

申込み 2月16日(金)までに市生涯学習スポーツ課(メディアス体育館ちた内)

市民バドミントン大会(団体戦)

とき 3月3日(日)午前9時から

ところ メディアス体育館ちた

種目 団体戦1~4部(チーム編成などは主催者が決定)

対象 市内在住、在勤、在学、在勤の中学生以上

参加費 1人1000円

申込み 2月23日(祝・金)までに市生涯学習スポーツ課(メディアス体育館ちた内)

問合せ 吉川慎吾(☎56-4253)

春季市民6人制バレーボール大会

とき 3月3日(日)午前9時から

ところ ベティさんの家旭公園体育館

種目 6人制

対象 市内在住、在勤、または近郊の方で構成されたチーム

参加費 1チーム3000円。中学生・高校生チーム1500円。市スポーツ協会登録チームは無料

申込み 2月21日(水)午後5時までに市生涯学習スポーツ課(メディアス体育館ちた内)

問合せ 畑中喜也(☎42-0676)

その他 2月23日(祝・金)午後7時からメディアス体育館ちたで組み合わせ抽選

知多オープンテニスシングルス大会

とき 3月10日、17日の日曜日の午前7時30分から

ところ ベティさんの家旭公園庭球場

種目 シングルスⅡ男子、女子、ベテラン

対象 高校生以上。申し込み多数の場合抽選

参加費 一般2000円。市スポーツ協会会員・高校生1000円。当日会場

申込み 2月25日(日)までに市生涯学習スポーツ課(メディアス体育館ちた内)、または市スポーツ協会(☎51-2058)

問合せ 中野正之(☎080-1589-1726)

その他 エントリー数により、時間を変更する場合あり。3月3日(日)以降市スポーツ協会テニス部ホームページを確認してください。

知多市ふゅうちゃんレク・インディアカ大会

とき 3月10日(日)午前9時から

ところ メディアス体育館ちた

対象 市内在住、在勤、在学の中学生以上の方4~7人で構成されたチーム。中学生以下は、保護者の同意が必要

参加費 1チーム2000円。運営委員会会員は無料

申込み 2月18日(日)午後5時までに市生涯学習スポーツ課(メディアス体育館ちた内)

問合せ 渡邊雄次(☎090-1820-1764)

その他 3月6日(水)午後7時30分からメディアス体育館ちたで代表者会議および組み合わせ抽選

**佐布里緑と花のふれあい公園**  
☎0562-54-2911  
午前9時～午後5時。原則月曜日休館



《2月の催し》

**味香房の料理教室**  
かんたんおこしもの

とき 毎週日曜日の午前10時～正午  
参加費 700円  
申込み 当日30分前まで。予約優先



▲かんたんおこしもの

みどりの工房のクラフト教室  
①梅のしおり②きつねのお面

とき 午前10時～正午、午後1～4時  
参加費 ①500円②600円



▲梅のしおり

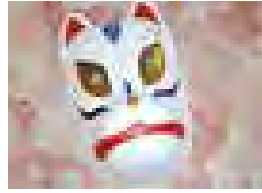

▲きつねのお面

《3月の催し》※要予約

**味香房の料理教室**

●梅入りキンパ

とき 毎週火・金・土曜日の午前10時～午後1時。3月2日(土)は除く

参加費 1500円  
その他 3月15日(金)は託児あり。16日(土)は男性優先。

●粉からつくるおこしもの

とき 3月2日(土)午前10時～午後0時30分

参加費 1200円  
●梅どら焼き(梅まつり期間)

とき 3月3日(日)、10日(日)の午前10～11時30分、午後1～3時  
参加費 700円



▲梅入りキンパ



▲粉からつくるおこしもの



▲梅どら焼き

みどりの工房のクラフト教室  
ミニチュアBOX

とき 3月16日(土)・17日(日)の午後1～4時  
参加費 2000円



園芸 ご自宅鉢を使った  
マーガレット(八重)の寄せ植え

とき 3月15日(金)・16日(土)午前10時～正午  
参加費 2500円



自然観察  
園内の春の虫を探そう!

とき 3月23日(土)午前10～11時30分  
3月の催しの受付は2月6日(火)午前10時から各講座1週間前まで。自然観察は3月22日(金)まで。子ども会・PTAなど10人以上の団体に限り、講座開設日以外の日でも相談に応じます。

フリーマーケット出店者募集

4月20日(土)・21日(日)に佐布里緑と花のふれあい公園で開催する「春のフェスティバル」のフリーマーケット出店者を募集します。

募集数 各日10組。申し込み多数の場合は抽選

出店料 1270円

申込み 4月10日(水)までに佐布里緑と花のふれあい公園梅の館



▲出店の様子



## 勤労文化会館

☎0562-33-3600  
午前9時～午後9時。原則月曜日休館



### ロビーコンサート

三味線の演奏と民謡、歌謡曲をお楽しみください。

**とき** 2月17日(土)正午から

**出演** ちた市民大学民謡、三味線、唄教室

おやこでカラダあそび!  
現代ダンスワークショップ

国内外で活躍するダンサー・振付家の康本雅子(やまもと まさこ)さんを迎え、親子で体を使ったコミュニケーションあそびを行います。

**とき** 2月23日(祝・金)午前10時30分  
から

**対象** 3歳以上の子どもとその保護者  
**定員** 10組。申し込み順  
**申込み** 下のQRコードから



## 中央図書館

☎0562-55-4349  
午前9時～午後7時。原則月曜日休館



### センター図書室まつり

図書の無償譲渡のほか、景品付きのゲームが楽しめる、センター図書室まつりを開催します。

**とき** 3月16日(土)八幡コミュニティセンター、3月20日(祝・水)東部ま

ちづくりセンター、3月24日(日)旭まちづくりセンター。いずれも午前10時～正午

**内容** ①本の無償譲渡(1人10冊まで)

②雑誌付録プレゼント(先着20人)③手作りおもちゃプレゼント(輪投げゲーム成功者10人ほか、先着100人に景品)④オリジナル塗り絵

**対象** ①どなたでも②中学生以上③④小学生以下

**その他** 来場者には粗品を進呈



▲昨年の様子

HANDMADE × LIBRARY VII  
図書館でステキな手作り体験を!  
出店者募集

ハンドメイドマーケットおよびワークショップが可能な知多半島を中心に活動する作家を募集します。

**とき** 4月20日(土)・21日(日)午前10時～午後4時

**ところ** 中庭と視聴覚学習室、2階ロビー。雨天時は視聴覚学習室と2階ロビー

**定員** 20日(土)は11組、21日(日)は15組。いずれも審査あり

**申込み** 2月11日(祝・日)～3月2日(土)に中央図書館



▲出店の様子

### おたのしみひろば

「おはなし・みずぐるま」の皆さんによる大型紙芝居、人形劇などの公演です。

**とき** 3月17日(日)午前10時30分から  
と午後2時からの2回

**定員** 各回親子30組。申し込み順  
**申込み** 2月17日(土)から中央図書館

## 今月のブック展 テーマ 生命の進化をみる

### 進化論の進化史

ジョン・グリピン、メアリー・グリピン/共著 早川書房/出版

進化論といえば、ダーウィンが有名。しかし、実は古代ギリシャ時代から考えられていた? わかったつもりの進化論。その世界はまだまだ深い。進化論の進化に刮目せよ!

### 毎月実施の催し

お話コーナー (子ども向けの読み聞かせ)

毎週日曜日 14:00～14:30

乳幼児向けおはなしひろば

2/8(木)、22(木)11:00～11:30

アニメ上映会「はらぺこあおむし」

2/25(日) 11:00～正午

ブック展は  
テーマに合わせた本を展示  
貸し出しもOK!



こども未来館

☎0569-42-1101



午前9時～午後5時。原則月曜日休館

ファミリー劇場  
「しゃぼん玉ショー夢広場」

ファミリー向けのしゃぼん玉ショーです。

とき 3月3日(日)の午前10時30分からと午後1時30分から。2回公演  
入場料 大人(18歳以上)400円、子ども(2歳以上)200円。全自由席

発売 2月3日(土)からこども未来館

電話予約は不可

その他 プチマルシェを同時開催。キッチンカーの出店もあります。



工作教室

●おひなさま(1個200円)

とき 2月1日(木)～29日(木)

内容 綿をガーゼでぐるんで顔にし、筒に和布を被せて体を作り、おひなさまの飾りにします。

●カード作り(1個100円)

とき 3月31日(日)まで

内容 画用紙にハニカムシートやパインコルを貼り、春のカードを作ります。

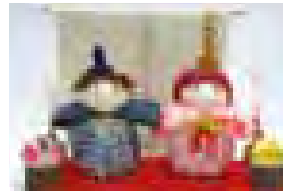

▲おひなさま

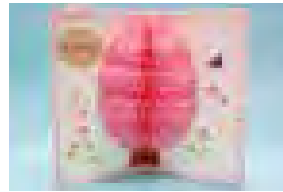

▲カード作り

その他 工作の内容・時間区分が変わる場合があります。詳しくは、ホームページを参照

歴史民俗博物館

☎0562-33-1571



午前9時～午後5時(入館は午後4時30分まで)。原則月曜日休館

おひなさま工作

博物館で飼育した蚕の繭を使って「ちっちゃいどうぶつ おひなさま」を作ります。

いろいろな動物の形の繭を「がちゃ」で引き、千代紙などを使っておひなさまに仕上げます。

とき 2月17日(土)・18日(日)の午前9～11時、午後1時30分～3時30分

観覧無料 収藏品展 ～桃の節句 ひなまつり展～ 3/10(日)まで開催中



江戸・明治・大正時代の親王飾りや大正・昭和時代の豪華な御殿飾りなど、さまざまな種類のひな人形約300体を展示しています。

開催期間中の催し(予約不要、無料)

- 機織りなどの実演と体験
- とき 期間中の日曜日の10:30～11:45に開催
- 着物を着て写真撮影「お姫さまになろう」
- とき 随時
- 対象 小学生以下

親子おこしものづくり

この地方伝統のひなまつりのお供えもの「おこしもの」を親子で作ります。

とき 2月25日(日)午前10～11時

対象 年少～小学6年生の子どもとその保護者

定員 6組。1組につき5人まで。申し込み多数の場合は抽選

参加費 500円

申込み 2月10日(土)までに歴史民俗博物館

その他 生地作り、形づくり、色付けを行います。仕上げの蒸す作業はありません。



# 相談

※相談内容の秘密は厳守します。お気軽にご相談ください。 **予**：予約制

費用は無料。新型コロナウイルスの感染症の影響に伴い、相談窓口の利用を制限、または閉鎖する場合があります。

## ○会場：市役所

法律相談 <b>予</b>	2/7(水)・21(水)、3/6(水) 10:00～12:00、13:00～16:00 ※2/21の予約は2/9(金)から、3/6の予約は2/22(木)から。相談は年度に1回だけ
心配ごと相談(人権・行政)	2/5(月)・19(月) 9:00～11:30
外国人相談	月・火曜日 9:00～12:00、13:00～16:00 木・金曜日 9:00～12:00
行政書士相談	2/13(火) 13:00～15:00
市民相談	月～金曜日 9:00～12:00、13:00～17:00
問合せ	市民窓口課(市民相談) ☎0562-36-2648
教育相談	月～金曜日 9:00～12:00、13:00～16:00
問合せ	学校教育課 相談専用 ☎0562-32-8070
消費生活相談	月・火・木・金曜日 (火が休日のときは翌日) 10:00～12:00、13:00～16:00 相談専用☎0562-36-2688
ふるさとハローワーク	月～金曜日 9:30～12:00、13:00～17:00
多重債務・相続相談 <b>予</b>	2/14(水) 13:00～15:00
若者の職業・自立支援相談	2/14(水) 14:00～16:00
問合せ	商工振興課 ☎0562-36-2662
年金相談 <b>予</b>	2/16(金) 9:45～12:00、13:00～15:15 ※予約は2/1(木)から
問合せ	保険医療課 ☎0562-36-2655
納税相談・収納窓口	2/15(木) 17:15～19:00 2/25(日) 8:30～12:00
問合せ	収納課 ☎0562-36-2637
ひとり親家庭自立支援相談	月～金曜日 9:00～12:00、13:00～16:30
問合せ	子ども若者支援課 ☎0562-36-2656
障がい者虐待相談	月～金曜日 8:30～17:15
問合せ	福祉課 ☎0562-36-2650
住宅耐震相談 <b>予</b>	月～金曜日 10:00～16:00
問合せ	都市計画課 ☎0562-36-2669

## ○会場：保健センター

健康相談	月～金曜日 9:00～17:00
こころの健康相談	2/5(月) 14:00～16:00
問合せ	健康推進課 ☎0562-54-1300
在宅介護相談	月～金曜日 8:30～17:15
問合せ	高齢者相談支援センター ☎0562-54-1211
高齢者虐待相談	月～金曜日 8:30～17:15 ※上記以外でも電話受付可
問合せ	高齢者相談支援センター ☎0562-54-1211
在宅医療相談 <b>予</b>	月～金曜日 9:00～16:00
問合せ	在宅ケアセンター ☎0562-54-4500
障がい者相談	月～金曜日 9:00～17:00
問合せ	障がい者相談支援センター ☎0562-54-4800
障がい児相談 <b>予</b>	月～金曜日 9:00～17:00
問合せ	障がい児相談支援事業所さんぽ ☎0562-54-4502

## ○問合せ先と同じ会場

子ども・家庭相談 <b>予</b>	月～金曜日 9:00～16:00
問合せ	子育て総合支援センターぼぼらす ☎0562-54-1200
若者サポート相談 <b>予</b>	木曜日 13:00～16:00
若者就労カウンセリング <b>予</b>	水曜日 10:00～16:00
問合せ	若者支援センター(青少年会館内) ☎0562-36-2960
女性のためのカウンセリング <b>予</b>	2/1(木)・15(木) 10:00～16:30 2/8(木)・22(木) 13:30～20:20
問合せ	男女共同参画センター(ふれあいプラザ内) ☎0562-56-6305
生活困窮者自立支援相談	月～金曜日 8:30～17:15
問合せ	自立生活サポートセンター(福祉活動センター内) ☎0562-39-3060
成年後見利用相談 <b>予</b>	月～金曜日 9:00～17:00
問合せ	知多地域権利擁護支援センター(福祉活動センター内) ☎0562-39-3770
NPO・市民活動相談 <b>予</b>	水曜日 13:00～16:00
問合せ	市民活動室(市民活動センター内) ☎0562-31-0381

## ○日にちにより異なる会場

ふくし出張相談	2/14(水) 13:30～15:30：青少年会館 2/15(木) 9:30～11:30：ふれあいプラザ 2/27(火) 13:30～15:30：岡田まちづくりセンター	2/ 9(金) 9:30～11:30：旭まちづくりセンター 2/16(金) 9:30～11:30：東部まちづくりセンター
問合せ	高齢者相談支援センター ☎0562-54-1211	

◆ 妊産婦のための相談 申し込み順(定員あり)

種別	受付時間	ところ	対象
産前産後サポート相談	平日 13:30~14:30	親子ひろば会場※1	妊婦と産婦および乳児

※1 月…子育て総合支援センター、火…青少年会館、水…亥新田公会堂、木…ベティさんの家旭公園体育館、金…ふれあいプラザ

◆ 乳幼児のための相談 申し込み順(定員あり)

種別	受付時間	ところ	対象
乳幼児育児相談	平日 10:00~11:00	親子ひろば会場※2	就学前の乳幼児と保護者
離乳食講習会(後期)	3/22(金) 9:15~9:30 10:45~11:00	保健センター	5年8月生まれの乳児と保護者
虫歯予防教室	3/28(木) 13:15~14:15		就学前の幼児

※2 月…子育て総合支援センター、火…亥新田公会堂、水…青少年会館、木…ふれあいプラザ、金…ベティさんの家旭公園体育館

◆ 予防接種

生後2カ月ごろ(就学後は対象学年)に予診票綴などを送付。予診票のない方は、保健センターまで

◆ 歯周疾患検診はお済みですか？

5年度歯周疾患検診の期限は、2/29(木)です(歯科医院の休診日は除く)。対象者には5年6月末に実施通知書兼受診票を送付しています。詳しくは通知書をご覧ください。なお、通知書を紛失した方は、健康推進課まで連絡してください。受診は1回だけです。

**対象** 市内在住で、今年度中に25・30・35・40・45・50・55・60・65・70歳になる方。職域などで歯周病などの検診を受ける機会のある方、現在治療中の方は除く

**申込み** 受診を希望する指定歯科医療機関に直接電話で予約してください。

年齢	出生年月
25歳	平成10年4/1~平成11年3/31生
30歳	平成5年4/1~平成6年3/31生
35歳	昭和63年4/1~平成元年3/31生
40歳	昭和58年4/1~昭和59年3/31生
45歳	昭和53年4/1~昭和54年3/31生
50歳	昭和48年4/1~昭和49年3/31生
55歳	昭和43年4/1~昭和44年3/31生
60歳	昭和38年4/1~昭和39年3/31生
65歳	昭和33年4/1~昭和34年3/31生
70歳	昭和28年4/1~昭和29年3/31生

野菜たっぷり!!ヘルシーメニュー

市では、健康づくりに取り組みやすい環境整備のため、市内飲食店で『野菜たっぷり!!ヘルシーメニュー』の認定を進めています。

認定基準

①野菜140g以上使用

1日の摂取目標量(350g以上)の4割以上の野菜を使用しています。野菜をしっかりと摂取することで、糖尿病をはじめ生活習慣病の予防が期待されます。

②塩分3.0g以下

1日の摂取目標量は男性7.5g未満・女性6.5g未満です。日頃から減塩を意識することで高血圧の予防や改善につながります。

③エネルギー500~700kcal程度

取り過ぎは肥満につながり、不足は低栄養状態を引き起こします。エネルギーは過不足なく取ることが大切です。

詳しくは、市ホームページで紹介しています。ぜひ、利用してください。



▲市ホームページ

店舗名	メニュー名
じろきん本店	吉野
中華利興	ヘルシー中華飯
	ヘルシー野菜炒めセット
梅心	野菜たっぷり天丼
カフェアストラル	LOWカロリーセット
ふぐの福助	ふぐ雑炊セット
カフェノヴァタン Café Novatann	野菜とシーフードのせいろ鍋 ~自家製トマトソース仕立て~
	野菜と豚バラのせいろ鍋 ~にんにく塩バター~
ジョゼ グリル ダイニング カフェ JOZE grill dining+cafe	ヘルシー MIX グリルの ライスボウルランチ
かんカフェ	ヘルシー鉄板カレー
めん処平松	ヘルシーえびおろしそば
ルブラン Le Blanc	超ヘルシー岡田かつ丼
スパゲッティハウス かみむら	あんかけスパゲッティ~ヘルシー野菜~
サロン・ド・カフェらでいっしょ	ヘルシー・ハンバーグ
カジュアル カフェ プラス Casual Cafe Plus+	ヘルシーサラダグッチベイビー
	ローストビーフの ヘルシーサラダグッチベイビー
お好み焼き 三五	ポリウム満点!ヘルシーお好み焼き
ヒデジ餃子	シーチキンメン 什錦湯麺
	フレッシュライオン サラダな福来飯



Happy  
Birthday

# うちのステアを 紹介します



いとうともや  
伊藤灯央ちゃん (大草)  
令和5年2月17日生



いひらすずな  
伊平鈴菜ちゃん(左) (岡田)  
令和3年2月3日生  
右は姉の凜ちゃん

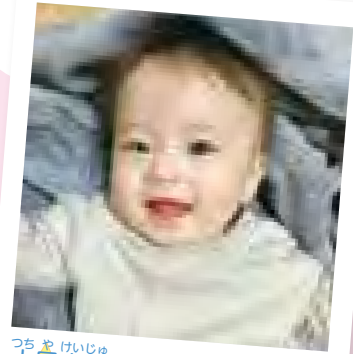

つるまきあきら  
土屋慶珠ちゃん (にしの台)  
令和5年2月7日生



こばやしはなびし  
小林花鈴ちゃん (八幡)  
令和5年2月7日生



にいのなほ  
新海綺世ちゃん (新広見)  
令和5年2月1日生



たけおしと  
竹林蒼叶ちゃん(左) (八幡)  
令和4年2月9日生  
右は兄の蒼央ちゃん



もりしんたろう  
森湊介ちゃん (八幡)  
令和4年2月28日生

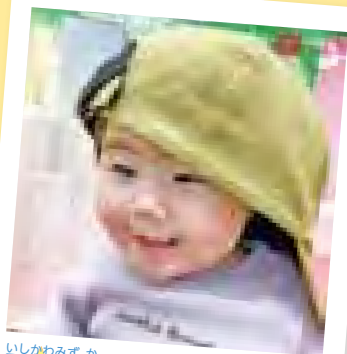

いしかわすずか  
石川瑞華ちゃん (八幡)  
令和5年2月1日生



なかにしらいたる  
中西藍太郎ちゃん (八幡)  
令和5年2月25日生

4月生まれの  
お子さん(1~3歳)  
写真募集!!

掲載 6年4月号 締め切り 2/19(月)  
応募方法 写真データ(おおむね500KB~2MB)とお子さんの氏名、ふりがな、  
生年月日、住所(大字まで)、保護者の氏名、電話番号を秘書広報課  
にメール(kouhou@city.chita.lg.jp)で送信。  
問合せ 秘書広報課 ☎0562-36-2642  
その他 未掲載の方を優先します。応募多数の場合は抽選で掲載。

## 広報に係る相互連携に関する覚書

11/9 知多市と知多警察署が締結

知多市と知多警察署が、広報に係る相互連携に関する覚書を締結しました。この覚書は、消防自動車や救急自動車、知多警察署の広報掲示板などを使用して互いの情報発信を行い、安全・安心に暮らすことができる社会の実現に寄与することが目的です。

柴山節雄知多警察署長は「警察と消防がお互いに協力して必要な広報を行い、市民生活を守ってまいります」と話しました。



## 結婚70年、60年、50年を祝う

11/10 長年寄り添った夫婦を祝福

プラチナ婚・ダイヤモンド婚・金婚を祝う会が開催され、プラチナ婚1組、ダイヤモンド婚18組、金婚28組の夫婦が参加しました。

プラチナ婚を迎えた安藤留雄さん、よし子さん夫婦は「結婚70年は私たちにとってはあっという間でした。これからも夫婦仲良く元気に過ごしていきたいです」と話しました。

## 市のより良い未来を考える

11/10 総合的な学習で市職員が講話

中部中学校1年生の総合的な学習で、市職員が「市の現在の取り組み」をテーマに講話を行いました。

観光や多文化共生、広報活動、カーボンニュートラルなどに携わる職員が、市の現状を説明しながら地域のためにできることを生徒たちと考えました。

講話を聴いた生徒は「5、10、30年後の知多市をより良くしていくために、中学生の視点で考えてみたいですね」と話しました。



## 大規模災害に備える

11/12 総合防災訓練を開催

市の総合防災訓練が八幡中学校で行われ、地域住民や市職員らが参加しました。

訓練は、南海トラフを震源とする地震を想定し、参加者は集団避難や避難所の開設、救出救護などの手順を確認しました。

訓練に参加した椎葉聡太さん(知多翔洋高2年)は「もし災害が起こったら、今日の訓練で学んだことを生かしたいと思います」と話しました。

## 国際的な感覚や視野を育む



11/16 中学生海外派遣事業帰国報告会

中学生海外派遣事業でニュージーランドのクライストチャーチ市に派遣されていた市内中学校の3年生12人が、現地での生活や交流の様子を英語と日本語で報告しました。

生徒たちは「現地の方々が温かく歓迎してくれ、たくさん褒めてくれたので前向きな気持ちになった」「英語で会話をする楽しさを知った」などと振り返っていました。



## 火災予防啓発に貢献



11/17 知事賞と指導者表彰の受賞者が報告

5年度愛知県防火作品展の6年習字の部で知事賞(特選)を受賞した中谷真悠さん(岡田小6年)と、優良少年消防クラブ指導者表彰を受賞した濱嶋辰太郎さんが報告に訪れました。中谷さんは「受賞できてうれしかったです。他の作品展でも受賞できるように頑張ります」と抱負を語り、濱嶋さんは「協力いただいた方に感謝し、今後も防火・防災の活動に取り組んでいきたいです」と話しました。

## 自然豊かなコースを走り抜く



11/19 ちた梅子マラソンを開催

佐布里緑と花のふれあい公園と佐布里池周辺を巡る、ちた梅子マラソンを開催しました。マラソンの部には715人、ジョギングの部には540人がエントリーし、自然豊かなコースを走り抜けました。

マラソンの部10km一般女子30歳未満で優勝した田中美沙樹さんは「平坦な道よりもアップダウンが多くて、楽しく走ることができました。仲間の応援もうれしかったです」と話しました。



## 花壇の出来栄を評価



11/22 旭南小学校・中学校がW受賞

県や県教育委員会、中日新聞社などが主催する「フラワー・ブラボー・コンクール」で農林水産大臣賞を受賞した旭南小学校と日本植物園協会賞を受賞した旭南中学校の関係者が報告に訪れました。

旭南中学校2年生でデザイン担当の河原日葵さんは「自分のデザインが実際の花壇になった時の感動はひとしおで、このような素晴らしい賞をいただけてうれしいです」と話しました。

## 災害時に物資の供給で協力



11/24 NPO法人コメリ災害対策センターと協定

市とNPO法人コメリ災害対策センターは、地震・風水害など災害が発生、または発生する恐れがある場合に、協力して物資を迅速かつ円滑に被災地へ供給することを目的として、協定を締結しました。

(株)コメリの二木和夫関西ゾーンゾーンマネージャーは「災害が起きないことが一番ですが、万一の事態が発生した際は、我々の商品力と物流網を最大限に生かして対応します」と話しました。



## 献血回数通算30回、50回



11/25 献血推進貢献者を表彰

市内在住で献血回数が通算で30回、50回に達した方を表彰する献血推進貢献者表彰式が行われました。今年度の対象者は29人で、宮島壽男知多市長から表彰状が贈られました。

50回の献血を達成した名畑伸さんは「献血を始めたのは高校生の時です。次は100回を目標に可能な限り続けていきたいです」と話しました。



## みんなの書でつくる水族館



11/25 書道のワークショップを開催

子どもたちに想像力を伸ばしてもらおうと、知多市民美術展の開催と合わせてワークショップが開かれました。美術展実行委員長の神谷享代さんが講師となり、子どもたちは「辰」「たつどし」や魚類の漢字をのびのびと書いていました。

参加した神谷柚希さん(八幡小1年)は「学校で習っていない漢字もいっぱいあったけど、たくさん書いて楽しかったです」と話しました。



## 秋の花見を楽しむ



11/26 四季ざくら祭りが開催

大興寺周辺の里山を再生している市民団体「山法師の会」が主催する大興寺四季ざくら祭りが大興禅寺東の里山周辺で開催されました。会場では、和太鼓演奏やよさこい踊りが披露されたほか、木の実や葉を集めるビンゴラリーなどが行われました。

会長の石井都夫さんは「里山に親しんでもらえるように今後も取り組みを続けていきたいです」と話しました。



## 竹筒を使ったご飯づくりに挑戦

11/26 竹林をきれいにする会がイベント

旭南コミュニティの「竹林をきれいにする会」が管理している旭公園西側にある竹林で、竹筒を使ったご飯づくり体験が行われました。

参加した家族は竹を切って飯ごうや竹皿を作り、竹筒でご飯が炊きあがると、親子で喜び合っていました。炊きあがったご飯でカレーを食べた子どもたちは、「おいしい!」と感想を話していました。



## 高齢者向けのeスポーツ体験会

11/29 老人クラブ連合が研修会

知多市老人クラブ連合会の会長・副会長を対象とした研修会で、eスポーツについて学ぶセミナーとその体験会が開催されました。

参加者は和太鼓リズムゲームなどのeスポーツに挑戦。「ゲームをするのは、孫が小さい頃に一緒にやって以来。難しいけど楽しかった」「若い頃に喫茶店でインベーダーゲームをやったことを思い出し、懐かしかった」と感想を話していました。

## 浅尾拓也さんが1日警察署長

12/1 犯罪・交通事故防止を啓発

知多市出身である中日ドラゴンズの投手コーチで、市ふるさと観光大使の浅尾拓也さんが1日警察署長を務め、勤労文化会館で犯罪被害防止・交通事故防止啓発活動を行いました。

浅尾さんは、「年末年始にかけて、犯罪や交通事故が増加傾向にあります。みなさん気を付けてお過ごしください」とあいさつし、八幡中学校の生徒会や野球部の生徒らとともに啓発活動を行いました。



## 地域の居場所づくりを考える講演会

12/6 つつじが丘子ども食堂が開催

地域の居場所づくりをテーマにした講演会が開催されました。地域団体、高齢者向けサロンの代表者、民生委員などおよそ30人が参加。それぞれ団体の強みや現在の悩み、夢などを共有し、子ども食堂とのコラボの可能性について考えました。

講演会を企画したつつじが丘子ども食堂のひび野徳男さんは、「今日出たさまざまな意見を今後の活動に生かしていきたいです」と話しました。

## 優勝おめでとう



写真左から、文部科学大臣杯第17回JKJO全日本ジュニア空手道選手権大会で優勝した安藤暖琉さん(岡田小5年)、adidas KARATE GRANDPRIX 2023で優勝した成田笑瑠さん(八幡小5年)。ともに正道会館 新心館所属

## 出場おめでとう



第4回お伊勢さん杯 PRIDE JAPAN 全国選抜学童軟式野球大会出場＝五十嵐翔太さん(八幡小6年)。東海オーシャン所属

### ■楽しく親子でクッキング

**とき** 3/30(土)10:00~13:00

**ところ** 岡田まちづくりセンター

**内容** ご飯、おからとイワシのハンバーグ、トマトクリームスープ、甘酒寒天を作ります。

**対象** 小学3年生以上の方とその保護者。祖父母も歓迎

**定員** 12組。申し込み順

**参加費** 1人500円。当日集金

**申込み** 2/15(木)~3/17(日)に市健康づくり食生活改善協議会

**その他** エプロン、三角巾、布巾3枚、筆記用具を持参



### ■市民大学ちた塾

6年度後期教員募集

**とき** 6年10月~7年3月に10回、または5回のコース

**内容** まちづくりセンターなどの施設で教えることができるもの。政治、宗教、営利目的を除く

**謝金** 定員20人で1回4500円。学生数に応じて増減あり

**応募資格** 市内外を問わず18歳以上の方

**申込み** 3/29(金)までに市民大学ちた塾(市民活動センター内・☎0562-87-1625)。事務局は火~金曜日9:00~15:00

**その他** 詳しくは、同事務局まで

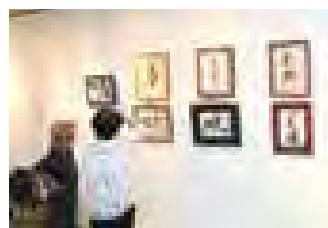

▲ちた塾の展示会の様子

### ■「ふゆうちゃん掲示板」掲載記事募集

市民の情報交流広場「ふゆうちゃん掲示板」は、市内で市民が開催するイベントや催しの告知や、市内を拠点に活動する団体の会員募集の記事を掲載します。

**応募方法** 募集期間中に秘書広報課(広報担当)へ直接持参、メール(☎kouhou@city.chita.lg.jp)、または☎0562-33-8297。応募多数の場合は申し込み順で掲載。掲載の可否は通知しません。

**その他** 募集期間は、掲載を希望する号の2月前の掲示板で案内。募集期間の詳細や、掲載基準は市ホームページを参照





## やまももコーラス

昭和57年に設立されたコーラス団体。毎週金曜日の9:45～12:00に、勤労文化会館やつつじが丘コミュニティセンターで活動している。現在は、26人が所属。市文化協会が主催する発表会などで歌声を披露している。

問合せ 小松原 090-5877-3192



わがまち

イチ押しグループ

活動を始めたきっかけ

当時、八幡公民館で行われていた講座がきっかけで設立されました。活動は、指揮者の竹内明子先生が中心となり、最近ではピアノに日比亮太先生を迎えました。今まで女性だけでしたが、男性の日比先生が加わったことで新しい風が吹いていると感じています。

活動の内容

毎年、知多半島の女声コーラス団体が出演する「知多お母さんコーラスフェスティバル」と市の「マイシテイコンサート」で歌声を披露しています。これらに向けて練習に励んでいます。

活動の楽しみ

練習の合間には日比先生がピアノを演奏してくれたら、会員が作ったケーキをみんなで食べたりと楽しく活動しています。コロナ禍も落ち着き、新年会やランチ会も復活しました。会員同士の交流を大切にしている団体です。

活動の特徴

練習前にラジオ体操を必ず行っており、市の健康と人の絆づくり隊にも登録しています。また、コーラスは声を出すことや歌詞を覚えることで、健康にも良い影響を与えます。会員には90歳代の方もいますが、発表会にも出演しています。40年以上にわたり、人数を維持しながら活動を続けていることは、私たちの誇りです。

### 皆さんの活動をPRしませんか？

団体の活動内容や、PRポイント、連絡先などを広報 (✉kouhou@city.chita.lg.jp) まで送ってください。後日、広報担当が取材に伺い、記事として紹介します。スポーツ、音楽、ボランティア団体などのご応募お待ちしております。

最後にPRをどうぞ  
2月25日(日)午後0時30分から東海市芸術劇場で開かれる知多お母さんコーラスフェスティバルに向けて「東京ブギウギ」や「恋のバカンス」を練習中です。興味のある方はぜひ、足を運んでください。新しいメンバーも募集しています。



## ふゆうちゃん 掲示板

4月号の申し込みは 2/6(火)～19(月) ※期間外の応募は不可

### ■野の花のリースとかごの花展

とき 1/31(水)～2/10(土)10:00～17:00。月・火曜日は休み

ところ ちっちゃな美術館ミュゼ (岡田字西違脇8-1)

内容 知多市在住の石田真利子さんによるリース展。採取した花々をドライフラワーにして、リースに仕上げています。山ぶどうのつるなどで編んだ籠に入れてアレンジした作品も並びます。

問合せ ちっちゃな美術館ミュゼ (☎0562-55-9496)

### ■世界とぼくらの繋がりのお話

とき 2/11(祝・日)13:00～16:00。

受付は12:30

ところ こども未来館

内容 「買い物は投票なんだ」の著者 藤原ひろのぶさんが、優しさが循環する社会について話します。

参加費 1000円(高校生以下は無料)

申込み 右のQRコードから、保護者が申し込み



問合せ 自然農・自然栽培で知多を豊かにする会(ちたいりやまゆたかの会)入山

### ■知多市やまももおやこ劇場

小4以上例会人形劇団プーク

「死神」

とき 2/25(日)14:00からと18:00

からの2回

ところ こども未来館

内容 古典落語で有名な「死神」の世界を人形劇で演じます。

問合せ 知多市やまももおやこ劇場事務局 (✉yamamomo.oyako@gmail.com)、または電話

(火～金曜日の10:00～15:00に☎0562-77-3100)

その他 入会金1300円、月会費1300円を添えて事前申し込みが必要



※投稿は、市内で市民が開催するものに限りです。 ※応募多数の場合は申し込み順で掲載し、掲載の可否は通知しません。 ※紙面の都合上、原稿を省略する場合があります。 ※掲載した内容は、変更となる場合があります。 秘書広報課(広報) ☎0562-33-8297 ✉kouhou@city.chita.lg.jp

かがわき ひと  
シリーズ 輝人

先輩たちを超える成績を目指して

いしいももか  
石井桃花さん(八幡)



プロフィール

八幡中学校在学時、1年生で全国中学校体育大会剣道競技の出場を果たす。中京高校(岐阜県)では1年生からレギュラーとして活躍するもコロナ禍で全国大会中止を経験。現在は星城大学の剣道部に所属し、全日本学生剣道選手権大会で団体2回、個人1回の出場を誇る。今年20歳を迎え、若手剣士としてさらなる活躍が期待されている。

母親の影響で、年長児から剣道を始めました。一つ上の姉も剣道をしており、互いを高め合うライバルとして、小学校から大学まで同じ進路を歩んできました。進学先では新しい環境に不安もありましたが、姉の存在を心強く感じました。姉は剣道では負けられない相手ですが、日常ではよく一緒に遊ぶほど仲良しです。この姉妹の関係があったからこそ、剣道を続けられたと感謝しています。

小中学生の頃は、教室の先生や母親から剣道の基礎やあいさつなどの礼儀を教わりました。高校では、寮生活や食事トレーニングなどにも挑戦し、その経験は、今に生きています。高校一年生のときにコロナ禍の影響で、全国大会が中止になりました。これまでに経験したことがない先が見えない不安を感じながら練習していたことを今でも思い出します。コロナが落ち着き始め、2年生で出場した全国大会では思うような試合ができずに敗退し

てしまい、とても悔しい思いをしました。当時を振り返るとコロナ禍やこの敗戦が私を大きく成長させてくれたと思います。大学生となった現在は、部活動や講義、アルバイトと充実した日々を過ごしています。コロナ禍を経験した私たちにとって、この日常が何よりもうれしいです。家族や剣道を通じて出会った多くの方々の支えがあり、今年20歳を迎えることができました。これまでに歩んできた道は剣道とともにありました。今の目標は、星城大学の先輩たちが達成した全国大会3位の成績を超えることです。姉や仲間たちと一緒にこの目標を達成できるよう稽古に励みたいのです。



▲星城大剣道部 後列右から2人目が桃花さん、左が姉の涼葉さん



「元旦を迎えた古見神明社」 撮影：はしも (撮影場所：新知)

この写真がお気に入り!!  
私の1枚

投稿方法は  
次のいずれか

投稿  
募集中!!

採用者には  
記念品  
プレゼント!!

- ・氏名(ペンネーム可)と写真のテーマを記載し、写真データを秘書広報課 kouhou@city.chita.lg.jp まで送信
- ・秘書広報課まで写真をご持参
- ・Instagramで「#ちたスタグラム」を付け投稿

▶詳しくはこちら



知多市公式ホームページ  
https://www.city.chita.lg.jp



広報ちたは、スマートフォンアプリ「マチイロ」でも閲覧できます。

