

Chita

— ちょうどいいまち —

広報ちた
7

2023(令和5年) No.1369

— 特集 郷土の画家 大澤鉦一郎を知る —



目次

Contents

- 04 **特集** 郷土の画家 大澤鉦一郎を知る
- 08 新舞子海上カーニバル
新舞子ビーチフェスティバル
- 09 介護保険料と介護サービス
- 10 後期高齢者医療の見直し
- 11 知多墓園利用者募集
後期高齢者医療保険証・受給者証の更新
- 12 省エネ家電の買い換え費用を補助
住民税非課税世帯等生活支援給付金
- 13 新型コロナワクチン接種
くらしの掲示板
- 14 国民健康保険税額と減免制度
国民健康保険高齢受給者証の更新
- 15 くらしの情報
- 22 スポーツ
- 24 公共施設 Information!!
- 27 相談
- 28 健康
- 30 うちのスタアを紹介します
- 31 ちょうどいいまちNews
- 34 ふゆうちゃん掲示板
- 35 わがまちイチ押しグループ
- 36 シリーズ輝人(かがやきびと)
この写真がお気に入り!!「私の1枚」

今月のお知らせ



市の人口

6月1日現在 ()内は前月比

人口 83,661人(+87人)
世帯数 36,772世帯(+87世帯)



今月の納税

7月31日(月)まで

固定資産税 (2期)
都市計画税
国民健康保険税 (1期)



今月の延長窓口

(市民窓口課の業務だけ)

実施日 6日(木)、20日(木)
時間 19:15まで
業務内容 住民異動や戸籍届の受付、
印鑑登録の申請、各種証明書
の発行など。詳しくは市
ホームページを参照

問合せ 市民窓口課
(☎0562-36-2646)



市政情報は
市公式SNSで配信中



LINE



Twitter



Instagram



YouTube



Facebook

※QRコードは(株)デンソーウェーブの登録商標です。

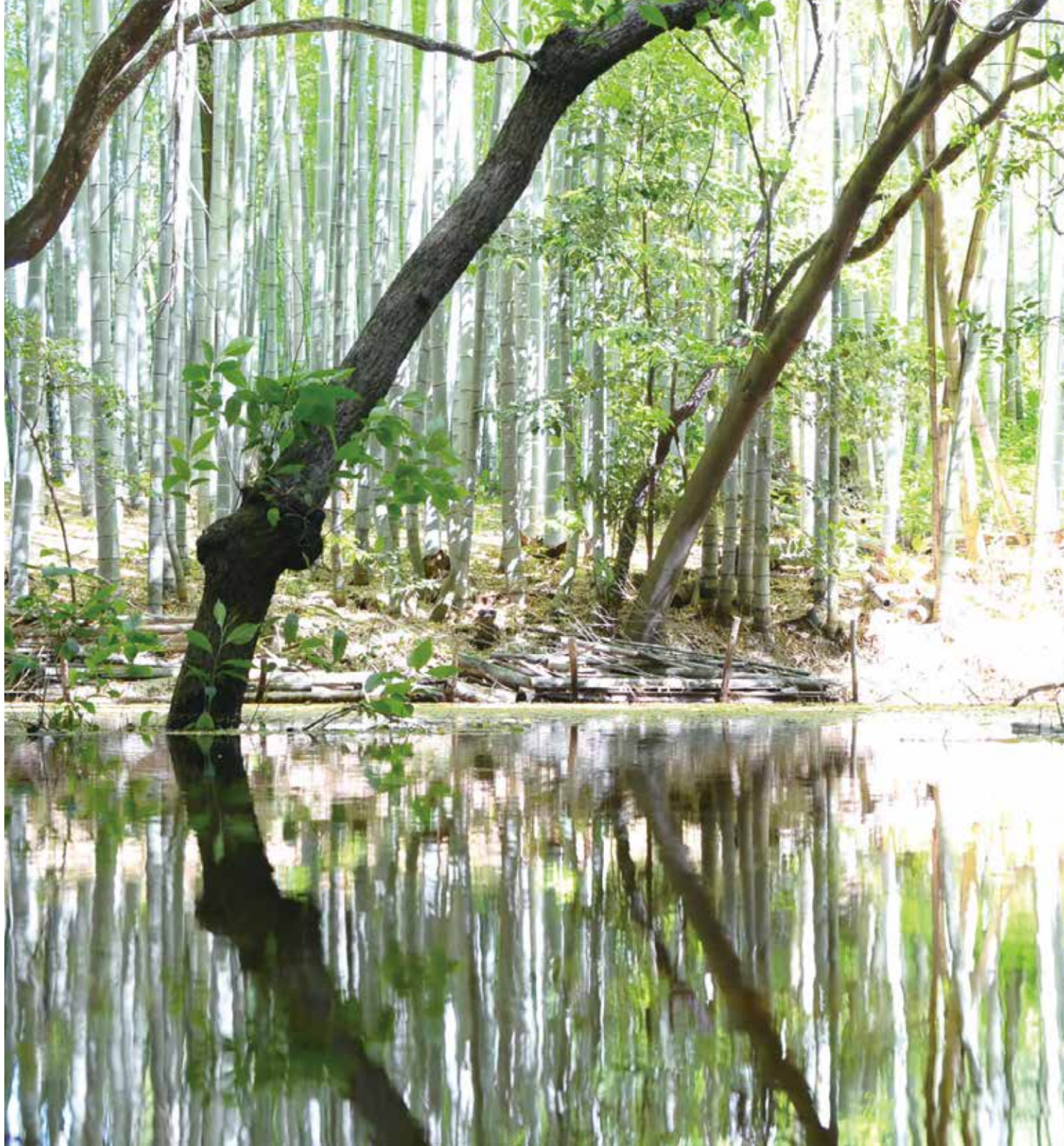

▲大雨によって、「ちたの竹林」に池が出現(撮影場所：旭公園西側竹林)

Information

GATV

デジタル12ch知多メディアネットワーク(①7/1~14 ②7/15~31)

今月のほっとラインちた(市公式YouTubeチャンネルでも公開中)
9:00~、15:00~、21:00~(1日3回放送)

ほっとラインちたは市政情報をわかりやすくまとめた15分の映像番組です。

- ①梅子と学ぼう! 歴史民俗博物館(再放送)
- ②公園にでかけよう! ~知多市の公園~

ハロー! とうかい 8:30~、14:30~、20:30~

- ①おくやみ窓口が新設されました
- ②新しく完成しました! 緑陽コミュニティセンター

スマイルおおぶ 8:45~、14:45~、20:45~

- ①OBU NEWS LETTER
- ②レッツ! キッズレスリング(再放送)

あったかいまち ひがしうら 9:15~、15:15~、21:15~
暮らしに役立つ内容を文字情報でお伝えします。

特集 郷土の画家 大澤鉦一郎を知る

知多市ゆかりの画家・大澤鉦一郎おおさわせいいちろうは、愛知県の郷土の美術史を語るうえで欠かせない人物です。ほとんど独学で絵を学んだ大澤は、大正期の細密で写実的な人物画で評価を得ましたが、その後も、生涯にわたり自分の描き方を追求していきました。

没後50年を記念して、今号では大澤の画風の変遷や彼を取り巻く人々を紹介しします。

東京高等工業学校図案科
でデッサンを学ぶ



▲《レオナルドダビンチ模写》1912年
東京高等工業学校図案科在学中の作品と考えられる。レオナルド・ダ・ビンチとあるが、アルブレヒト・デューラーの《書斎の聖ヒエロニムス》の準備素描の模写と思われる。
大澤は、図案は好きになれなかったが同校で松岡に指導を受けたことは収穫だったと述べている。

美術グループ・愛美社を結成し、仲間とともに細密で写実的な表現を目指す



▲《古見の少年》1918年
細密な描写により、モデルの肌の柔らかさや生き生きとした感じが伝わってくる。

《その子》1919年▶
後に妻となる鶴飼そのを描いた作品。着物や帯の柄も丁寧に描き込まれている。

雑誌『白樺』や『現代の洋画』などにより、近代の芸術思潮や作家、作品を知り、ゴッホやセザンヌ、ロダン、ミケランジェロなどの芸術を生涯の指針とする

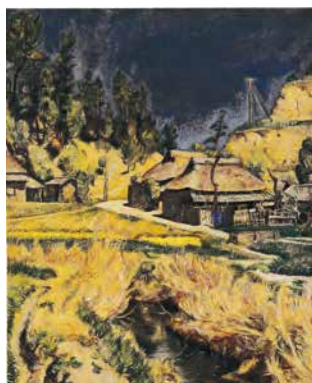

▲《古見風景》1916年
病気が治り、本格的かつ精力的に制作活動を行っていた時期に描かれた作品。



▲《サイネリア》1916年
大正期の作品は背景が暗い色のものが多い。花卉や葉、鉢の異なる質感が描き分けられている。



▲《脚》1917年
写実から離れた力強い人体の表現に、ロダンやミケランジェロの影響がうかがえる。



▲《自画像》1919年
愛美社を結成して精力的に活動していたころの自画像。意志の強そうな目が印象的。

大澤鉦一郎略年譜

- 1893年 名古屋市東区で誕生
- 1907年 愛知県立第一中学校(現愛知県立旭丘高等学校)に入学。野球部で投手兼外野手として活躍したが、肩を痛めて退部し、水彩画に熱中する
- 1912年 東京高等工業学校(現東京工業大学)図案科に入学。松岡寿まつおかにデッサンを学ぶ。生涯で唯一、教育機関で絵を習った時期となる
- 1914年 病気のため東京高等工業学校を退学、療養のため知多郡八幡村古見(現知多市新知)に移転
病気はほどなく治るが、そのまま古見にとどまり、画家を志す



▲《三つ編少女(少女像)》1967年
人物と背景が同系色で塗られ、輪郭も簡略化されている。輪郭線が無ければ、少女は背景と同化してしまいそうである。



▲《肘をつく》1962年
形態の簡略化が際立った作品。こちらをまっすぐに見つめる人物のまなざしに力強さを感じる。

同系色だけを使って色彩を抑えた作品や対象の形を単純に描いた作品が出てくる



▲《母子像》1924年
日本画を意識した作品。輪郭線を取って描かれている。平面的な構成で、陰影もつけられていない。妻と長女がモデルと推測される。

細密描写から離れ、穏やかさが加わるようになる。日本画に影響を受け、以降の作品では輪郭線が見られるようになる



▲《少女横顔(二三子さん)》1953年
輪郭線を描き、その内側に独自の点描的な表現で色を塗っている。1940年代後半から1950年代前半にかけては、横向きの女性像が多く見られる。

独自の点描画法を用いるようになる



▲《陶製の鹿のある風景》1950年
はっきりと濃い輪郭線の内側に、絵の具を置くように塗り重ねている。

対象の形態を簡略化し、輪郭をはっきり描く作風に変わっていく。絵の具を厚く塗り重ねることで、立体感を表現している

《帆船》制作年不明

打瀬漁を行う打瀬船が描かれている。打瀬漁は、知多の海でも、埋め立てが行われる昭和30年代末まで盛んに行われていた。



1973年

79歳で永眠賞

1964年

画業や後進指導の業績に対して、CBCクラブ文化賞を受賞

1951年

知多郡旭村大草(現知多市大草)に移転

1946年

第1回日展で《写生》が特選を受賞。愛知県立横須賀高等学校(現愛知県立横須賀高等学校)の美術科講師となる

1943年

常滑町立女学校(現愛知県立常滑高等学校)の美術科講師となる。制作活動の傍ら、後進の指導にも尽力

1932年

第10回春陽展で《少女海水浴》が春陽会賞第二席を受賞

1928年

第6回春陽展で《少女》が初入選。以後、春陽会展に毎年のように出品

1921年

第3回愛美社絵画展覧会を開催。鵜飼(うかい)そのと結婚、知多郡大野町(現常滑市大野町)に移転

1920年

第2回愛美社展覧会を開催

1919年

第6回院展で《田舎の少女》が初入選

1917年

宮脇晴ら7人で「愛美社」を結成

愛美社の仲間

愛美社は、1917年に大澤が中心となって結成した研究グループで、対象の特徴を捉え、写実的に描こうとした若い画家たちの集まりです。グループ名は「美を愛する」ことから名づけられました。

メンバーは大澤のほか、宮脇晴、山田睦三郎、藤井外喜雄、鵜飼繁、萬代比佐志、森馨之助(1920年頃水野正一が加わる)。特に、最年少で当時15歳だった宮脇とは、師弟として、また友として生涯にわたり行動を共にしました。

愛美社の活動は数年で終わりましたが、1919〜1921年に展覧

岸田劉生

大澤より2歳年長の岸田劉生は、17歳で黒田清輝が主宰する白馬会の葵橋洋画研究所で油彩画を学ぶようになり、白馬会展や文展で入選を果たしていきました。同時代の多くの青年画家と同様、岸田も『白樺』や『現代の洋画』といった雑誌から西欧の文化や思想を学び、特に同時代の後期印象派(※1)に影響を受けました。

岸田は1915年に東京で美術グループ草土社を結成し、リーダーとして活躍します。この頃の岸田は北方ネサンス(※2)に傾倒しており、暗い色調と細密描写が特徴で、大澤の作風と似るところもありました。

会を3回開催し、意欲的な作品を発表しました。



《少女像》1920年▶
愛美社時代の大澤の作品。細密な写実描写の完成期の作品であり、モデルを生き生きと動き出しそのなほリアルに描いている。

1917年2月に草土社展が名古屋で開催されると、大澤は何度も会場に通い、「(前略)岸田氏の油(絵)と椿氏のはいゝと思つた」と展覧会の感想を日記に書き残しています。同年秋の愛美社の結成には、草土社名古屋展も刺激となったと推測されます。また岸田も「大澤はどうしている」と大澤のことを意識していたといいますが、2人は生涯会うことはありませんでした。

※1 19世紀末〜20世紀初頭にフランスで発展した芸術運動。代表的な画家にセザンヌ、ゴッホ、ゴーギャンなど
※2 15世紀に始まった、アルプス山脈以北またはイタリア以外での古典復興運動。発達した油絵技法による緻密な描写が特徴

家族

大澤は、1921年に愛美社のメンバー・森馨之助の妹・鵜飼と結婚。そのモデルに描いた作品を大澤は多数残しており、彼女のことを「その子」と呼んでいました。結婚後の愛美社第3回展以降、大澤の画風は張り詰めた細密描写から次第に離れ、柔らかで穏やかな筆遣いによる油彩画や一時期日本画を描くなど、展開を遂げていきました。

また、1924年に長女・美知子が生まれると、わが子をモデルにした絵を数多く残しました。戦後に開催された第1回日展(日本美術展覧会)で特選となった《写生》も長女がモデルです。



《婦人像》1922年▶
妻・そのがモデルと考えられている。

《その子像》1921年▶

結婚した年に妻を描いた作品。背景や衣服の暗さによって、モデルの表情が際立つ。モデルがこちらへ向ける眼差し、柔らかな筆遣いから、画家の妻への愛情が伝わってくる。

《ショールの娘》1947年ごろ

長女・美知子がモデルと考えられている。長女を描いた作品には、成長記録としてのポートレートのものも多い。



家族から見た大澤鉦一郎

孫・大澤彩二さん interview

孫の彩二さんから見て、大澤画伯はどんな方でしたか

とても厳しい人でした。父親がいなかったもので、私たち3人の孫の父親代わりでした。明治時代の頑固おやじのよう。

そして教育者として、自分自身にもとても厳しい人だったと思います。あいさつ、玄関で靴をそろえること、物を大切にすること、節約の心、電気のスイッチをつけっぱなしにするなど、とても細かいことでよく叱られた記憶があります。

悪いことが露見して叱られるとき、「天知る、地知る、吾知る、他人知る」という言葉を教えられ、これは後々まで私の心に残った言葉でした。

大澤画伯の画業で記憶していることは

絵を描いている祖父はとても厳しい表情で驚いた記憶があります。祖父は、名声、地位や名誉にとらわれるのは墮落につながると考えていたようで、そういうものには無頓着に大澤芸術の道を独自に歩んでいたようです。

私は孫として、祖父の後ろ姿に人間としての生きざまを学んだ気がします。

大澤画伯の描いた絵画について、感じていることは

美しい絵はいくらでもありますが、人の心を揺り動かす絵はそう多くはないですね。絵画という芸術を通して、祖父は生涯をかけて「美」を追求したのではないかと感じます。

晩年に描かれた祖父の絵に対して、涅槃を感じると仰った方がいますが、私が見ても、晩年の作品は、天国のようなゆったりと流れる幸せな時間と空間、そして平和を感じます。

また、祖母がモデルの絵を見ると、祖父はとても深く祖母を愛していたんだということが分かります。たまに祖母が出て帰りが遅くなると、祖父はとても心配して、祖母が帰ってくるまで、何度も玄関まで見に行っていたようです。

大澤画伯から受けた影響は

祖父も祖母も本をよく読む人でした。また私たち3人の孫にも貧しい中、本はよく買ってくれました。私がお好きになったのは祖父のおかげだと思います。

また、祖父と大草海岸に散歩に出

かけた記憶があります。伊勢湾の向こうに見える鈴鹿の山々の美しい景色を、祖父と一緒に眺めたことを覚えていますが。とても印象に残り、大きくなくても海を眺めながら帰宅することがよくありました。

最後に一言

祖父が亡くなっていつの間にか半世紀が経ちました。大澤鉦一郎没後50年のこうした機会に、祖父・祖母・母・兄・私・妹という、貧しくはありましたが、6人家族で幸せに生きていた時代を改めて思い出しました。我が家の大黒柱であった我が祖父よ、ありがとうございました。

私がモデルになった絵もありますが秘蔵です



大澤鉦一郎の孫・大澤彩二さん(大草在住)

歴史民俗博物館で企画展「没後50年 大澤鉦一郎展」を開催中！

観覧無料

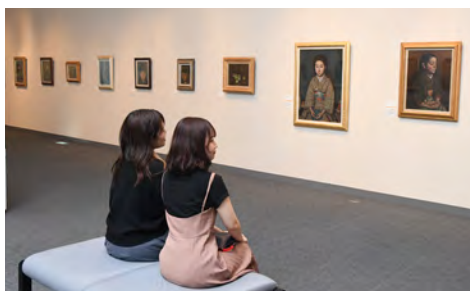

会場では大澤作品が制作年順に並べられ、画風の移り変わりを楽しむことができます。

今回の特集で掲載した絵が全てご覧になれます。ぜひお越しください。

とき 7/17(祝・月)までの9:00~17:00。入館は16:30まで。月曜休館(7/17は開館)

問合せ 歴史民俗博物館(☎0562-33-1571)

新舞子海上カーニバル

問合せ 商工振興課(☎0562-3612664)

市観光協会(岡田まちづくりセンター内)・☎0562-515637)

期間 9月3日(日)まで

ところ 新舞子マリンパーク、新舞子海岸

交通 名鉄常滑線新舞子駅から徒歩10分

新舞子海岸イベント

① ウインドサーフィン&SUP(スタンドアップパドルボード)無料体験
会in新舞子海岸

とき 8月6日(日)午前8~10時、10~12時

受付場所 新舞子海岸の黄色いテント。開始20分前までに集合してください。

対象 小学1年生以上
定員 各15人。申し込み順

② 新舞子海岸プロジェクト(ゲームトラクション)

とき 8月26日(土)午後3~8時

ところ 新舞子児童遊園地他

対象 小学生以下

③ 第13回新舞子SUPマラソン
2023

とき 9月3日(日)午前7時30分から受付

ところ 新舞子海岸
対象 健康で海が好きな方

主催 ①③新舞子マリンフェスティバル実行委員会、②新舞子海岸プロジェクト実行委員会

申込み ①は7月16日(日)まで、③は8月13日(日)までに新舞子マリンフェスティバル実行委員会・中野(☎0569-437555)

伊勢湾カップ2023

ボードセイリングの全国大会です。

日程 8月5日(土)・6日(日)

ところ 新舞子沖
その他 詳しくは、左のQRコードから大会ホームページをご覧ください。



夏の終わりを飾る風物詩として心に残るイベント

第10回新舞子ビーチフェスティバル (会場：新舞子マリンパーク)

夏休み最後の思い出づくりに新舞子マリンパークへお越しください。

新舞子アオハルDAY

子どもたちよるパフォーマンスステージです。

とき 8/26(土)13:00~18:00(予定)

ところ ファミリースポーツ広場屋外ステージ

花火大会

新舞子の海上から大迫力のスターメインや水中スターメインを打ち上げます。

とき 8/26(土)19:00から。荒天時は、27日(日)に順延



▲昨年の花火大会の様子

花火大会会場には **駐車場はありません。**

市役所・イトーヨーカドー知多店から出るシャトルバスをご利用ください。

詳しくは、広報ちた8月号と同時配布するパンフレットをご覧ください。

フォトコンテスト

被写体 新舞子アオハルDAYパフォーマンスステージ・花火など

提出 四つ切、またはA4カラープリントで、9/8(金)までに新舞子ビーチフェスティバル実行委員会事務局(商工振興課内)、または市観光協会

賞 市長賞、市観光協会会長賞など

.....

その他 詳しくは、右のQRコードからホームページをご覧ください。



介護保険料と介護サービス

問合せ

長寿課(☎0562-3612652)
知多北部広域連合事業課(☎052-689-2261)

40～64歳の方は、介護保険料を国民健康保険税や職場の医療保険料と合わせて納付しますが、65歳以上の方は、知多北部広域連合に納付します。

保険料について

保険料基準額(年額6万6396円)を基準にして、前年所得に基づき、所得段階別に保険料を決定します。詳しくは、7月中旬にお送りする介護保険料額決定通知書をご覧ください。

保険料の決め方

毎年4月1日を基準に行います。4月1日以降に、被保険者となった方は、資格を取得した月から保険料を納めます。

資格の取得月の例

65歳以上で市民となった方

⇒市民となった月から

例：5月1日に市民に

5月分から資格を取得

4月2日以降に65歳以上となった方

⇒誕生日の前日の属する月

から

例：5月1日が誕生日

4月分から資格を取得

【普通徴収】納付書や口座振替

納期限(口座振替日)			
第1期	7/31(月)	第4期	10/31(火)
第2期	8/31(木)	第5期	12/25(月)
第3期	10/2(月)	第6期	6年2/29(木)

【特別徴収】年金からの天引き

徴収月		納付額
仮徴収	4、6、8月	前年の所得が確定していないため、仮算定された保険料を納めます
本徴収	10、12、6年2月	年間保険料から仮徴収で納めた分を差し引いた額を、3回に分けて納めます

介護保険料の納付方法

保険料は、年金から天引きする特別徴収と、納付書や口座振替による普通徴収があり、それぞれ6回に分けて保険料を納めます(左表)。

負担割合証の送付

サービスを利用する際にかかった費用のうち、自己負担分(所得金額などに応じて1/3割)を支払ってください。

要介護・要支援認定を受けている方全員に、負担割合が記載された「介護保険負担割合証」を送付します。サービスを利用される方は、ケアマネジャーとサービス事業者へ提示してください。

高額介護サービス費の申請

同じ月に利用した介護保険サービスの利用者負担を合算(同じ世帯内に複数の利用者がいる場合には世帯合算)し、上限額を超えたときは、申請により、超えた分が「高額介護サービス費」として後から支給されます。

減免制度

下表のすべての項目に該当する方は、申請により、利用者負担の減免を受けることができます。なお、表中の所得段階は、介護保険料額決定通知書に記載しています。
※そのほか、災害などで保険料の納付が困難な方は、減免制度が利用できる場合があります。

利用者負担の減免

所得段階	減免の対象となる要件	利用者負担額
1	(1) 世帯の年間合計収入が98万円(世帯員2人以上の場合は1人当たり32万円加算した額)以下の方。年金なども含む	負担額の3/4を減免
2	(2) 市町村民税課税者に扶養されていない方。同一生計者を含む	
3	(3) 世帯の預貯金額の合計が350万円(世帯員2人以上の場合は1人当たり100万円加算した額)以下の方 (4) 介護保険料を滞納していない方	負担額の1/2を減免

後期高齢者医療の見直し

問合せ 保険医療課 ☎0562-36-2654

5年度後期高齢者医療保険料は、表1のとおり低所得者世帯の方の均等割の軽減対象が拡大されます。保険料額は、表2の方法で計算し、決定します。7月にお送りする5年度の後期高齢者医療保険料額決定通知書を確認してください。

保険料の支払い方法

保険料は、原則、年金からの天引きです(特別徴収)。天引きとならない方は、口座振替や納付書などで個

別に納めます(普通徴収)。支払い方法を納付書から口座振替に変更したい場合は、保険医療課まで申し出てください。



コールセンターの設置

「保険料が高くなったのはなぜか」「保険証の負担割合がなぜ2、3割になったのか」などの問合せに対応するあいち後期高齢者医療コールセンターを設置していますので、利用してください。

表1 5年度からの保険料

5割軽減

所得金額の合計が、
43万円 + (29万円 × 世帯の被保険者数)
+ 10万円 × (※給与所得者等の人数 - 1)

改正前：28.5万円

以下の世帯の均等割は、
5割軽減されて2万4699円

2割軽減

所得金額の合計が、
43万円 + (53.5万円 × 世帯の被保険者数)
+ 10万円 × (※給与所得者等の人数 - 1)

改正前：52万円

以下の世帯の均等割は、
2割軽減されて3万9518円

※給与所得者等の人数とは、世帯主と同世帯の被保険者のうち、給与所得がある方(給与収入が55万円を超えるもの)、または公的年金所得がある方(65歳未満の方にあつては公的年金収入金額が60万円を超える方、65歳以上の方にあつては公的年金収入金額が125万円を超える方)の数です。

表2 保険料の計算方法

所得割額
(所得金額 - 基礎控除額※1)
× 所得割率9.57%※2

+

均等割額※2
4万9398円

=

保険料(年額)
・100円未満切捨
・限度額66万円※2

※1 基礎控除額は、所得に応じて異なります。
※2 所得割率・均等割額・保険料の限度額は4年度から変更はありません。

合計所得金額	基礎控除額
2400万円以下	43万円
2400万円超～2450万円以下	29万円
2450万円超～2500万円以下	15万円
2500万円超	適用なし

あいち後期高齢者医療コールセンター

☎0570-011-558 (通話料が発生します)

【期間】6年3/31(日)まで

【時間】8:45～17:15

※7/15～8/27は土日、祝日も開設します。

※上記以外の期間の土日・祝日、12/29～6年1/3は閉鎖します。

知多墓園 合葬式墓地・一般墓所利用者募集

問合せ 環境政策課 ☎0562-36-2661

合葬式墓地と一般墓所の5年度の
利用者を募集します。

合葬式墓地

墓地に対するさまざまなニーズに
応えるため、墓を引き継ぐ必要がな
い「合葬式墓地」を知多墓園内に整備
しました。合葬式墓地は、芝生で覆
われた土の中に焼骨を埋蔵します。
一つの墓地に多くの焼骨を埋蔵でき、
墓地の中央には、モニメントとし
て5本の石柱を配置しています。



▲合葬式墓地

一般墓所

区画内に墓石を建立する一般墓所
の利用者を募集します。

埋蔵手続き開始予定日 5年12月ご
ろ
申込み 募集要項に記載の必要書類
を環境政策課へ郵送してください。
8月31日(木)必着
その他 募集要項は、7月3日(月)
から配布。市ホームページからも
ダウンロードできます。詳しくは、
募集要項をご覧ください。

対象 市内に引き続き6カ月以上住
んでいる方。埋蔵できるのは、①
申請者が管理している親族の焼骨
②生前申請として申請者本人一だ
け
募集数 330体分。募集数を超え
た場合は抽選。あらかじめ誰の焼
骨を埋蔵するか決めた上で申請し
てください。申請者1人につき①
②合わせて6体分まで
永代使用料 1体分につき15万円。
利用開始以降に管理料などは不要
です。

対象 市内に①引き続き6カ月以上
住んでいる②本籍がある③墓所の
移転を希望する―のいずれかに該
当する方
募集数 第1号墓所341区画▽第
2号墓所24区画(6月15日時点)。
ただし、全て返還墓所

永代使用料 第1号墓所(4.86㎡)
Ⅱ55万円▽第2号墓所(3㎡)Ⅱ
40万円。市外在住の方は5割増し
維持管理料 第1号墓所Ⅱ年額
3660円▽第2号墓所Ⅱ年額
3130円

利用開始予定日 永代使用料納付確
認後

申込み 募集要項に記載の必要書類
を持参して、7月13日(木)〜6年
1月31日(水)の午前9時〜午後5
時に環境政策課へ提出してくださ
い。申し込み順に希望区画を選択
して決定します。

その他 募集要項は7月3日(月)か
ら配布。市ホームページからもダ
ウンロードできます。詳しくは、
募集要項をご覧ください。



後期高齢者医療保険証・受給者証の更新

問合せ 保険医療課 ☎0562-36-2654

次の保険証、受給者証は、一部を除き7/31(月)
が有効期限です。引き続き資格のある方には、7
月末までに新しい保険証、受給者証をお送りしま
すので、8/1(火)から使用してください。

後期高齢者医療被保険者証

保険証の色が青色からオレンジ色に変わります。
簡易書留郵便でお送りしますが、郵便局への転送
届では転送されません。

後期高齢者福祉医療費受給者証

寝たきり・認知症、またはひとり暮らしを要件
に交付しており、引き続き資格のある方にお送り
します。更新に提出書類が必要な方には、6月中
に通知をお送りしています(更新に書類提出が不要
な場合は事前の通知はお送りしていません)。

提出された書類などにより引き続き資格のある
方に受給者証をお送りします。

省エネ家電の買い換え費用を補助

問合せ 環境政策課 ☎0562-36-2660

電気使用量の低減を図り、温室効果ガス排出量の削減につなげるとともに、電気料金高騰による負担を軽減するため、省エネ家電の買い換え費用を補助します。

対象 自らが居住する市内の住宅の

対象家電を買い換えた方

対象家電 6月1日(木)～12月31日(日)に購入・設置した、いずれも省エネ基準達成率100%以上のエアコン、冷蔵庫、LED照明器具

補助金額 左表の通り

補助対象経費の合計	補助金額
2万円以上5万円未満	4000円
5万円以上10万円未満	1万円
10万円以上15万円未満	2万円
15万円以上	3万円

対象家電の本体価格(税抜)とし、設置などに要する費用は対象外

申込み 7月3日(月)～6年1月12日(金)に申請書などを環境政策課へ持参、または郵送(受付期間内必着)。先着順

その他 申請額の合計が予算額に達した時点で受け付け終了。ただし、予算を超えた日の受け付けは、その日に窓口で提出された申請と、その日に郵送で届いた申請とで抽選を行い、順番を決定します。詳しくは、市ホームページをご覧ください。



住民税非課税世帯等生活支援給付金

問合せ 福祉課生活支援給付金担当 ☎0562-36-2675

物価高騰による負担増を踏まえ、5年度の住民税非課税世帯、家計急変世帯に、1世帯当たり3万円を支給します。

住民税非課税世帯

世帯全員の5年度分の住民税均等割が非課税である世帯(住民税が課税されている者の扶養親族などからなる世帯を除く)

支給対象者 5年6月1日時点で知多市に住民登録がある世帯主

家計急変世帯

予期せず5年1月から収入が減少し、住民税非課税世帯相当の収入となった世帯。家計が急変した場合の収入の目安は下表参照

手続き方法

①市から送付する確認書を返送

住民税未申告の方がいる世帯を除く住民税非課税世帯の方は、7月上旬(予定)から順次確認書を送付します。内容を確認し、記載の期日までに返送してください。返送がない場合は、給付金の受給を辞退したものとみなします。

②申請書の提出が必要

世帯員の中に住民税未申告の方がいる住民税非課税世帯の方、家計急

生活支援給付金

問合せ 福祉課生活支援給付金担当 ☎0562-36-2675

変世帯の方は、確認書は送付しません。次の特設窓口で配布する申請書に記入し、必要書類を添付して10月6日(金)までに提出してください(郵送提出可)。申請書は、市ホームページからもダウンロードできます。

給付方法

確認書、または申請書に記載の口座へ振り込みます。

特設窓口の開設

とき 10月6日(金)までの午前9時～午後4時。閉庁日を除く

ところ 市役所3階大会議室

その他 詳しくは、市ホームページをご覧ください。

家計急変の目安

扶養している親族の状況	非課税相当収入限度額
単身、または扶養親族がいない場合	93.0万円
扶養親族が1人の場合	137.8万円
扶養親族が2人の場合	168.3万円
扶養親族が3人の場合	209.9万円
扶養親族が4人の場合	249.9万円
障がい者、未成年者 寡婦、ひとり親※	204.3万円

※本人の障害者控除、寡婦控除、ひとり親控除の適用がある場合

新型コロナワクチン接種

※6月21日時点の情報です。

問合せ 健康推進課(保健センター内) ☎0562-54-1300

12歳以上の方への
令和5年春開始接種

現在、初回接種(1・2回目)を完了した、65歳以上の方、12〜64歳以下の基礎疾患を有する方、医療従事者の方、および高齢者施設等の従事者の方を対象にオミクロン株対応2価ワクチンを用いて追加接種を実施しています。

使用するワクチン

国からの供給状況を踏まえ、6月12日(月)から市内医療機関でモデルナ社製オミクロン株(BA・4・5)対応2価ワクチンの個別接種を実施していますが、国からファイザー社製ワクチンの追加供給が示され、7月3日(月)からファイザー社製オミクロン株(BA・4・5)対応2価ワクチンの個別接種を実施します。

接種券

・65歳以上の方

前回接種日から3カ月経過した方への接種券の発送は完了しています。接種券が届かない場合は、接種券の発行申請をしてください。

申請方法 詳細は左下のQRコードから確認してください。



・12〜64歳の基礎疾患等を有する方
医療従事者、高齢者施設等の従事者の方
申請により新たに接種券を送付します。
申請方法 詳細は左のQRコードから確認してください。



▲基礎疾患等を有する方



▲医療従事者等

ワクチン接種に関する最新情報

接種日や接種会場などは、市ホームページをご覧ください。なお、新たな予約枠の追加や、予約受付開始日などの情報は、市公式LINEで随時お知らせしています。

新型コロナワクチンに関する情報はこちら



▲市ホームページ



▲市公式LINE

くらしの掲示板「4年度消費生活相談速報」

問合せ 商工振興課(☎0562-36-2662)

ばあさん、昨年度の消費生活相談の速報を聞いてきたぞ。相談件数は247件だったそうじゃ。



前年より少し増えましたね。具体的にはどのような相談が多いの？



それとインターネットでブランド品が安かったので注文したら、偽サイトで品物も届かないという相談も多いぞ。



「安い」にも気をつけなきゃいけないですね。

注文をする前には、契約内容や、解約条件をしっかりと確認して欲しい。小さな文字ほどよく見ることじゃ。



おじいさんが老眼鏡を作り直したのは、そのためだったんですね。今度は何を頼みますか？



いや、その肌つやつやの…



お試し価格で健康食品や化粧品を注文したら、定期購入が条件だったという相談が相変わらず多いぞ。



「お試し」は要注意ですね。

◎困ったときはすぐ消費者ホットライン☎1188へ電話を！その他の相談については、27ページの「相談」をご覧ください。

国民健康保険税額と減免制度

問合せ 税務課 ☎0562-3612634

7月中旬に、国民健康保険税(国保税)の納税通知書(左下)を世帯主の方にお送りします。なお、世帯主の方は国民健康保険に加入していませんが、国保税の納税義務者になります。

国保税の課税の基礎

国保税は、病気やけがをしたときの医療費や出産育児一時金などに充てる医療分と、後期高齢者医療を支援する費用に充てる後期高齢者支援金分、介護保険の費用に充てる介護分からなり、前年の所得、加入者数、世帯を基に計算します。

減免制度

家屋の被災や病気などで収入が減った場合、申請により減免が受けられる制度があります。

各納期限内に税務課まで問い合わせてください。

会社の倒産・解雇などで失業された方

失業したとき、一定の条件に当てはまる方を対象に国保税を軽減します。軽減を受けるには、雇用保険受給資格者証を持参して申請してください。



▲国民健康保険税の納税通知書

新型コロナウイルス感染症に係る減免措置の終了

新型コロナウイルス感染症の影響により、一定程度収入が下がるなどした世帯に対して国保税を減免していましたが、新型コロナウイルス感染症が5類感染症に移行したことから、4年度相当分までで減免措置を終了します。

国民健康保険高齢受給者証の更新

問合せ 保険医療課 ☎0562-3612653

70〜74歳の国民健康保険に加入している方には、70歳の誕生日の下旬(1日生まれの方は前月下旬)に保険証とは別に「高齢受給者証」を送付しています。

この「高齢受給者証」には医療機関で受診する際の一部負担金の割合を表示しており、医療機関で保険証と一緒に提示することで、医療費負担が2割(現役並み所得者の方の負担は3割)になります。

有効期限

高齢受給者証の有効期限は、毎年7月31日です。引き続き資格のある方には、7月末までに新しい受給者証をお送りしますので、8月1日(火)から使用してください。なお、満75歳になる方は、誕生日の前日が有効期限となります。

一部負担金の割合

3割負担となる「現役並み所得者」とは、同一世帯に市民税課税標準額が145万円以上の70〜74歳の国民健康保険加入者がいる方です。ただし、下表の要件に該当する方は、2割負担となりますので保険医療課ま

次の所得区分に該当する方は、申請することで2割負担となります

同一世帯の70〜74歳の国民健康保険加入者数	前年中の収入合計(4年1/1〜12/31)
1人	383万円未満
2人以上	合計が520万円未満
1人(同一世帯に後期高齢者医療への加入により国民健康保険を抜けた方がいる場合)	被保険者と後期高齢者医療に加入した方の合計が520万円未満

で問い合わせてください。なお、4年1月から要件に該当する方のうち、保険医療課で所得などの情報が確認できた方は申請不要となりました。対象の方には2割負担の高齢受給者証を送付します。



募集

新庁舎整備事業市民ワークショップ

新庁舎整備事業におけるにぎわい空間のイメージや使い方をテーマとしたワークショップの参加者を募集します。

とき 9月9日、23日、10月7日の土曜日。可能な限り全ての回に参加

対象 市内在住、在学、在勤の方

定員 40人程度。申し込み多数の場合は抽選

申込み 7月20日(木)までに市ホームページから申し込み

問合せ 市新庁舎建設室(☎36-2674)

その他 時間と場所は別途参加者に通知。詳しくは、市ホームページを参照

会計年度任用職員(大学生)募集

収蔵資料の調査・整理をする大学生を募集します。

勤務日 ①8月23日(水)～9月8日(金)②6年2月21日(水)～3月8日(金)の原則水・木・金曜日

勤務時間 午前9時～午後5時。休憩1時間

報酬 時給1014円

対象 学芸員資格の取得を目指している、または博物館の仕事に興味のある大学生

定員 4人

申込み 7月1日(土)～16日(日)に歴史民俗博物館で申込書、履歴書、募集要項を配布。申込書などは市ホームページからダウンロード可

問合せ 歴史民俗博物館(☎33-1571)

その他 面接は7月15日(土)・16日(日)の午前9時～午後5時に、申込書などの受け付けと同時に実施。ただし、遠方に住んでいる方の面接日は要相談



公共施設の指定管理者

6年4月から知多市民体育館と知多運動公園を一括して管理運営を行う指定管理者を募集します。

募集要項配布 7月25日(火)～8月25日(金)に①市生涯学習スポーツ課(メディアアス体育館ちた内・☎33-3362)②市緑と花の推進課(☎36-2673)で配布。配布時間は、

①メディアアス体育館ちたの開館日の午前9時～午後5時15分②土日、祝日を除く午前8時30分～午後5時15分

その他 募集要項は、市ホームページからもダウンロード可

「こどものまちinちた」こどもスタッフ

12月16日(土)・17日(日)に行われる「こどものまちinちた」の子どもスタッフを募集します。

対象 小学5年生～中学3年生

定員 25人

申込み 7月26日(水)午後5時までに、下のQRコードから申し込み

問合せ こどものまちinちた実行委員会(☎090-9929-3852)

その他 第1回スタッフ会議を7月30日(日)午後2～4時に青少年会館で開催予定



ありがとう

「ステキなお墓ができたね」
そう言われる、お墓づくりのことなら



創業昭和2年
知多市大興寺の

お墓ディレクターと熟練職人のいる専門墓石店

石の店 いながき

知多墓園を再現したショールーム 完備

1. 工事規定に合格するサイズが確認できる
2. お墓づくりに必要な総予算がよく分かる
3. さわって・歩いて・しゃがんで・体験できる

まずは電話で相談したいお客様は

フリーダイヤル

0120-1483-22

FAX. 0562-56-5223 E-mail/info@stone-world.co.jp

「知多市大興寺字長根90-1」とカーナビに入力して下さい

お電話で(10時～17時)

水曜・第1.3.5木曜日定休

24時間受付

車で来店

- お墓じまい
- お墓の引っ越し
- クリーニング
- ペイント入れ直し
- コーティング
- 戒名の追加彫刻
- 修理、改修工事
- 墓石用地震ゲル
- 納骨式サポート
- 各宗納骨袋販売

広報ちたへ掲載する広告を募集しています。問い合わせは市秘書広報課(☎36-2642)

・催しなどの記事の中で、参加費の記載のないものは無料です。
・掲載内容は、6月21日時点。今号に掲載した内容は変更となる場合があります。

審査結果

観光協会フォトコンテスト

日長の御馬頭まつりフォトコンテスト
応募総数 118点

入賞者 推薦Ⅱ「主役が通る」豊川昌利さん(南粕谷)▽入選Ⅱ「晴れやかな若衆」谷口寛一さん(梅が丘)、「笑顔いっぱい」内藤俊正さん(寺本台)、「タツナをしっかりとって」安藤強さん(日長)。市内関係分だけ

岡田春まつりと街並を写す会

応募総数 133点

入賞者 入選Ⅱ「まつり囃子に誘われて」土井章義さん(金沢)、「晴れぶた」藤本敦雄さん(岡田)、「休憩中ほっと一息」榎本茂彦さん(日長)、「幟の奉納」内藤俊正さん(寺本台)。市内関係分だけ

その他 7月3日(月)～14日(金)に入賞作品を市役所1階ロビーに展示。ただし、最終日は午後3時まで

問合せ 市観光協会(☎51-5637)



案内

マイナンバーカード交付窓口 臨時開設

交付通知書が届きましたら、必要なものをお持ちの上、ご来庁ください。

とき 7月2日(日)、22日(土)午前8時30分～正午

問合せ 市市民窓口課(☎36-2646)

その他 平日に比べて混雑することが予想されます。時間がとれない場合は、平日の受け取りも検討してください。

7月は 社会を明るくする運動強調月間

7月1日(土)～31日(月)の社会を明るくする運動強調月間に合わせて、啓発活動を行います。

とき 7月7日(金)午前10時から

ところ 市役所

問合せ 社会を明るくする運動知多市推進委員会(市福祉課内)☎36-2650

軽度・中等度難聴児支援事業

身体障害者手帳の交付対象とならない軽度・中等度の難聴のある児童を対象に、補聴器の購入・修理費用の一部

を助成しています。

対象 市内に住所のある18歳未満で、次の全てに該当する方

ア両耳の聴力レベルが30デシベル以上で、身体障害者手帳の交付対象外の方

イ補聴器の装用により、言語の習得など一定の効果が期待できると指定医から判断された方

ウ助成対象児童の属する世帯の中に、市町村民税所得割の額が46万円以上の方がいないこと

エ労働者災害補償保険法やその他の法令の規定に基づいた補聴器購入費の助成を受けていない方

助成額 上限額の範囲内で購入費の3分の2。修理基準は補装具の基準に準じ、修理対象の補聴器は、公費の助成を受けて購入した補聴器に限る

申込み 市子ども若者支援課(☎36-2656)

その他 申請には、指定医の意見書や補聴器販売業者が作成した見積書などの書類が必要。必要書類は状況により異なるため、必ず購入前に問い合わせてください。

特別児童扶養手当

障がいのある20歳未満の児童を育てている方に国から支給されます。

対象 身体・知的発達、または精神に中度・重度の障がいのある20歳未満の児童を監護・養育している方

※次に該当するときは対象外

・児童が障がいを理由とした年金を受けられることができるとき

・児童が児童入所施設などに入所しているとき

支給月額 1級は5万3700円、2級は3万5760円

支給時期 年3回(4・8・11月の原則11日)

所得制限額 受給資格者、その配偶者および扶養義務者(同居の親族など)に所得制限あり。所得制限額を超えると手当は支給されません。

申請 市子ども若者支援課(☎36-2656)。申請には、戸籍謄本などの書類が必要。必要書類は状況によって異なるため、事前に問い合わせてください。

その他 障がいの程度は、1～3年の期間で再認定を行います。また、支給の有無を判定するため、毎年8月中旬～9月初旬に所得状況届の提出が必要です。

土地の適正管理について

毎年、草木の繁茂について、市へ多くの相談が寄せられています。土地の管理責任はその所有者にあります。定期的な草木の刈り取りなど、適正な管理をお願いします。

問合せ 市環境政策課(☎36-2661)

緑の募金活動結果

4月1日～5月31日に募金運動を行い、55万249円集まりました。ご協力ありがとうございました。

この募金は、小中学校をはじめとした公共施設の緑化、みどりの少年団活動、森林の整備などに活用します。

その他 市緑と花の推進課(☎36-2673)

知多都市計画変更に関する説明会

とき 7月22日(土)午前10時から

ところ 市役所

内容 都市計画公園の変更(市決定)・(仮称)信濃川東部1号公園・信濃川東部2号公園

問合せ 市緑と花の推進課(☎36-2673)

市消防操法大会結果
および県消防操法大会出場

6月4日(日)に市消防操法大会を開催し、第2分団が優勝、第3分団が準優勝しました。

なお、県大会へは今年度から各分団から選出された選手が出場します。8月5日(土)に新城市で開催される第68回愛知県消防操法大会に出場する選手は次のとおりです。

指揮者Ⅱ加藤友広さん(第1分団)▽
1番員Ⅱ中谷瞭汰さん(第4分団)▽2
番員Ⅱ竹澤竜一さん(第3分団)▽3番
員Ⅱ竹内俊介さん(第5分団)▽4番員
Ⅱ加藤隆一さん(第2分団)▽補助員Ⅱ
名畑伸さん(第5分団)
問合せ 市消防本部庶務課(☎56-0146)



▲市消防操法大会の様子

西知多医療厚生組合議会臨時会傍聴

とき 7月3日(月)午後1時30分から

ところ 西知多医療厚生組合衛生センター(三反田)

定員 10人。先着順。当日事務所で傍聴券を交付します。定員を超えた場合は、最大20人まで控室で音声だけの傍聴可

問合せ 同組合総務課(☎32-1597)

催し

国・県などの公務員採用合同説明会

自衛官や警察官、消防士、海上保安官の採用制度の合同説明会です。

とき 7月8日(土)・9日(日)の午前9時30分～午後0時30分

ところ 半田地方合同庁舎(半田市宮路町)

参加機関

自衛隊愛知地方協力本部半田地域事務所、愛知県警察半田警察署、知多中部広域事務組合消防本部、第四管区海上保安本部衣浦海上保安署

申込み

下のQRコードからメールフォームへアクセスし、必要事項を入力して送信。詳細は、後日連絡あり



問合せ 自衛隊愛知地方協力本部半田地域事務所(☎0569-210004)

総合ボランティアセンター
ちたミニ講座

正しい姿勢・ゆがみとりのコツ

身体のゆがみをとるコツを学びます。

とき 7月11日(火)午前10～11時30分

ところ 市民活動センター

講師 生田祐江さん

定員 10人。申し込み順

参加費 300円

その他 タオル、飲み物、筆記用具を持参。動きやすい服装で参加

笑いヨガ

笑うことで免疫力を高め、心身の健康を保ちましょう。

とき 7月21日(金)午前10～11時30分

ところ 市民活動センター

講師 寺西立美さん

定員 10人。申し込み順

ウクレレしようべい&ゆかいな仲間たちと歌いましょう♪
ウクレレしようべいとゆかいな仲間たちと一緒に歌を歌いましょう。

とき 8月2日(水)午前10～11時

ところ 市民活動センター

講師 戸崎しょう子さん

定員 30人。申し込み順

申込み 7月3日(月)午前9時から総合ボランティアセンター(市民活動センター内)☎39-0800



・催しなどの記事の中で、参加費の記載のないものは無料です。
・掲載内容は、6月21日時点。今号に掲載した内容は変更となる場合があります。

催し

夏休みおさらい教室

シルバー人材センター会員が、子どもたちの学習をサポートします。

とき ①7月24日(月)～28日(金)②7月31日(月)～8月4日(金)の午前9時30分～11時30分、または午後1時30分～3時30分の4コース。1日(2時間)から受付可

ところ 高齢者能力活用会館

対象 小学生

定員 各10人。申し込み順

参加費 1コース(5日分)4500円、1日(2時間)1000円

申込み 7月3日(月)～12日(水)にシ

ルバー人材センター(☎55-547

6)

その他 申し込み用紙は

同センターホームページ

からダウンロード可

QRコード

▲ホームページ

高齢者向けスマートフォン講座

スマートフォンを使い方に不安がある方も安心して学べる講座です。

とき・ところ 表のとおり

内容 初級編Ⅱ電源の入れ方、ボタン操作、電話の掛け方、カメラの使い方、インターネットへのつながり方▽中級編Ⅱアプリのインストール方法、

簡単なアプリの使い方、安心安全な利用方法

定員 各回6人。申し込み順

申込み 7月5日(水)から知多メディアアスネットワークコールセンター(☎0120-23-7707、平日午前9時～午後5時)。ガイダンスに従い7番を押してください。

その他 スマートフォンがなくても受講可

スマートフォン講座の日程

とき	ところ	時間
7/26(水)	東部まちづくりセンター	① 9:30～10:30(初級) ② 11:00～12:00(中級) ③ 13:00～14:00(初級) ④ 14:30～15:30(中級) のいずれか。初級と中級の両方の受講も可
8/2(水)	中部公民館	
8/3(木)	旭まちづくりセンター	
8/9(水)	八幡コミュニティセンター	
8/10(木)	岡田まちづくりセンター	

児童センターがやってくる

ボードゲームやアイロンビーズ、プ

ちたんぷ

知多半島を舞台にしたスタンプラリー
「ちたんぷ2023」開催中!

知多半島内のさまざまな施設や店舗でスタンプを集めて応募すると、素敵なギフトが抽選で当たります。今回は最後の開催です。ギフト応募期限の7/14(金)以降はポイントが失効しますので、応募をお忘れなく!

とき 7/11(火)まで

ところ 知多半島内のちたんぷスポット
(施設・店舗など 約500カ所)

参加方法 スマートフォン専用アプリ「ちたんぷ」をダウンロード。アプリには施設やお店で使えるお得なクーポンが満載

問合せ 知多半島回遊性向上事業実行委員会事務局(ランドブレイン株式会社名古屋事務所内・☎052-971-7253)



▲ホームページはこちら

ラバン作りなどの楽しい遊びを日替わりで持って、児童センターがやってきます。

とき 7月26日(水)・27日(木)、8月23日(水)・24日(木)の午後1時30分～4時

ところ 東部まちづくりセンター

対象 小学生

問合せ 児童センター(ふれあいプラザ内・☎54-1535)

夏休み親子下水道教室

とき 7月27日(木)午前10時～正午と午後1時30分～3時30分

ところ 衣浦西部浄化センター(半田市川崎町)

内容 使った水が下水処理場でキレイになる話、顕微鏡観察、簡易実験、施設見学など

対象 小学生とその保護者。1グループにつき保護者1人以上

定員 各回30人程度。申し込み順

申込み 7月10日(月)以降の平日午前9時30分～午後4時30分に衣浦西部浄化センター(☎0569-24-6061)

その他 警報発令時は、小学校の登校条件により開催中止

保育所入所相談会

子どもの保育所入所にあたり、発達や障がいについて不安がある方の相談会を行います。

とき 7月27日(木)午前9時～午後4時。1組につき1時間を予定

ところ 市役所

対象 来年度から保育所への入所を希望する保護者

相談員 保育士

申込み 7月21日(金)までに市幼児保育課(☎36-2658)

その他 個別対応。当日は、子どもと一緒に参加

さらちゃんの子のコミュニケーション講座

コミュニケーションについて、身近なものを使って学びます。

とき 7月29日(土)と8月9日(水)の午前10時～正午。全2回

ところ 市福祉活動センター

講師 皿井啓之さん

対象 市内在住の個別の支援が必要な小学生の親子

定員 親子10組。申し込み順

申込み 7月3日(月)午前9時から

総合ボランティアセンター(市民活動センター内・☎39-0800)、または下のQRコードから



親子でDIYを楽しもう

親子で力を合わせ、木製宝箱を作ります。

とき 7月30日(日)午前9時30分～11時30分

対象 市内在住の小学生とその保護者

定員 8組。申し込み順

参加費 一組1000円(材料費)。工賃は貸し出し

申込み 7月9日(日)午前9時から直

接、または電話で児童センター(ふれあいプラザ内・☎54-1535)

ごみの減量と資源化を学ぶ親子講座

サントリーグループと協力して行う親子講座。ペットボトルの水平リサイクルやキエーロ(黒土中の微生物の力を利用して生ごみを消滅させる生ごみ処理器)について学びます。

とき 7月30日(日)午前10～11時30分

ところ リサイクルプラザ

対象 市内在住の小学生とその保護者

定員 15組。申し込み順

申込み 7月3日(月)午前9時から

☎55-0300

その他 希望者には簡易水切り器を呈。詳しくは、市ホームページを参照

防災学習センターを体験しよう!

地震や水害などに備えて、防災学習を親子で体験します。

とき 8月2日(水)午後1～3時30分

ところ DIWA防災学習センター(大府市防災学習センター)

対象 市内在住の小学生とその保護者

定員 10組。申し込み順

申込み 7月8日(土)午前9時から直

接、または電話で児童センター(ふれあいプラザ内・☎54-1535)

その他 当日、午後1時までに知多市役所集合。市のバスで移動



ウイズセミナー「ここだけは押さえておきたい相続セミナー」

遺族が「争族」にならないための事前対策を学びます。

とき 8月2日(水)午前10～11時30分

ところ ふれあいプラザ

講師 石黒智也さん(トータルライフコンサルタント)

定員 各15人。申し込み順

参加費 300円

託児 生後6カ月～就学前。1人500円で定員あり。7月21日(金)までに要予約

申込み 7月5日(水)から市男女共同

参画センターウイズ(ふれあいプラザ内・☎56-6305)、または下のQRコードから



その他 筆記用具を持参

日程の変更

広報ちた6月号21ページ「児童センターの催し」でお知らせした夏のお楽しみ会の開催時間を、7/9(日)13:00～15:30に変更します。

問合せ 児童センター(ふれあいプラザ内・☎54-1535)

・催しなどの記事の中で、参加費の記載のないものは無料です。
・掲載内容は、6月21日時点。今号に掲載した内容は、変更となる場合があります。

催し

愛知用水体験事業

魚のつかみ捕り体験や味噌川ダム資料館の見学、普段は入れない監査廊の見学をします。

とき 8月3日(木)

ところ やぶはら高原こだまの森・味噌川ダム(長野県木曾郡木祖村)

対象 市内小学4年生の児童とその保護者

定員 15組30人。申し込み多数の場合は抽選

参加費 1人1600円(昼食と傷害保険代)。当日集金

申込み 7月11日(火)まで

以下のQRコードから、または市農業振興課(☎36-2666)



その他 当日、午前7時までに知多市役所玄関前集合。市のバスで移動



介護サービストラブルの法律相談

介護サービスの利用で生じた事業者とのトラブルのうち、法律問題を含む相談に応じます。

とき 8月3日(木)午後1時30分～4時30分

ところ 東海市しあわせ村(東海市荒尾町)

相談員 知多北部広域連合顧問弁護士

対象 同連合から要支援、または要介護の認定を受けた被保険者とその介護者

定員 6人。申し込み順

申込み 7月10日(月)～24日(月)の平日午前8時30分～午後5時に相談内容を明らかにして同連合(☎052-1689-1651)

その他 同一案件は3回まで

普通救命講習Ⅰ(時間短縮)

成人に対する応急手当(心肺蘇生、AEDの取り扱い、異物除去、止血法)を学びます。

とき 8月5日(土)午前9時30分～11時30分

ところ 旭まちづくりセンター

対象 市内在住、在勤、在学の中学生以上

定員 14人。申し込み順

申込み 7月5日(水)午前8時30分から電話で消防署八幡出張所(☎31-

0191)
その他 講習修了者には修了証を交付



親子工場見学会

とき 8月7日(月)～9日(水)の午前9時35分～正午

見学場所 株式会社LIXIL 知多工場。集合、解散は市役所

対象 市内在住の小学4～6年生とその保護者

定員 各日30人以内。申し込み多数の場合は抽選

申込み 7月21日(金)までに左のQRコードから、または市商工振興課(☎36-2662)

その他 飲み物、帽子、タオルを持参。ヒールなど、かかとの高い靴での参加はご遠慮ください。



宝くじ
公式サイト

宝くじがネットで購入できる!

宝くじの収益金は、明るく住みよいまちづくりに使われます

宝くじ公式サイト



お問い合わせ先 | 宝くじコールセンター | TEL 0570-01-1192 (ナビダイヤル 有料) | TEL 011-330-0777 (有料)

公立西知多看護専門学校
オープンキャンパス

看護師を志している方や医療系の学校に興味のある方を対象に、オープンキャンパスを開催します。

とき 8月11日(祝・金)午前9時30分～正午と午後1時30分～4時

ところ 公立西知多看護専門学校

内容 看護体験、学校案内、在校生との交流、保護者相談など

定員 各回40人程度。申し込み多数の場合は調整

対象 看護系進路受験希望者(保護者の参加可)

申込み 7月23日(日)までに下のQRコードから

問合せ 公立西知多看護専門学校庶務課(☎55-5700)

その他 体育館用シューズ、またはスリッパを持参。動きやすい服装で参加



▲オープンキャンパスの様子

エコツアー

環境問題に取り組み企業を見学し、環境について考えます。

とき 8月19日(土)午前8時50分～正午

ところ (株)JERA知多火力発電所、東邦ガス(株)知多緑浜工場

対象 市内在住の小学生とその保護者。未就学児は参加不可

定員 40人。申し込み多数の場合は抽選

参加費 1人30円(保険代)

申込み 7月19日(水)までに下のQRコードから申し込み

問合せ 市環境政策課(☎36-2661)

その他 当日は市役所正面玄関に集合

親子のみなと見学会

とき 8月23日(水)午前10時から

集合場所 名古屋港ポートビル(名古屋港区港町)

内容 名古屋港内のクルージングと名古屋港水族館、ポートビル展望室、海洋博物館、南極観測船ふじの自由見学

対象 市内在住の小学生とその保護者

定員 50人。申し込み多数の場合は抽選

参加費 無料。交通費、駐車料金、昼食は自費

食は自費

主催 名古屋港利用促進協議会

申込み 7月23日(日)までに下のQRコードから申し込み

問合せ 市企画情報課(☎36-2639)



家族支援プログラム

認知症介護に携わる方による実践に基づいた講義です。

とき 9月～6年2月の第3水曜日の午後1～4時。全6回

ところ 市民活動センター

対象 認知症の初期～中期(最も介護が困難な時期)の家族を介護しており、全回参加できる方

定員 20人

申込み 高齢者相談支援センター(☎54-1211)

寄付

ありがとうございました。

○(株)トリニティー様から地域安全対策事業に対して10万円

○(一財)ポケモン・ウィズ・ユ一財団様から市内保育所などにポケモン防災教材21セット



納税相談窓口

市税や国民健康保険税の納付書を紛失された方、納期限内に納付することが難しい方、税金を一括して納付することが難しい方は、相談してください。電話も可

- ・平日：8:30～17:15
- ・夜間・休日窓口も開設(日時は、27ページの相談を参照)

問合せ 市収納課(☎36-2637)

・催しなどの記事の中で、参加費の記載のないものは無料です。
・掲載内容は、6月21日時点。今号に掲載した内容は変更となる場合があります。

スポーツ



市民陸上記録会

とき 7月8日(土)、8月5日(土)の午後1時から

ところ 物産フードサイエンス1969知多スタジアム

種目 100m、200m、400m、800m、1500m、3000m、4×100mR

対象 市内在住、在勤、在学の中学生以上

申込み 当日会場
問合せ さいきたかのり 才記隆憲(☎43-33376)

生涯学習スポーツ課(メディアス体育館ちた内)
☎0562-33-3362 FAX0562-87-1222 月曜休館
※受付時間は9:00~17:00。原則電話申込み不可

ジュニアカップ少年サッカー大会

とき 7月30日(日)、8月6日(日)の午前8時から

ところ 物産フードサイエンス1969知多スタジアム

種目 8人制(小学1・2年生の部、3・4年生の部、5・6年生の部)

対象 市内在住、在学の小学生で組織されたチーム

参加費 1チーム1000円

申込み 7月12日(水)午後5時までに生涯学習スポーツ課(メディアス体育館ちた内)

問合せ 竹内稔(☎56-0804)

その他 7月14日(金)午後7時からメディアス体育館ちたで代表者会議

夏季市民6人制バレーボール大会

とき 7月30日(日)午前9時から

ところ ベティさんの家旭公園体育館

種目 6人制

対象 市内在住、在勤、および近郊の方で構成されたチームと5年度市スポーツ協会バレーボール部登録部員で構成されたチーム

参加費 1チーム3000円。中学生1チーム1500円。市スポーツ協会登録チームは無料

申込み 7月20日(木)午後5時までに生涯学習スポーツ課(メディアス体育館ちた内)

市民ソフトテニス大会(個人戦)

とき 8月6日(日)午前8時30分から

ところ 知多運動公園庭球場

種目 一般男子・女子の部、中学生男子・女子の部(1・2年生)。個人戦(1チーム2人)

対象 市内在住、在勤、在学の中学生以上

参加費 1チーム1000円。中学生の部は無料

申込み 7月29日(土)午後5時までに石井寛(☎090-6076-8457)

その他 この大会は、電話申し込み可

煙中喜也(☎42-0676)

その他 7月21日(金)午後7時からメディアス体育館ちたで代表者会議

チームライフル射撃体験会&射撃場見学ツアー

とき 8月5日(土)午前9時30分から

ところ 県総合射撃場(豊田市宇連野町)

対象 小学4年生以上

定員 25人。申し込み順。ただし、初参加の方を優先

申込み 7月9日(日)から県総合射撃場(☎0565-90-3971)

問合せ 土井征一(☎090-8078-4722)

市民ソフトテニス大会(個人戦)

とき 8月6日(日)午前8時30分から

ところ 知多運動公園庭球場

種目 一般男子・女子の部、中学生男子・女子の部(1・2年生)。個人戦(1チーム2人)

対象 市内在住、在勤、在学の中学生以上

参加費 1チーム1000円。中学生の部は無料

申込み 7月29日(土)午後5時までに石井寛(☎090-6076-8457)

その他 この大会は、電話申し込み可

煙中喜也(☎42-0676)

その他 7月21日(金)午後7時からメディアス体育館ちたで代表者会議

チームライフル射撃体験会&射撃場見学ツアー

とき 8月5日(土)午前9時30分から

ところ 県総合射撃場(豊田市宇連野町)

対象 小学4年生以上

定員 25人。申し込み順。ただし、初参加の方を優先

申込み 7月9日(日)から県総合射撃場(☎0565-90-3971)

問合せ 土井征一(☎090-8078-4722)



屋根・外壁の塗装専門店

株式会社インクス

〒478-0055 知多市にしの台4-12-5 TEL: 0562-55-0866

地域密着 お気軽にご連絡ください!

通話料無料: フリーダイヤル **0800-200-0807**

経験豊富!

実績豊富!

ホームページもご覧ください!

知多 インクス 検索



広報ちたへ掲載する広告を募集しています。問い合わせは市秘書広報課(☎36-2642)

小学生バレーボール市内大会

とき 8月12日(土)午前9時から
ところ メディアス体育館ちた

種目 小学生6人制

対象 市内在住、在学、または市スポーツ協会登録チームに所属する選手で構成されたチーム

参加費 1チーム2000円

申込み 7月25日(火)午後7時までに市生涯学習スポーツ課(メディアス体育館ちた内)

問合せ 森脇^{もりわき}文寛^{たけひろ}(☎090-9125-4614)

その他 7月25日(火)午後7時からメディアス体育館ちたで事前打ち合わせ

市民ゴルフ大会

とき 8月31日(木)午前7時39分から
ところ 南山カントリークラブ(豊田市中金町)

種目 ダブルペリア方式

対象 市内在住、在勤の方

定員 160人。申し込み順

参加費 3000円。市外在住の方は3500円。ただし、5年度部長杯参加者は2000円。プレー代1万4855円は各自精算。キャディー、乗用カート、昼食(1ドリンク含む)付き

申込み 8月10日(木)までに知多スポーツクラブTOPS(☎56-0201)、または中日ゴルフ練習場(☎55-5088)

愛知万博メモリアル県市町村対抗駅伝競走大会選考会

12月2日(土)に愛・地球博記念公園(長久手市)で開催される県市町村対抗駅伝競走大会の選考会を行います。

とき 7月15日、29日、8月5日の土曜日の午後3時から

ところ 物産フードサイエンス1969知多スタジアム

区間 小学生男子・女子、中学生男子・女子、ジュニア男子・女子(平成17年4月2日~20年4月1日に生まれた方)、一般男子・女子(平成17年4月1日以前に生まれた方)、40歳以上(昭和58年12月2日以前に生まれた方)の9区間

対象 市内在住の方。小中学生と高校生は、市内在住の保護者の承諾が必要。一般の方は、出身中学校が市内であれば参加可

定員 各区間選手・補欠各1人。応募者の中から選考会などを通して選考

申込み 7月14日(金)までに市生涯学習スポーツ課(メディアス体育館ちた内)

その他 選考会への参加は何回でも可

夏が来た! プールで遊ぼう 市営プール 7月22日(土) オープン

市営プール(岡田・新田)がオープンします。夏の暑さをプールでリフレッシュしませんか。

とき 7/22(土)~8/31(木)の9:00~16:00(利用区分: 9:00~12:00、13:00~16:00)

利用料金 右表のとおり

問合せ 開場期間中は岡田プール(☎55-0071)、または新田プール(☎34-1102)。開場期間外は指定管理者・(株)日誠(☎33-0104)

その他

- ・雨天などで、開場を中止することがあります。
- ・小学校入学前の幼児は、1人につき保護者1人の同伴が必要です。

市営プール利用料金(消費税含む)
(1人1回。利用区分ごとの料金)

	大人	小中学生
普通	50円	20円
団体	40円	10円
専用	5500円	

- ※未就学児は無料
- ※団体割引は20人以上



▲岡田プール



▲新田プール

・催しなどの記事の中で、参加費の記載のないものは無料です。
・掲載内容は、6月21日時点。今号に掲載した内容は、変更となる場合があります。

佐布里緑と花のふれあい公園
☎0562-54-2911
午前9時～午後5時。原則月曜日休館



《7月の催し》

味香房の料理教室
梅白玉のクリームあんみつ

とき 毎週日曜日の午前10時～正午。
7月2日(日)を除く
参加費 700円
申込み 当日30分前まで。予約優先

みどりの工房のクラフト教室
①貝ガラのガーランド②フリーワーク

とき 午前10時～正午、午後1～4時
参加費 ①800円②500円、
300円(内容により2種類あり)
申込み 当日30分前まで。予約優先

展示会 (梅の館)

●アンブレラストリート
とき 7月7日(金)まで
●七夕かざり
とき 7月7日(金)まで
●「宇宙への道」展
ロケットの模型や宇宙服などを展示
します。

とき 7月22日(土)～8月31日(木)
●JAXA職員の講演会
とき 8月19日(土)午後4時
その他 展示会の申し込みは、6カ月前の月初めから

《8月の催し》※要予約

味香房の料理教室

●梅入りタンドリーチキン
とき 毎週火・金・土曜日の午前10時～午後1時。8月8日(火)を除く
参加費 1500円
その他 8月18日(金)は託児あり(1人500円)

●夏休み特別講座「親子で楽しいクッキング うさちゃんカレー」
とき 8月6日(日)、8日(火)の午前10時～午後1時
参加費 1人1300円



自然観察
夏の昆虫を探して生態を観察しよう
とき 8月5日(土)午前10～11時30分

園芸

●真夏のトロピカル寄せ植え
とき 8月6日(日) 午前10時～正午
参加費 3000円
●季節の花を使った寄せ植え
とき 8月18日(金)・19日(土)の午前10～11時30分
参加費 1500円



みどりの工房のクラフト教室

●シーグラスアート、またはフォトフレーム
とき 毎週水・金・土曜日の午前10時から午後1時
参加費 1000円

●幸せを呼ぶ貝で作るフォトフレーム
とき 8月19日(土)・20日(日)の午前10時～正午
参加費 1000円

8月の催しの受付は7月5日(水)から各講座1週間前まで。自然観察は、8月4日(金)まで。子ども会・PTAなど10人以上の団体に限り、講座開設日以外の日でも相談に応じます。

佐布里池カヌー体験参加者募集

緑に囲まれた佐布里池で、気軽に楽しめるカヌー体験を開催します。

とき 7/15(土)～17(祝・月)、8/5(土)・6(日)、11(祝・金)～13(日)の①9:30～10:30②10:30～11:30③11:30～12:30④14:00～15:00⑤15:00～16:00⑥16:00～17:00

ところ 佐布里池

対象・定員 各回ともに、1人乗りカヌー3艇、2人乗りカヌー7艇。1人乗りは小学5年生以上。2人乗りは小学生と中学生以上のペア、または中学生以上同士のペア(先着順)

参加費 小学生500円、中学生以上1000円。当日、梅の館内で支払い

申込み 7/4(火)9:00から参加希望日の前日までに右のQRコードから申し込んでください。

問合せ 佐布里緑と花のふれあい公園梅の館 (☎070-2242-8116)

その他 体験中は、ライフジャケットを着用し、空気で膨らませるカヌーを使用します。



歴史民俗博物館

☎0562-33-1571

午前9時〜午後5時(入館は午後4時30分まで)。原則月曜日休館



はた織り体験

はた織り機を使って約15cm角のコースターを作ります。

とき 7月29日(土)・30日(日)の午前9時から、10時から、11時から、午後1時から、2時から、3時から。各回40分程度。ただし、30日は午後3時からの回はありません。

対象 小学3年生以上

定員 各回3人。申し込み順

参加費 200円

申込み 7月17日(祝・月)午前8時30分から



はた織りなどの実演

機織りボランティア「機織りの会」会員によるはた織り、糸つむぎ、綿くりの実演です。体験もできます。

とき 7月16日、23日、30日、8月6

日、13日、20日、27日の日曜日の午前10時30分〜11時30分

夏休みクイズイベント

博物館の常設展でクイズイベントを開催します。全問正解できたら、パークラフトなどをプレゼントします。

とき 7月22日(土)〜8月31日(木)

対象 小学生以上

勤労文化会館

☎0562-33-3600

午前9時〜午後9時。原則月曜日休館



ロビーコンサート

LOOP(アコースティックギター)

LOOPさんによるアコースティックギターの演奏をお楽しみください。

とき 7月15日(土)正午から

その他 詳しくは、勤労文化会館まで

ワンコインコンサート

山田知加(ソプラノ) 演奏会

ワンコインで音楽とお話を楽しめる、一時間です。昨年まで、びわ湖ホール声楽アンサンブルのメンバーを務め、在団中に飯塚新人音楽コンクールで1位を獲得した愛知県出身のソプラノ歌手、山田知加さんをお迎えます。

とき 8月27日(日)午前11時30分から

出演 山田知加さん(ソプラノ)、嵯峨裕也さん(ピアノ)

入場料 500円

販売 7月1日(土)から

その他 詳しくは、勤労文化会館まで



▲山田知加さん

古楽ワークショップ

ヨーロッパの古い音楽で、作曲された当時の演奏法で歌い奏でる講習会です。声楽(合唱)のほか、自身の古楽器(レプリカ可)や、現代楽器を持参して参加できます。講師は、ヨーロッパやアメリカの第一線で演奏活動を行った専門家3人が担当します。

とき 9月17日(日)・18日(祝・月)

内容 声楽(合唱)、器楽(古楽器)、器楽(現代楽器、初心者)の3コース

講師 櫻野元昭さん、夏山美加恵さん、小野和将さん

受講料 一般8000円。大学生までは3000円。

申込み 7月1日(土)から

その他 1日だけの参加も可。詳しくは、勤労文化会館まで

市民オーケストラ発表会

地域のアマチュアオーケストラがブームなどの練習の成果を発表します。

とき 10月1日(日)午後2時から

出演 知多市民オーケストラ

入場料 500円

販売 7月1日(土)から

その他 詳しくは、勤労文化会館まで

第九合唱団員募集

来年3月3日の市民オーケストラとの公演に向け、歌唱未経験者は8月から、経験者は9月から月3回程度のリハーサルを開始します。

とき 6年3月3日(日)午後2時から

参加費 月謝20000円(2月まで)、発表会費30000円、楽譜代1100円

申込み 歌唱未経験者は7月21日(金)、経験者は9月29日(金)

その他 練習日など詳しくは、勤労文化会館まで



・催しなどの記事の中で、参加費の記載のないものは無料です。

・掲載内容は、6月21日時点。今号に掲載した内容は、変更となる場合があります。

中央図書館

☎0562-55-4349

午前9時～午後7時。原則月曜日休館



知多市図書館を使った調べる学習
コンクール作品募集

募集する作品 身近な疑問などテーマは自由。50ページ以内でサイズはB4まで

対象 市内小学生
応募方法 応募カードを貼付し、各学校、または同館へ持参

募集期間 8月2日(水)～9月1日(金)

その他 作品は1人1点。未発表のものだけ。要項や応募カードは同館で配布

レッツデビュー☆調べる学習
だいすき、いきものしらべ隊!

調べる学習コンクールに応募する作品をつくります。

とき ①7月30日(日)②8月10日(木)の午前11時～午後2時30分

対象 小学1・2年生
定員 各回20人。申し込み順

申込み ①7月8日(土)から②7月22日(土)から。電話での受付は午前9時30分から

その他 筆記用具、のり、色鉛筆、弁当、飲み物を持参

今月のブック展 テーマ 自然の美 造形的美(一般書)

世界の断崖おどろきの絶景建築 パイインターナショナル/出版

自然が織りなす美と人間が作り出した美がテーマである今月は、自然の中に作られた断崖建築の本をご紹介します。なぜ人はそんなところに建物を建てたのか…想像が広がる1冊です。

毎月実施の催し

お話コーナー(子ども向けの読み聞かせ)

毎週日曜日 14:00～14:30

乳幼児向けおはなしひろば

7/13(木)、27(木) 11:00～11:30

アニメ映画会「映画すみっコぐらし とびだす絵本とひみつのコ」

7/23(日) 11:00～13:30

ブック展は
テーマに合わせた本を展示
貸し出しもOK!



子ども向け英文多読講座「英語で楽しむSummerバケーション☆」

英語の絵本の読み聞かせや、手遊び・歌などを交えて英語を楽しみます。

とき 8月5日(土)午後2～3時30分
講師 宮下いづみさん(明治大学非常勤講師)

対象 小学1～3年生
定員 25人。申し込み順

申込み 7月15日(土)から中央図書館

工作

●ドールハウス(1個300円)

●夏のかざり(1個120円)

●ちよきん箱①(1個150円)

とき 7月1日(土)～8月31日(木)
その他 ドールハウスは限定数あり



▲ドールハウス



▲ちよきん箱①

未来館まつり

焼きそばや団子、うどんの販売、キッチンカーの出店、夏のお楽しみ工作(キャンプ場をつくろう!)、キャンピングカーなど楽しいイベントが盛りだくさんです。日ごろ施設を利用していただく団体のホール発表や作品展示もあります。

とき 7月23日(日)午前9時～午後5時

その他 無くなり次第終了の参加賞やプレゼントがあります。詳しくは、こども未来館のホームページをご覧ください。

☎0569-42-1101
午前9時～午後5時30分。原則月曜日休館



こども未来館

キッズ講座 第2期 参加者募集

募集期間：7/1(土)～12(水) 申し込み多数の場合は抽選

講座名	日時	内容	対象	定員	参加費
さくらんぼ	8/22～11/7の火曜日の10:30～11:30。全10回	ふれあい遊び～リズムに合わせて親子で身体を動かそう～	おおむね2歳以上の子と保護者	各25組程度	1組2800円 ※託児あり 1人3000円
親子スキンシップ	8/24～11/2の木曜日の10:30～11:30。全10回	親子でアイデア体創～身体を使った楽しい遊び～			
あひるの親子	8/25～11/10の金曜日の10:30～11:30。全10回	元気な子(親)・病気しない子(親)・けがしない子(親)～リズムに合わせて楽しく身体を動かそう～	5年度に3歳以上になる子と保護者	10組程度	1組4800円
キッズ・イングリッシュ・クラブ	8/23～10/25の水曜日の10:30～11:30。全10回	親子で遊びやゲームを通して英語にふれあってみよう			

相談

※相談内容の秘密は厳守します。お気軽にご相談ください。 **予**：予約制

費用は無料。新型コロナウイルスの感染症の影響に伴い、相談窓口の利用を制限、または閉鎖する場合があります。

○会場：市役所

法律相談 予	7/5(水)・19(水)、8/2(水) 10:00～12:00、13:00～16:00 ※7/19の予約は7/7(金)から、8/2の予約は7/21(金)から。相談は年度に1回だけ
心配ごと相談(人権・行政)	7/3(月)・18(火) 9:00～11:30
外国人相談	月・火曜日 9:00～12:00、13:00～16:00 木・金曜日 9:00～12:00
行政書士相談	7/11(火) 13:00～15:00
市民相談	月～金曜日 9:00～12:00、13:00～17:00
問合せ	市民窓口課(市民相談) ☎0562-36-2648
教育相談	月～金曜日 8:30～12:00、13:00～17:00
問合せ	学校教育課 相談専用 ☎0562-32-8070
消費生活相談	月・火・木・金曜日 (火が休日のときは翌日) 10:00～12:00、13:00～16:00 相談専用☎0562-36-2688
ふるさとハローワーク	月～金曜日 9:30～12:00、13:00～17:00
多重債務・相続相談 予	偶数月第2水曜日 13:00～15:00
若者の職業・自立支援相談	7/12(水) 14:00～16:00
問合せ	商工振興課 ☎0562-36-2662
年金相談 予	7/28(金) 9:45～12:00、13:00～15:15 ※予約は7/3(月)から
問合せ	保険医療課 ☎0562-36-2655
納税相談・収納窓口	7/20(木) 17:15～19:00 7/23(日) 8:30～12:00
問合せ	収納課 ☎0562-36-2637
ひとり親家庭自立支援相談	月～金曜日 9:00～12:00、13:00～16:30
問合せ	子ども若者支援課 ☎0562-36-2656
障がい者虐待相談	月～金曜日 8:30～17:15
問合せ	福祉課 ☎0562-36-2650
住宅耐震相談 予	月～金曜日 10:00～16:00
問合せ	都市計画課 ☎0562-36-2669

○会場：保健センター

健康相談	月～金曜日 9:00～17:00
こころの健康相談	7/3(月) 14:00～16:00
問合せ	健康推進課 ☎0562-54-1300
在宅介護相談	月～金曜日 8:30～17:15
問合せ	高齢者相談支援センター ☎0562-54-1211
高齢者虐待相談	月～金曜日 8:30～17:15 ※上記以外でも電話受付可
問合せ	高齢者相談支援センター ☎0562-54-1211
在宅医療相談 予	月～金曜日 9:00～16:00
問合せ	在宅ケアセンター ☎0562-54-4500
障がい者相談	月～金曜日 9:00～17:00
問合せ	障がい者相談支援センター ☎0562-54-4800
障がい児相談 予	月～金曜日 9:00～17:00
問合せ	障がい児相談支援事業所さんぽ ☎0562-54-4502

○問合せ先と同じ会場

子ども・家庭相談 予	月～金曜日 9:00～16:00
問合せ	子育て総合支援センターぼぼらす ☎0562-54-1200
若者サポート相談 予	木曜日 13:00～16:00
若者就労カウンセリング 予	水曜日 10:00～16:00
問合せ	若者支援センター(青少年会館内) ☎0562-36-2960
女性のためのカウンセリング 予	7/ 6(木)・20(木) 10:00～16:30 7/13(木)・27(木) 13:30～20:20
問合せ	男女共同参画センター(ふれあいプラザ内) ☎0562-56-6305
生活困窮者自立支援相談	月～金曜日 8:30～17:15
問合せ	自立生活サポートセンター(福祉活動センター内) ☎0562-39-3060
成年後見利用相談 予	月～金曜日 9:00～17:00
問合せ	知多地域権利擁護支援センター(福祉活動センター内) ☎0562-39-3770
NPO・市民活動相談 予	水曜日 13:00～16:00
問合せ	市民活動室(市民活動センター内) ☎0562-31-0381

○日にちにより異なる会場

ふくし出張相談	7/12(水) 13:30～15:30：青少年会館 7/20(木) 9:30～11:30：ふれあいプラザ 7/25(火) 13:30～15:30：岡田まちづくりセンター	7/14(金) 9:30～11:30：旭まちづくりセンター 7/21(金) 9:30～11:30：東部まちづくりセンター
問合せ	高齢者相談支援センター ☎0562-54-1211	

◆ 妊産婦のための相談 申し込み順(定員あり)

種別	受付時間	ところ	対象
産前産後サポート相談	平日 13:30~14:30	親子ひろば会場※1	妊婦と産婦

※1 月…子育て総合支援センター、火…青少年会館、水…亥新田公会堂、木…ベティさんの家旭公園体育館、金…ふれあいプラザ

◆ 乳幼児のための相談 申し込み順(定員あり)

種別	受付時間	ところ	対象
虫歯予防教室	8/24(木) 13:15~14:15	保健センター	就学前の幼児
離乳食講習会(後期)	8/25(金) 9:15~9:30、 10:45~11:00		5年1月生まれの乳児と保護者
乳幼児育児相談	平日 10:00~11:00	親子ひろば会場※2	就学前の乳幼児と保護者

※2 月…子育て総合支援センター、火…亥新田公会堂、水…青少年会館、木…ふれあいプラザ、金…ベティさんの家旭公園体育館

◆ 予防接種

生後2カ月ごろ(就学後は対象学年)に予診票綴などを送付。予診票のない方は、保健センターまで

◆ 集団がん検診 7/11(火)8:30から予約受け付け。申し込み順(定員あり)

	受付日時	20歳以上女性		子宮けいがん	40歳以上の方		50歳以上男性
		乳がん※3			胃がん	大腸がん※5	前立腺がん
		マンモグラフィー	超音波※4				
	9/4(月)	9:00~11:00	—	—	8:45~11:00	8:30~17:00	10:15~11:00
	9/7(木)	—	9:00~11:00	9:30~11:00			—
	9/8(金)	9:00~11:00	—	—			10:15~11:00
検診料		900円		700円	900円	300円	300円

※3 視触診は行いません。年度内にマンモグラフィー、超音波どちらか1回だけ。妊娠中・授乳中の方、豊胸手術をされている方、断乳後1年未満の方は受診できません。医療機関へ相談してください。

新型コロナウイルスワクチンを接種した場合、乳がん検診(集団)は接種後約6週間以上の間隔を空けての受診をおすすめしています。ワクチンを接種した腕の脇のリンパ節が腫れることがあり、乳がん検診で「精密検査が必要」と判断される場合があります。ただし、接種後6週間以内であっても、本人の意思により検診を受けることができます。

※4 40歳以上の方は、過去の乳がん検診で「不均一高濃度乳腺」、「高濃度乳腺」と判定された方が対象

※5 大腸がん検診は、表の受付日時にかかわらず平日8:30~17:00に随時申し込みできます。

- ・生活保護法に基づく生活扶助を受けている方、75歳以上の方は、検診料は無料
- ・同一のがん検診は年度内に1回だけ(指定医療機関や公立西知多総合病院での個別がん検診を含む)

歯周疾患検診

歯周疾患検診の実施通知書兼受診票を対象者の方に送ります。この機会にぜひ受診してください。

とき 8月1日(火)～6年2月29日(木)。歯科医院の休診日を除く

ところ 通知書掲載の市内指定医療機関

内容 虫歯の有無、歯肉の検査、保健指導

対象 市内在住で、5年度中に25・30・35・40・45・50・55・60・65・70歳になる方。職域などで歯周病などの検診を受ける機会のある方、現在治療中の方は除く

費用 無料。ただし、検診後の精密検査や治療は自己負担

申込み 受診を希望する指定歯科医療機関に直接電話で予約

その他 詳しくは、通知書をご覧ください。

アルコール専門相談

とき ①7月12日、10月11日、6年3月13日の水曜日②9月13日、6年1月24日の水曜日。いずれも午後3～5時

ところ 知多保健所1階相談室

内容 ①精神科医師による専門相談

②酒害相談員による専門相談

対象 アルコール問題のある本人とその家族、または支援者など

申込み 各実施日までに県知多保健所健康支援課ところの健康推進グループに電話(☎32-1637)

その他 相談前に保健所の精神保健福祉相談員などによる面接があります。

「わくわく健康づくり」

シニアの健康づくり教室です。体力測定や認知機能チェックなどを行い、楽しく体を動かします。

とき 9月6日～11月15日の水曜日の午前10～11時45分。全6回

ところ 保健センター

対象 おおむね75歳以上で、要支援・要介護認定を受けていない方

定員 15人。申し込み多数の場合は、新規申し込みの方、6回全て参加できる方を優先

申込み 7月7日(金)からシンコースポーツ中部(株)(☎052-218-7551)

問合せ 健康推進課(☎54-1300)

その他 申し込みのときに「わくわく健康アップ講座の申し込み希望」と伝えてください。

健康日本21ちた計画
自殺対策計画アンケート調査

市民の健康づくり施策に役立てるため、健康日本21ちた計画・自殺対策計画アンケート調査を行います。18～74歳の方のうち、無作為に2000人を抽出して、現在の健康状態や生活習慣などの状況を伺う調査票をお送りします。調査票が届きましたら、ご協力をお願いします。

実施時期 7～8月

問合せ 健康推進課(☎54-1300)

実施時期 7～8月

問合せ 健康推進課(☎54-1300)



医療法人卓グループ
介護老人保健施設
キューオーエル
〒478-0001 知多市八幡字丸根100
スタッフ募集



ケアプラン ケアマネジャー
キューオーエル 常勤 パート

デイケア 送迎運転手
キューオーエル パート 定年後の方大歓迎

保育士及び保育助手 常勤 パート
(助手は資格不要)

療養室
キューオーエル

看護師

常勤 年収 **460万円～650万円**
(当直手当等各種含む)

パート時給換算 **1,600円～1,800円**

介護職

常勤 年収 **400万円～580万円**
パート時給換算 **1,470円～1,520円**
(各種手当含む・一時金の処遇改善加算も含む時給換算)

短時間勤務も御相談下さい!

●託児室あり●看護師・介護職・常勤共に日勤可 詳細は面談の上決定致します

電話連絡の上、履歴書(写真貼)を郵送して下さい。 ☎0562-33-8222 <http://www.taku-m.com> 医療法人卓 検査

広報ちたへ掲載する広告を募集しています。問い合わせは市秘書広報課(☎36-2642)



Happy
Birthday

うちのスマイルを 紹介します



あらかねえな
荒川恵渚ちゃん(左) (巽が丘)
令和4年7月21日生
右は兄の維吹ちゃん



なかのり
中野燈ちゃん
(八幡)
令和4年7月12日生



たぐちなな
田口七清ちゃん(左) (新知)
令和4年7月13日生
右は兄の禰都ちゃん



こたにこのほ
小谷紅乃葉ちゃん
(八幡)
令和3年7月20日生



いしはらはる
石原羽檉ちゃん (巽が丘)
令和2年7月13日生



なかくらすい
中倉粹ちゃん
(にしの台)
令和4年7月13日生



あしだひなた
青田陽咲ちゃん
(新知台)
令和4年7月22日生

応募
してね!



9月生まれの
お子さん(1歳~3歳)
写真募集!!



ふじつみなすく
藤塚太佑ちゃん
(新舞子)
令和3年7月23日生



やまだまりな
山田茉莉菜ちゃん
(新知)
令和4年7月7日生



おおたなほ
太田七緒ちゃん
(長浦)
令和3年7月15日生

掲 載 5年9月号 締め切り 7/26(水)
応募方法 写真データ(おおむね500KB~2MB)とお子さんの氏名、ふりがな、
生年月日、住所(大字まで)、保護者の氏名、電話番号を秘書広報課
にメール(kouhou@city.chita.lg.jp)で送信。
問 合 せ 秘書広報課(☎0562-36-2642)
そ の 他 未掲載の方を優先します。応募多数の場合は抽選で掲載。

緑 あふれる公園で春を楽しむ News
4/22・23 佐布里緑と花のふれあい公園

新緑の豊かな公園で1日を楽しんでもらおうと、春のフェスティバルが行われました。

屋外ステージイベントでは、市民グループによる和太鼓やフラダンスの披露があり、会場では、竹とんぼや竹てっぽうの工作体験などが行われました。

今年は、移動動物園やスーパーカーの展示もあり、家族連れなどたくさんの人でにぎわいました。



親 しまれる地域の風物詩 News
4/25～5/8 東部福祉会館

東部コミュニティと東部地区の民生委員児童委員協議会が協働で34匹の鯉のぼりを掲揚しました。

この企画は、子どもたちの健やかな成長を願い、地域との連携を深めようと、平成4年から行われています。鯉のぼりは、新田保育園、マ・メール知多保育園、知多クロスこども園の園児が描いたものと地区からの寄付で集めたものです。期間中は、春の空を色とりどりの鯉が元気に泳いでいました。

楽 しく歩いて健康づくり News
4/29 市内全域

第22回ウォーキングデー2023が行われ、子どもから高齢者まで多くの市民が参加しました。

参加者らは、各小学校をスタートし、自分の体力に合わせてウォーキングを楽しみ、快い汗を流していました。中継点の佐布里緑と花のふれあい公園やベティさんの家旭公園では、輪投げやストラックアウトなどが楽しめるレクリエーションコーナーもあり、家族連れでにぎわいました。



水 辺の事故に気を付けて！ News
5/2 新舞子海岸など

市や消防本部、知多警察署、名古屋海上保安部が合同で、水難事故の防止を呼び掛ける広報活動を行いました。

この日は、参加機関のマスコットキャラクターや警備艇、ヘリコプターが登場し、ビーチに遊びに来ていたレジャー客に対して、ライフジャケットの着用などを呼び掛けていました。

本赤十字社の活動に理解を



5/8 イトーヨーカドー知多店

5月の「赤十字運動月間」にあわせて、日本赤十字社知多市地区の奉仕団や市の関係者などが、イトーヨーカドー知多店で街頭啓発を行いました。

のぼりを片手に出入り口付近に立ち、買い物客に啓発用リーフレットなどを配りました。

知多市赤十字奉仕団委員長の^{なか い ひろ み}中井宏美さんは、「たくさんの方に活動を知っていただけたと思います。協力ありがとうございました」と話しました。



ヘルメット着用を推進



5/9 市役所

ヘルメット着用の普及を図るため、知多交通安全協会が、市内在住、在勤、在学の方を対象に、ヘルメットをプレゼントするキャンペーンを企画しました。全部で1293点の応募があり、抽選会で100人の当選者を決定しました。

^{のむらけいいち}野村圭市会長は、「市民の方がヘルメット着用の意識を高め、交通死亡事故ゼロが今後も継続できることを願います」と話しました。

地域の憩いの場がオープン



5/19 八幡コミュニティセンター

やわた食堂実行委員会が、地域の中で安心できる居場所をつくろうと「やわた食堂」をオープンしました。

初日は、地元の方などから寄付を受けた野菜を使ってカレーライスなどが提供されました。

時間になると子どもから大人まで、たくさんの方で満席となり、にぎわいをみせていました。今後は第1・3金曜日の午後5～8時に開催し、日替わりで食事を提供します。



看護の道への決意を新たに



5/23 公立西知多看護専門学校

公立西知多看護専門学校の学生が臨床実習を始めるにあたり、宣誓式を行いました。

学生27人が、それぞれ壇上のナイチンゲール像の「看護の灯火」から手に持つろうそくに火を授かり、「信頼関係を築き、個性のある看護を提供すること」「誇りと責任を胸に、向上心を持ち続けること」「多職種と連携を図り医療チームの一員として役割を果たすこと」を力強く誓いました。

地域と市のパイプ役として



5/24 市役所

地域と市のパイプ役を担う職員「地域担当職員」の任命式が行われました。地域担当職員は、コミュニティの自主性を尊重し、主に「アドバイザー」として活動を支援しています。

この制度は3年度から始まり、任期の2年を終えて、今回再任を含む20人を任命しました。

任命式後、新任の地域担当職員は、コミュニティ組織の成り立ちなどの研修を受けていました。



設立20周年を記念



5/28 ふれあいプラザ

市内で日本語教室を行っているボランティアグループ「知多市にほんごの会」が設立20周年を記念し、記念会を開催しました。

記念会には、これまで日本語を学んだ学習者も参加し、卒業生によるスピーチをはじめ、自国の歌やダンスの披露もあり、会場は盛り上がっていました。
※知多市にほんごの会の活動は、35ページで紹介

生涯スポーツ社会を実現



5/28 つつじが丘コミュニティセンター

つつじが丘総合型スポーツクラブの設立総会が開かれ、スポーツ委員をはじめ、関係者らが出席しました。

総合型スポーツクラブは、誰もが、いつでも、どこでも親しむことができる生涯スポーツ社会の実現を目指して設立されており、つつじが丘小学校区の設立により、市内全ての学校区で活動が始まります。



音楽のプロによるワークショップ



5/29 旭東小学校

名古屋フィルハーモニー交響楽団によるワークショップが行われ、児童が音楽家との交流を楽しみました。このワークショップは、「クラシックって、超おもしろい！」をテーマにしたオーケストラ公演の準備として行われました。

参加した5年生の竹内来春たけうちこはるさんは「自分もピアノを習っているの、楽団の人たちのように演奏できるようにになりたいと思いました」と話していました。

みんなで梅ちぎり

6/3 佐布里池梅林



佐布里小学校とその保護者が、梅の実の収穫を行いました。今年は、実が大きく豊作。子どもたちは、背伸びしたり、枝を揺らしたりして梅の実を集め「高いところの実を棒で採るのは難しい」「前日の雨で濡れて大変だけど楽しい」などと感想を話していました。

収穫した梅は販売され、収益金は同校が図書を購入する費用に充てられます。

■ちた半島演劇鑑賞会

文学座公演「昭和虞美人草」

とき 7/23(日)16:00開演

ところ 勤労文化会館

内容 夏目漱石の「虞美人草」を翻案。設定を1970年代半ばの日本に置き換え、錯綜する若者たちを熱く描いた青春群像劇

問合せ 平日13:00以降に、ちた半島演劇鑑賞会(☎0562-77-9392)

その他 入会金、月会費が必要。当日入会歓迎

■子ども読書全国読み聞かせ講座 豊嶋さおりの世界

とき 7/26(水)13:30~15:30

ところ 大智院(南粕谷本町1丁目)

内容 子どもと楽しむ絵本の世界、本の選び方、読み聞かせの楽しみ方

講師 豊嶋さおりさん(絵本専門士・JPIC読書アドバイザー)

申込み 7/15(土)までに大智院寺子屋(☎0569-42-0909)

その他 寺子屋は7/24(月)~29(土)に開催。寺子屋参加の児童への読み聞かせは7/26(水)9:00~10:30

■山ぶどうのバッグ展

とき 7/26(水)~9/9(土)の

10:00~17:00。期間中の月・火曜日、8/6(日)、11(祝・金)~13(日)は休み

ところ ちっちゃな美術館ミュゼ

(岡田)

内容 長野県在住の池田暢子さんが、山ぶどうのつるの表皮を使って編み上げたバッグを展示

問合せ ちっちゃな美術館ミュゼ(☎0562-55-9496)

■夏休み！しいたけ収穫体験&試食会

とき 7/28(金)、31(月)の10:30~12:30

ところ 知多農園(金沢字中向山127-54)

内容 しいたけの収穫学習体験。収穫後はしいたけを使ったご飯をみんなでお食べ。

対象 小学生のペア

定員 各日ペア5組(10人)程度を予定

参加費 1人500円

申込み 7/20(木)までに下のQRコードから、または知多農園で受付。多数の場合は抽選とし、21日(金)までに連絡します。

問合せ 社会福祉法人あゆみの会 知多農園(☎0569-89-9765)

その他 水筒、レジャーシートなどを持参。作業できる服装で参加



■ゆいまるキッズモール

とき 7/30(日)10:00~14:00

ところ 市民活動センター

内容 子どもたち自身が、自宅で使わなくなったおもちゃや絵本など

を販売するキッズモールを開催。親子で楽しめるワークショップなどもあります。

申込み LINE@fyd2072k、または☎yuimaru_chita@yahoo.co.jp

その他 来場は自由。詳しくは、右のQRコードからブログを参照



■市民大学ちた塾

6年度前期教員募集

とき 6年5~9月に10回、または5回のコース

内容 まちづくりセンターなどの施設で教えることができるもの。政治、宗教、営利目的を除く

謝金 定員20人で1回4500円。学生数に応じて増減あり

応募資格 市内外を問わず18歳以上の方

申込み 8/31(木)までに市民大学ちた塾(市民活動センター内・☎0562-87-1625)事務局は火~金曜日の9:00~15:00

その他 詳しくは、事務局まで

■山遊会 新規会員募集

内容 毎月第4日曜日に登山を行っている団体です。興味のある方はご連絡ください。

問合せ 岸野和典



知多市にほんごの会

市内で日本語教室を開催しているボランティアグループ。現在、32人の会員が所属。毎週、水曜日と土曜日にふれあいプラザで、日本語が分からずに困っている外国人の方を対象に、日本語や日本の習慣・生活情報を教えています。今年5月に設立20周年を迎え、これまで1100人を越える学習者を輩出しました。



わがまち

イチ押しグループ

どんな活動をしていますか

日本語に不慣れな外国人の方に日本語を教えてください。初めに相手の日本語のレベルを確認し、その人に合わせて一対一で教えています。また、週2回の教室の他、年に2回交流会を開催し、日本語の学習のみならず、学習者の国の文化を知る機会を設けています。

団体の特徴

日本語が分からず、生活に困っている学習者の悩みやニーズに寄り添った指導が特徴です。私たちと一緒に学び、彼らが日本語を話せるようになること、出身国の文化や習慣についても知ることができ、私たちにとても学びの機会となっています。

意識していること

私たちと学習者は常に対等な立場にあると考えており、日本語を教える時には、決して上から目線にならないように心掛けています。

また、この場所は学校ではないので、学習者もボランティアも皆が行きたいと

きに行くことができるお互いの居場所になればという意識で活動しています。

活動のやりがい

まったく日本語が話せなかった方と、コミュニケーションが取れるようになったときです。設立20周年のイベントでは、学習者の一人から「スタッフの方々は、親のように私たちを育ててくれました」とうれしい言葉をいただきました。

最後にPRをどうぞ

これからも変わらずに同じ姿勢で活動を続けていきたいです。いつでも歓迎していますので、興味がある方は、お気軽に見学にいらしてください。

皆さんの活動をPRしませんか？

団体の活動内容や、PRポイント、連絡先などを広報(☒kouhou@city.chita.lg.jp)まで送ってください。後日、広報担当が取材に伺い、記事として紹介します。**※好評につき、掲載が順番待ちとなっていますので、ご了承ください。**

ふゆうちゃん 掲示板

9月号の申し込みは 7/12(水)~26(水) ※期間外の応募は不可

■木綿蔵・ちた七夕ウィーク

とき 7/6(木)~9(日)10:00~16:00

ところ 木綿蔵・ちた

内容 七夕飾り、機織り体験、木綿製品の割引販売など

問合せ 木綿蔵・ちた(☎0562-56-4722)

■岡田街並フェスティバル

とき 7/8(土)11:00~20:30

ところ 雅休邸、JAあいち知多岡田支店前、木綿蔵・ちた

内容 ワークショップを中心とした14店舗によるマルシェ、たこ焼きやからあげ・かき氷などのキッチンカー、浴衣の着付け体験、お雛子体験、スタンプラリーなど。

また、今年は雅休邸で演劇「岡田ものがたり」の公演を行います。

問合せ 市観光協会(岡田まちづくりセンター内・☎0562-51-5637)

その他 詳しくは、右の

QRコードから特設サイトを参照



■知多市やまももおやこ劇場

①ベビーシアター KUUKI
②シャボン玉のコンサートのはじまりはじまり

とき ①7/13(木)・14(金)の10:30からと14:00から②7/22(土)13:30から

ところ 勤労文化会館

内容 ①子どもたちの好奇心を刺激する特別な舞台芸術作品②シャボン玉の魔術師ミケーレ・カファッジによる、音楽にあふれたクラウンとマイムのシャボン玉ショー

対象 ①生後18カ月までの子どもと

その親②どなたでも

参加費 ①親子1組2000円②1人2000円(4歳~中学生1000円)

問合せ 知多市やまもも親子劇場(☒yamamomo oyako@gmail.com)

■知多半島を知る~江戸時代の隆盛を今に伝える

「知多半島の醸造業とまつり」

とき 7/16(日)14:00~15:30

ところ 東部まちづくりセンター

講師 曲田浩和さん

申込み 右のQRコード、または東部まちづくりセンター(☎0562-34-2933)



※投稿は、市内で市民が開催するものに限り。 ※応募多数の場合は申し込み順で掲載し、掲載の可否は通知しません。 ※紙面の都合上、原稿を省略する場合があります。 ※掲載した内容は、変更となる場合があります。 秘書広報課(広報) ☎0562-33-8297 ☒kouhou@city.chita.lg.jp

かがやき ひと シリーズ 輝人



えびはらけいこ 海老原景子さん(八幡)

プロフィール

八幡小学校の読み聞かせボランティア「とんぼの会」の設立や、子どもたちが社会の仕組みを学ぶイベント「こどものまち」の運営に尽力。今年5月には海老原さんが代表となり「やわた食堂(32ページで紹介)」をオープンしました。

やわた食堂：毎月、第1・3金曜日の17:00~20:00に八幡まちづくりセンターで開催。高校生までは無料、大人300円で食事を提供している。

「やわた食堂」を憩いの場に

私の原点は、小学校で読み聞かせボランティアを始め、そこからあります。それからさまざまなボランティア活動に参加してきました。多くの子どもたちが参加し、人気のイベントとなった「こどものまち」は、初開催から携わり、実行委員会を立ち上げ、今では毎年恒例のイベントとなりました。ボランティア活動で大切なことは、継続することだと思っています。「こどものまち」では、参加した子どもたちが成長し、今度はスタッフとして運営に協力してくれています。これも継続により子どもたちがイベントを支えるスタッフの優しさを感じ、「私も手伝ってみたい」というボランティア精神が養われているからだと思います。今年も12月に開催する予定ですが、ここまで続けているのは、皆様のご協力のおかげだと感謝しています。60歳を過ぎたころ、病気を患い、元気なうちにやり



▲「やわた食堂」の様子

たいことをやろうと思うようになりました。今年5月子育てに励む親たちや、居場所を探している方を手助けしたいと思い、念願だった「やわた食堂」をオープンしました。初日は63の方に足を運んでいただき、皆さんから「おいしかった」という、うれしいお言葉をいただきました。また、運営には長年、共にボランティア活動に励んできた仲間や、呼びかけなどで集まった方などが参加してくれて、私たちにとっても憩いの場となりました。

今後は、始まったばかりのこの食堂をみんなに知ってもらい、絶えず人が訪れるみんなの憩いの場にしていきたいです。



「新舞子の夕陽」 撮影：快樂小浩さん

この写真が
お気に入り!!
私の1枚

投稿方法は
次のいずれか

**投稿
募集中!!**

採用者には
記念品
プレゼント!!

- ・氏名(ペンネーム可)と写真のテーマを記載し、写真データを秘書広報課 kouhou@city.chita.lg.jp まで送信
- ・秘書広報課まで写真をご持参
- ・Instagramで「#ちたスタグラム」を付け投稿

▶詳しくはこちら



知多市公式ホームページ
<https://www.city.chita.lg.jp>



広報ちたは、スマートフォンアプリ「マチイロ」でも閲覧できます。

