

里山で、
小さな春を
見つけました。

特集

世代を超えて受け継ぐ思い
里山の自然を豊かに



世代を超えて受け継ぐ思い -

里山の自然を豊かに

美しい景色が広がる大興寺の里山。

その里山は、ほんの20年前までは竹がうっそうと茂る手つかずの場所でした。この里山をよみがえらせたいという思いで活動をはじめた「山法師の会」。

会の20年にわたる活動と里山の魅力を伺いました。

(レポーター：光田さやか)



山法師の会

名称は、2000年に大興寺の川沿いにヤマボウシを植樹したことから命名。現在30人で活動を続けている。

- 1 紅葉の里山
- 2 シキザクラ
- 3 ツバキ
- 4 山法師の会の活動拠点の小屋

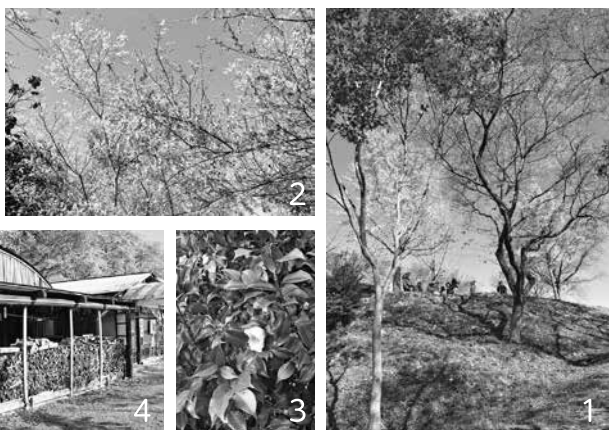

初夏にはヤマボウシ、秋には紅葉、冬にはツバキ、そして秋から春にかけてはシキザクラ。大興寺地区にある「大興寺」というお寺の裏手の里山では、季節ごとにさまざまな草花が楽しめます。落田川沿いの散歩道をゆったりと歩けば、日々の疲れを忘れて、心が癒されるような気持ちになれるでしょう。

里山らしさを残すために

「山法師の会」の皆さんが目指したのは、「四季折々の美しさが宿る里山」。そのために、不要な竹や雑木全てを刈り取ってきれいにするのではなく、あえて「里山らしさ」を残すことにこだわったそうです。

「ある程度の竹は残すようにして、あまり人の手が加わっていない、ありのままの自然も必要だと思いました」と会長の橘鉄雄さん。メンバーそれぞれが農機具を持ち寄り、時間を見つけては里山の整備に取り組みました。そして土地を整えたところから順に、ツバキやシキザクラ、ヒガンバナなどを植えていきました。

その地道な活動が実を結び、現在はシキザクラがなんと500本、ヤマボウシが1000本、そして1000種ほどのツバキが4000本、そして落田川沿いにはヒガンバナが群生するように植えられていますというから驚きです。「山法師の会」のメンバーは、今でも定期的

に里山に入り、年間30〜50本を植樹しているのだそうです。

里山への思い

「だいぶ達成感はありませんよ」と笑うおふたりですが、この里山の自然と「山法師の会」の思いをもっと若い世代にもつないでいきたいと話します。

「例えば、野外活動。人が手を入れ続けることで、もっと安心して自然の中で子どもたちが遊べるようになったらいいですね」との思いを伺うことができました。



▶お話を伺った会長の橘鉄雄さん(右側)と副会長の石井都夫さん(中央)

インタビュー全文を公開中

知多市シティプロモーション推進ホームページ



「知多市の逸話ストーリー #07」に掲載



▲里山の位置図



▲秋に行われる四季ざくら祭り

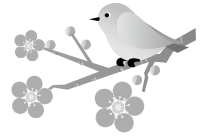

楽しく頭と体を鍛えてのばそう 健康寿命！

コグニ倶楽部参加者募集

「コグニ倶楽部」とは？

認知症予防を目指して国立長寿医療研究センターが研究事業で実施している健康増進教室です。

この教室には、スマートフォンアプリを利用してウォーキングや体操などを実践する「運動コース」と、専門家による講義を聴く「健康講座コース」の2つのコースがあります。

コグニ倶楽部の「コグニ」とは？

英語のcognition（コグニション：認知）という言葉から引用し、頭や身体の健康に良いとされるさまざまな活動を実践する倶楽部となるため、「コグニ倶楽部」という名称を付けています。

どのような人が参加できるの？

3年4月8日時点で65歳以上の方で、3年1月1日時点で市内に在住し、要支援・要介護認定を受けていないなど、一定の基準を満たす方です。「コグニ倶楽部」説明会のご案内を3月までに送付する予定です。

「コグニ倶楽部」に参加を希望される方は、勤労文化会館で開催する説明会に参加してください。予約は不要です。

なお、今年度、国立長寿医療研究センターが実施した「脳とからだの健康チェック」を受診し、すでに「コグニ倶楽部」についてご案内した方には説明会の案内は送付しません。

参加すると何が嬉しいの？

「運動コース」、または「健康講座コース」のいずれかに参加することができ、それぞれのコースで行われる運動を実践したり、健康につながる講座を受けたりして、楽しく頭と体を鍛えることができ（コースの選択はできません）。

また、参加期間中には健康チェックを実施しますので、自分の健康状態の変化などを知ることができます。



どこで行うの？

「運動コース」は市内の公園を拠点に開催します。「健康講座コース」は勤労文化会館で実施予定です。

問合せ 国立長寿医療研究センターコグニ倶楽部問

合せ窓口 ☎0120-763-900（月～金の午前9時～午後6時、

または健康推進課（保健センター内・0562-541300）

なお、問合せ窓口での参加申し込みは、受け付けていません。詳しくは、ご自宅に届く案内をご覧ください。



参加無料

楽しく頭と体を鍛えてのばそう！健康寿命！

コグニ倶楽部参加者募集！

対象：65歳以上

どんなことをするの？

専属スタッフとのウォーキングやレクリエーションで楽しく運動！
※参加に際し、参加費を徴収いたします。



スマホアプリを使った活動促進・自己管理プログラム
スマホ教室開催！
※スマホの操作は別途講習

定期的な健康状態・認知機能のチェック

専門家による健康講座



コグニ倶楽部って何？

国立長寿医療研究センターが研究事業の一環で実施する健康増進教室。65歳以上の方が対象となり、スマホアプリを使用した活動促進や運動を行う「運動コース」専門家による健康講座を受講する「健康講座コース」の2つがあります。
本事業は全く新しい取組みです。みんなで楽しく頭と体を動かして健康を維持しませんか？

3月
から

スマートフォン決済アプリで 市税の納付ができます

問合せ 収納課

納付書のバーコードをスマートフォン決済アプリのカメラで読み取ることにより、事前に登録した銀行口座やチャージ残高から即時に納付することができます。

金融機関やコンビニエンスストアに行くことなく、自宅からでも納付できるので、とても便利です。

【利用できる税目】

- ◇市民税・県民税（普通徴収）
 - ◇固定資産税・都市計画税
 - ◇軽自動車税（種別割）
 - ◇国民健康保険税
- ※納付書の金額が30万円以下のものに限ります。

【注意事項】

- ◇領収書の発行はできません。
- ◇領収書や軽自動車税（種別割）納税証明書（継続検査用）が必要な方は、納付書記載の金融機関、コンビニエンスストア、市役所で納付してください。
- ◇指定期限が過ぎたもの、コンビニバーコードの印字がないものは利用できません。
- ◇納付後にアプリから取り消しはできません。重複納付にご注意ください。
- ◇クレジットカードでの納付はできません。

ご利用方法



- ①ホーム画面にある【スキャン】をタップ
- ②納付書のバーコードを読み取る
- ③支払金額を確認し【支払う】をタップ



- ①【ウォレット】をタップ
- ②【請求書払い】をタップし、【次へ】
- ③納付書のバーコードを読み取る
- ④請求内容を確認し、支払う



- ①納付書のバーコードを読み取る
- ②【確認して支払う】をタップ
- ③支払い用パスコードを入力後、【お支払実行】をタップ



- ①「サービス」をタップ
- ②「FamiPay請求書支払い」をタップ
- ③納付書のバーコードを読み取り、支払う

※操作方法の詳細は、各アプリのホームページを確認してください。

走る広告媒体！ コミュニティ交通あいあいバス 広告募集

問合せ 市民協働課（交通防犯）

- 掲載期間** 4月1日(木)～4年3月31日(木)で1カ月単位の申し込み
- 掲載台数** 3台（北部循環コース2台、南部コース1台）
- 掲載場所** 車体後部板、運転席後部で各1面。複数の申し込みがあった場合は、申し込み順で決定
- 掲載方法** 車体後部板、運転席後部の掲示板へ挟み込み、広告板は申込者で作成
- 規 格** 車体後部板＝縦45cm×横120cm▽運転席後部＝縦36cm×横50cm以内
- 掲 載 料** 車体後部板＝1面月3080円▽運転席後部＝1面月2050円
- 募集期間** 2月19日(金)～3月11日(木)午後5時。同日必着で郵送も可
- 申 込 み** 市コミュニティ交通広告掲載申込書に①広告のデザイン案②直近の納税証明書（写し可）③法人は登記事項証明書（商業・法人登記）、個人は身分（身元）証明書（共に写し可）を添付して同課へ。FAX、メールでの提出は不可。市の入札参加資格がある方は②・③の添付は不要
- そ の 他** 募集要項、申込書は同課で配布。市ホームページからも印刷可



10月から 水道料金が変わります

問合せ 水道課

水道施設の現状

市の発展とともに整備した配水管などの上水道施設の老朽化が進んでいます。老朽化の進行は、漏水事故などの原因となるため、計画的な更新が必要です。また、近い将来発生が懸念される大地震に備えた対策も必要です。老朽化に伴う漏水や地震などによる被害は、市民生活に大きな影響を及ぼします。

水道料金改定に至る経緯

上水道事業は独立採算制により運営し、設備の維持費用だけでなく更新費用も水道料金で賄っています。平成13年の料金改定以降、経費削減に努めて水道料金を据え置き、経営を維持してきました。しかし、今後必要不可欠な設備の更新費用が増加していくのに対し、料金収入は、給水人口の減少や節水機器などの普及に

新料金の適用時期

改定した水道料金は、定例検針の場合、3年11月に行う検針(10月・11月の使用分、請求は12月)から、転居などに伴う中途検針の場合、3年10月4日以降に行う検針から適用します。

伴い減少が続くと見込んでいます。水道水を安定して供給していくための料金改定です。ご理解とご協力をお願いします。

基本料金【口径別2カ月分固定料金】

メーターの口径	改定前	改定後
13ミリ	600円	900円
20ミリ	900円	1,200円
25ミリ	2,440円	3,000円
30ミリ	3,700円	4,400円
40ミリ	5,500円	6,600円
50ミリ	12,660円	15,000円
75ミリ	33,660円	40,000円
100ミリ	33,660円	50,000円
150ミリ	33,660円	60,000円

水量料金【1m³当たりの従量料金】

2カ月の使用水量	改定前	改定後
20m ³ まで	55円	65円
20m ³ を超え40m ³ まで	116円	116円
40m ³ を超え80m ³ まで	124円	124円
80m ³ を超えるもの	173円	173円

水道料金計算例

(口径13ミリ、2カ月使用水量50m³の場合)

- 基本料金：900円(税抜)
- 水量料金：(20m³×65円) + (20m³×116円) + (10m³×124円) = 4,860円(税抜)
- 水道料金：(900円 + 4,860円) × 1.1 = 6,336円(税込)
- 現行水道料金との差額(上記の条件の場合)：550円(税込)

※請求額は、下水道使用料との合算になります。
※今回の改定は水道料金だけです。
下水道使用料の改定はありません。



清掃センターコーナー

発火などの恐れがあるものは、ごみ収集場所に出さないで！

カセットガスボンベなどの発火性危険物、モバイルバッテリーなどの小型充電式電池をごみ収集場所に出されると、火災事故の原因になります。安全に回収、処理するため、下表のとおり分別にご協力をお願いします。

	発火性危険物	小型充電式電池
回収品目	<ul style="list-style-type: none"> ・カセットガスボンベ ・スプレー缶 ・使い捨てライター 	<ul style="list-style-type: none"> ・リチウムイオン電池 ・ニッケル水素電池 ・ニカド電池
注意事項	<ul style="list-style-type: none"> ・ガス抜き、穴開けの必要はありません。 ・不適切な方法で穴を開けると、爆発事故の原因となるため、穴開けはしないでください。 	<ul style="list-style-type: none"> ・ビニールテープなどで絶縁してください。 ・発火の恐れがあるため、解体しないでください。
回収場所	<ul style="list-style-type: none"> ・清掃センター、リサイクルプラザの資源置き場 ・月1回の地域回収 	<ul style="list-style-type: none"> ・清掃センター、リサイクルプラザの事務所に設置してある回収ボックス ・JBRC回収協力店

問合せ 市ごみ対策課(清掃センター内・☎32-5300)

ちょうどいいまちニュース

87.5キロを上げ連続V

12月10日



全日本ベンチプレス選手権大会で優勝した水野文江さん（八幡新町）が市長に報告

綿から種が出てきた！

12月8日



新田保育園の園児が、歴史民俗博物館の出張講座で、綿くりを体験。取れた種は家庭で栽培、綿はクリスマスの飾りなどに

優勝目指して頑張ります

12月15・17日



全日本ジュニアチャンピオンシップ空手道選手権大会に出場する6人（写真①）とJKJO全日本ジュニア空手道選手権大会に出場する6人（写真②③）が市長に報告

写真①=除地蘭虎さん（新田小5年）、辻陽暉さん（旭東小5年）、早川心和さん（八幡小6年）、工藤蓮さん（新田小6年）、除地明翔さん（内海高校1年）、中嶋謙信さん（同高3年）▷写真②=鱈部瑛南さん（佐布里小2年）、鱈部比奈子さん（同小4年）、平野海光さん（岡田小4年）、柳井星七さん（中部中2年）、佐藤誠真さん（東部中2年）▷写真③=森田獅陽さん（八幡小6年）

市民の情報交換広場

ふゆうちゃん掲示板

4月号掲載分の投稿は、2/22(月)～26(金)です。申し込み順。期間外の応募は掲載できません。

おさな子の成長を願い
「桃の節句」をみんなで!!

日時 3/2(火)～7(日)の9:00～16:00。最終日は正午まで 場所 慈雲寺(岡田) 内容 地域の皆さんから提供された七段びな、内裏びな、土人形など桃の節句行事器具の展示 入場料無料 問合せ 二つの節句の会事務局 (☎0562-55-1003) その他新型コロナウイルス感染症の状況により変更・中止になる場合があります。

投稿お待ちしております

市内で市民が開催するものに限り、営利目的、政治・宗教活動、公序良俗に反するものは除く。応募多数の場合は申し込み順で掲載し、掲載の可否は通知しません。同一記事の再掲は不可。原稿を省略する場合あり。

〒478-8601 知多市役所 秘書広報課(広報) F A X 0562-33-8297 Eメール kouhou@city.chita.lg.jp

お知らせ

※掲載内容は2月4日時点。

今号に掲載した内容は、新型コロナウイルス感染症の影響に伴い、変更となる場合があります。

各事業に参加される時は、検温、手指消毒、マスク着用をお願いします。

時…日時 場…場所 内…内容 対…対象 定…定員 料…参加費など 申…申し込み 問…問い合わせ 他…その他

歴史民俗博物館

ふゆとりい・ちた

☎33-1571 原則月曜休館



ふるさと歴史・文化講座

時 3/13(土)14:00~15:30

内 文化財の現状や、西知多道路と埋蔵文化財など、市の文化財について学びます。

講師 ^{さなだ やすみつ} 眞田泰光 (歴史民俗博物館学芸員)

定 20人。申し込み多数の場合は抽選

料 200円

申・問 2/28(日)までに同館

はた織り体験

時 3/13(土)、14(日)

①9:00~9:50②10:00~10:50
③11:00~11:50④13:00~13:50
⑤14:00~14:50⑥15:00~15:50

のいずれか

内 はた織り機を使って、裂き織りの敷物を作ります。

対 小学3年生以上の方

定 各回3人。申し込み順

料 200円

申・問 2/20(土)~3/12(金)に同館

他 今年度、当館で開催した、はた織り体験に参加された方へご遠慮ください。



税のコーナー

軽自動車などの廃車・譲渡の手続きはお早めに

軽自動車税(種別割)は、毎年4月1日現在の所有者(売り主が所有権を保留している場合は、買い主である使用者)に課税されます。

軽自動車などの売却(下取りに出すなど)や、廃車をしたとき、住所や名義を変更したときは、必ず軽自動車検査協会、または愛知運輸支局(原付は市役所)で必要な手続きをしてください。

この手続きをしない場合、「軽自動車税(種別割)が課税され続ける」「納税通知書が届かない」などのトラブルの原因となります。なお、手続きを業者などに依頼した方は、必ず確認してください。

また、例年3月下旬は窓口が大変混雑しますので、手続きは早めをお願いします。

問 市税務課、または下表の手続き場所

他 自動車税(種別割)も愛知運輸支局で同様の手続きが必要です。

詳しくは知多県税事務所(☎0569-89-8176)

車種	手続き場所
原動機付自転車 (125cc以下のもの) 小型特殊自動車	市税務課
軽自動車二輪 (125ccを超え 250cc以下のもの) 二輪の小型自動車 (250ccを超えるもの)	国土交通省中部運輸局 愛知運輸支局 (名古屋市中区北江町1-1-2) ☎050-5540-2046
軽自動車三輪 軽自動車四輪	軽自動車検査協会 愛知主管事務所 (名古屋市港区いろは町2-56-1) ☎050-3816-1770 http://www.keikenkyo.or.jp

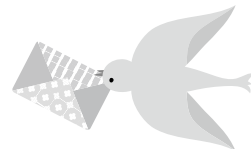

局番案内 31,32,33,34,35,36,39,51,54,55,56,57,74,77,87は0562 42,43,44は0569

縦 覧

知多市森林整備計画案

期間 2/18(木)～3/18(木)の8:30～17:15。土日、祝日を除く

場・間 市緑と花の推進課

他 この計画案に意見がある方は、期間中に市に意見書を提出することができます。

案 内

就学援助申請の受付

市教育委員会では、市内在住の市立小中学校の児童・生徒の保護者に、給食費や学用品費などの援助制度を設けています。

申請期間 在学中の児童・生徒の保護者＝2/26(金)まで▽小中学校に入学予定の新1年生の保護者＝4/15(木)まで

※ 2年度、または3年度に次の認定基準のいずれかに該当し、審査を経て、就学費用の支出が経済的な理由で困難であると認められる市内の世帯

認定基準

ア生活保護法に基づく保護の停止、

または廃止を受けた世帯
イ市民税非課税、または減免の世帯
ウ個人事業税、または固定資産税の減免の世帯。住宅新築による固定資産税の減額は除く

エ国民年金の掛金の減免の世帯
オ国民健康保険税の減免、または徴収猶予の世帯

カ児童扶養手当受給世帯
キ生活福祉資金の貸付を受けている世帯
クそのほか、経済的な理由で就学費用の支出が困難な世帯

申請に必要なもの

申請書、印鑑、振込口座、認定基準に該当していることを証明できる書類のコピー

申・間・申請書類配布 各小中学校、または市学校教育課

他 援助対象世帯のうち、市内の小中学校に入学予定の新1年生の保護者で希望される方に、新入学学用品費の入学前支給を行っています。

春季全国火災予防運動

～その火事を 防ぐあなたに 金メダル～
空気が乾燥するこの時期、火の取

り扱いには十分に注意しましょう。

期間 3/1(月)～7(日)

間 市消防本部予防課 (☎56-0147)

他 消防職員や消防団員が、住宅用火災警報器や消火器を販売することはありません。

まちかどギャラリー 新規会場

まちかどギャラリーでは、市民の皆さんがつくる芸術・趣味の作品を月替わりで展示しています。4月から東部地区に知多巽丘郵便局、原郵便局が新規会場として登録されます。作品を展示したい方を随時募集しています。

場 愛知銀行知多支店、JAあいち知多大興寺支店・知多支店・新知支店、知多・知多巽丘・原の各郵便局、勤労文化会館、JERA知多電力館、碧海信用金庫知多支店、中央図書館、イトーヨーカドー知多店

申・間 市生涯学習課（市民活動センター内・☎31-0383）

他 展示予定は市ホームページに掲載

ありがとう

「ステキなお墓ができたね」
そう言われる、お墓づくりのことなら

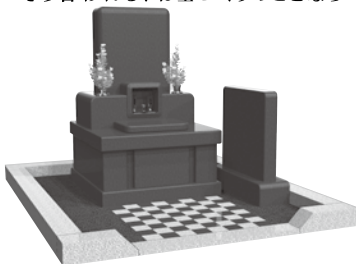

創業昭和2年

知多市大興寺の

お墓ディレクターと熟練職人のいる専門墓石店

石の店 いながき

知多墓園を再現したショールーム完備

1. 工事規定に合格するサイズが確認できる
2. お墓づくりに必要な総予算がよく分かる
3. さわって・歩いて・しゃがんで・体験できる

まずは電話で相談したいお客様は

フリーダイヤル

0120-1483-22

FAX. 0562-56-5223 E-mail/info@stone-world.co.jp

「知多市大興寺字長根90-1」とカーナビに入力して下さい

お電話で(10時～17時)

水曜・第1,3,5木曜日定休

24時間受付

車でご来店

- お墓じまい
- お墓の引っ越し
- クリーニング
- ペイント入れ直し
- コーティング
- 戒名の追加彫刻
- 修理、改修工事
- 墓石用地震ゲル
- 納骨式サポート
- 各宗納骨袋販売

広告

広報ちたへ掲載する広告を募集しています。問い合わせは市秘書広報課（広報）まで

お知らせ

※掲載内容は2月4日時点。

今号に掲載した内容は、新型コロナウイルス感染症の影響に伴い、変更となる場合があります。

各事業に参加される時は、検温、手指消毒、マスク着用をお願いします。

時…日時 場…場所 内…内容 対…対象 定…定員 料…参加費など 申…申し込み 問…問い合わせ 他…その他

募 集

市体育協会会員

内 下表のとおり

対 15歳以上の方

内 会費、活動時間など詳しくは、各競技部、または市体育協会事務局（メディアス体育館ちた内・☎51-2058）

他 4月から「体育協会」の名称は「スポーツ協会」になります。

競技部名	活動日	活動場所	申込み・問合せ	電話番号
軟式野球部	日	運動公園野球場ほか	伊藤恒雄	080-4058-3709
バレーボール部	水（夜間）	メディアス体育館ちた主競技場	畑中喜也	42-0676
卓球部	水・金・土・日（夜間）	メディアス体育館ちた卓球剣道場（一般開放時）	竹内宣友	32-0776
ソフトテニス部	日・祝（午前）	運動公園庭球場	石井寛	090-6076-8457
テニス部	日（午後）		中野正之	080-1589-1726
陸上競技部	土（午後）	物産フードサイエンス1969知多スタジアム	才記隆憲	43-3376
剣道部	火（夜間）	メディアス体育館ちた卓球剣道場	小島崇利	090-1562-4543
柔道部	水（夜間）	メディアス体育館ちた柔道場	山口光男	56-2160
射撃部	年間計画による	県総合射撃場	土井征一	090-1727-7011
弓道部	毎日（月曜除く）	メディアス体育館ちた弓道場	高橋佐智子	55-5104
スキー部	年間計画による	白馬さのさかスキー場など	平島和貴	56-2123
サッカー部	各所属チームごとに活動		竹内稔	56-0804
バドミントン部	年間計画による		吉川慎吾	56-4253
バスケットボール部	年間計画による		鱈部久也	32-6171
ソフトボール部	日	寺本台グラウンド	江端永久	43-4595
空手道部	各教室で活動		加古哲也	33-3419
相撲部	年間計画による		吉戸祐馬	33-1323
ゴルフ部	年間計画による	中日ゴルフ・知多スポーツクラブTOPS	伊藤晴夫	55-5088
水泳部	年間計画による		榊原充	55-9272
フルコンタクト空手道部	各教室で活動		平山幸光	57-4320

公立西知多総合病院正規職員

職種 臨床工学技士

募集人数 1人

受験資格 H7.4/2以降に生まれた方で資格を持つ方、または3月までに同資格を取得見込の方

採用予定日 3年度中

試験日 3/8(月)

試験会場 公立西知多総合病院

試験内容 小論文、面接、適性検査
提出書類 試験申込書（規定用紙）、資格・免許の写し（原本提示）、学校の卒業証書の写し、成績証明書、職務経歴書（規定用紙・職務経歴のある方だけ）

申・問 2/22(月)までに同病院管理課人事管理室（☎33-5500）へ持参（土日、祝日を除く）、または郵送

他 詳しくは同病院ホームページを参照。試験申込書などの書類は同課で配布。ホームページからもダウンロード可

中央図書館

☎55-4349 原則月曜休館



YAサポータークラブ 4期生募集

時 5、7～9、11、1、3月の第2日曜日の10:00～12:00

内 ジュニア向け図書館だよりの作成、ジュニアコーナーの飾りつけなど

対 3年度に中高生の方

申・問 3/3(水)～4/29(祝・木)に同館

普通救命講習 I (時間短縮)

時 3/20(祝・土) 9:30~11:30と
13:30~15:30

場 消防署八幡出張所

内 成人に対する応急手当(心肺蘇生、AEDの取り扱い、異物除去、止血法)

対 市内在住、在勤、または在学の中学生以上の方

定 各回8人。申し込み順

申・問 2/20(土)から電話で、市消防署(☎56-0119)、八幡出張所(☎31-0191)、または旭出張所(☎43-1115)

他 講習修了者には修了証を交付

対 小中学生

定 各回5人。申し込み順

料 800円(材料費)

申・問 2/19(金)9:00から直接、または電話で同センター

他 水筒、持ち帰り用の袋を持参



サイエンス教室 ～スライムをつくろう～

時 3/14(日) 13:30~14:00、14:15~14:45、15:00~15:30、15:45~

16:15

内 スライム作りを楽しみながら、科学の不思議や感動を味わいます。

対 小中学生

定 各回8人。申し込み順

料 無料

申・問 2/20(土)9:00から直接、または電話で同センター

他 水筒、ハンカチを持参



ふれあいプラザ

原則月曜休館



児童センター

☎54-1535 FAX56-2911

ミニ四駆を作って 走らせよう!

時 3/7(日) 10:30~12:30と14:00~16:00

内 ミニ四駆を自分で作り、専用のコースで走らせます。

市公共施設の利用状況

愛知県への緊急事態宣言の延長に伴い、市公共施設の利用制限を継続しています。

詳しい利用状況などは、各施設に問い合わせください。

詳しくはこちら▶



市議会を傍聴してみませんか

3月定例会開催日程(予定)

- 2/25(木) 本会議第1日(施政方針演説、議案上程)
- 3/9(火) 本会議第2日(代表質問)
- 10(水) 本会議第3日(一般質問)
- 11(木) 本会議第4日(議案審議、委員会付託)
- 12(金) 福祉文教委員会
- 15(月) 建設経済委員会
- 16(火) 総務委員会
- 23(火) 議会運営委員会
- 25(木) 本会議最終日(委員長報告、討論、採決)、全員協議会

※時間は9:30から(3/9(火)は9:00から)

※手話通訳や要約筆記を希望する方は、事前に市議会事務局に申し込んでください。

※市役所1階ロビーで本会議の様子をライブ中継します。

※新型コロナウイルス感染症対策のため、発熱のある方や体調のすぐれない方は傍聴をご遠慮ください。

問 同事務局

お知らせ

※掲載内容は2月4日時点。
今号に掲載した内容は、新型コロナウイルス感染症の影響に伴い、変更となる場合があります。
各事業に参加される時は、検温、手指消毒、マスク着用をお願いします。

時…日時 場…場所 内…内容 対…対象 定…定員 料…参加費など 申…申し込み 問…問い合わせ 他…その他

催し

コミュニティ活性化委託事業 実績報告会

時 3/4(木)13:00から。受付は12:30から

場 勤労文化会館

内 市のコミュニティ活性化委託事業に採択された団体が実績報告を行います。

『新舞子と旭南物語』による“まちづくり”事業＝旭南コミュニティ

大草城、神社仏閣などの歴史を調べて作った物語資料により、旭南地域の認知度の向上を図ることで、活性化に役立てます。

申・問 傍聴希望者は2/24(水)までに市市民協働課（地域活性化）へ要予約

・・・・・・・・市の大気（12月）・・・・・・・・

	二酸化硫黄 (SO ₂) ppm	二酸化窒素 (NO ₂) ppm	光化学オキシダント (Ox) 昼間時間帯 ppm	浮遊粒子状物質 (SPM) mg/m ³
緑 町	0.000	0.014	0.025	0.012
八幡東	0.001	0.014	0.026	0.015
岡 田	0.001	0.011	0.026	0.010

※市ホームページに測定結果の詳細、基準値などを掲載しています。

問 市環境政策課

他 希望者多数の場合は、人数を制限することがあります。

海外に通用するブランディング セミナーin知多地域

時 3/5(金)14:00～14:55

内 海外展開に求められる商品のブランド力向上の方法などをオンライン形式で学びます。

講師 マニグリエ真矢さん（在日フランス商工会議所理事）

対 知多地域内の事業者の方

定 80人（先着順）

主催 JETRO名古屋（日本貿易振興機構）、中部国際空港を核とした知多地域振興協議会

申 2/28(日)までに下のQRコードから応募フォームにアクセスし、申し込み



問 JETRO名古屋（☎052-589-6210）

他 応募フォーム以外からの応募は不可。セミナー終了後に個別相談あり（3事業者まで）。希望する方はセミナー申し込み時に申請

発酵堆肥化材づくり講座

時 3/9(火)10:00～12:00

場 リサイクルプラザ

内 EM菌を利用して発酵堆肥化材を作ります。

定 20人。申し込み多数の場合は抽選

料 100円

申・問 2/26(金)までに同プラザ（☎55-0300）

ファミリー・サポート・センター救急法講習会

時 3/13(土)10:00～11:30

場 子育て総合支援センター

内 心肺蘇生、やけど、誤飲などの応急手当を学びます。

講師 市消防署職員

対 ファミサポ会員、または会員登録を希望する方

申・問 3/5(金)までに同センター（子育て総合支援センター内・☎55-0051）

他 動きやすい服装で参加

火 災

	令和2年累計	前年比
建 物	11件	-1件
車 両	2件	+2件
その他	18件	+3件
合 計	31件	+4件

交通(人身)事故

	令和2年累計	前年比
発生件数	181件	+19件
死 者 数	0人	-2人
負傷者数	213人	+22人

犯 罪

	令和2年累計	前年比
侵 入 盗	26件	-11件
自動車盗	3件	+2件
自転車盗	19件	-28件
車上ねらい	20件	+2件

人 口

	1月1日現在	前年比
人口	85,302人	-29人
男	43,062人	-11人
女	42,240人	-18人
	36,337世帯	+426世帯

— 私たちも50年 —

金婚ご夫婦ご紹介



▲現在のおふたり

みずの 公平さん (78歳 東浦町出身)
 水野 修子さん (74歳 阿久比町出身)

待ち合わせ場所ですれ違い!?

昭和44年にお見合いで出会ったおふたり。初デートの待ち合わせは中日ビルのエントランスでした。しかしエントランスが2カ所あることを知らず、別々の場所でお互いに待つこと1時間以上。あきらめて帰りかけた矢先、修子さんがビルの案内係に尋ねたことで、会うことができたそうです。「このとき帰ってしまっていたら一緒にならないままだったでしょう」と振り返ります。



▲店の近くで

精肉店からお食事処へ

公平さんが就職して間もないころ、けがで療養中に知り合いから頼まれて精肉店を手伝うことに。半田で修行した後、当時知多半島で初めて出店したというスーパーの精肉店を任せられました。修子さんも、しっかり仕事をしている公平さんならと、出会って半年ほどで結婚したそうです。その後、各地にスーパーが進出するようになると、競争も激しくなり、修子さんが調理師免許を取得していたこともあって、思い切って飲食店を開業。昭和58年につつじが丘で食事処「田舎っぺ」を構えました。以来、平成30年までおふたりで仲良く営業を続けてこられました。店じまいの際に、お子さんやお孫さんから送られた寄せ書きはおふたりの宝物です。

人との出会いを大切に

手探りで始めたお店でしたが、次第に常連さんも増え、お客さんとの親交が励みになっていきます。ゴルフコンペを開催したり、修子さんがお客さんに結婚相手を紹介したりしたことも。めでたくご成婚されたカップルも何組かいらっしやるとか。遠方から出張の折に立ち寄ってくれたり、孫を連れてきてくれたりと、ずっと親交が続いているそうです。さまざまな縁が重なって一緒になったおふたりだからこそ、人との出会いを大切にしてくられたのでしょう。

自然を訪ねて

お店の定休日には、車で信州など中部地方の山々を旅してきたおふたり。公平さんいわく、自然の中で、滝や渓谷、桜や紅葉などを見ながら、おにぎりを食べるのが最高とのこと。湧き水探しも楽しみの一つで、お店でもその水を使っていました。風邪ひとつひかずにお店をやってきたおふたりの健康の秘訣でもあるのだとか。



▲秋田県田沢湖にて

最後にお互いへ一言

- ▶公平さん「苦労したこともうれしかったこともふたりで経験してきました。信頼し合っていたから、ここまでやってこられたと思います」
- ▶修子さん「仕事ひとすじだったけど、いろいろなところに連れて行ってもらいました。お互い健康でやってこられてなによりです」

取材中、ご自宅のリビングから見える庭は緑にあふれ、野鳥の姿も。自然を愛し、はつらつとした様子のおふたりに、こちらもお元気をいただきました。これからも仲良く過ごしてくださいね。

◎「金婚ご夫婦ご紹介」コーナーは今号で最終回です。ご応募ありがとうございました。