

永遠に輝きつづける！



新春
特集

コロナに負けない!!
輝く若者たち



新春のごあいさつ



知多市議会議長
たけうちしんじ
竹内慎治

新年明けましておめでとうございます。市民の皆さまには、穏やかな初春をお迎えのことと心からお慶び申し上げます。また、日頃から市議会活動にご理解とご支援を賜り、厚くお礼申し上げます。

さて、昨年は市制施行50周年の記念すべき年でありましたが、新型コロナウイルス感染症拡大防止のため、記念式典をはじめとした多くの行事の中止・延期を余儀なくされました。

市議会におきましても、市議会50周年のもとに計画しておりました出前講座や、毎年開催しております議会報告会を中止せざるを得ない状況でありました。

このような厳しい環境の中でスタートした第6次知多市総合計画ではありますが、着実に計画が実施され、活気に満ちた魅力あるまちとして、知多市が将来にわたり発展するためのさまざまな施策が推進されるよう、市議会といたしましても、さらなる創意工夫と努力をしております。

「新しい生活様式」の実践が求められ、人々の交流が思うようにできない中、今まで以上に市民の皆さまの声を代弁し、行政のチェック機能を十分に果たし、市民福祉の向上と市政の発展に努めなくてはなりません。市民の代表機関として、理想の未来の実現のため、議員一同、一層まい進する所存ですので、今後ともご理解とご協力をお願い申し上げます。

本年が皆さまにとりまして、明るく実り多い年となりますよう、ご祈念申し上げます。



知多市長
みやじまとしお
宮島壽男

新年明けましておめでとうございます。市民の皆さまには、清々しい気持ちで新年をお迎えのことと心からお慶び申し上げます。

昨年は、新型コロナウイルス感染症の世界的大流行が社会経済に大きな影響を及ぼした年であり、本市でも市制施行50周年記念事業など多くのイベントや事業が中止・延期となりました。いまだ感染拡大が続く先行き不透明な状況ではございますが、社会経済を取り巻く環境変化を的確に捉え、皆さまの生活と健康を守ることを最優先に各種施策を進めてまいります。

子育て分野では、待機児童対策を進めるため、民間事業者の保育所整備を支援し、子育てしやすい地域づくりを進めます。

教育分野では、GIGAスクール構想の実現に向け、デジタル教科書や教員のサポートを行うICT支援員の配置などを行い、時代やニーズに合わせた質の高い教育活動を行います。

産業分野では、工業系の新市街地を整備する知多新南土地区画整理事業を支援します。また、知多大興寺（2期）地区内陸用地造成事業の工業用地の開発を県企業庁と共同で進め、企業誘致や雇用促進につなげてまいります。

新型コロナウイルス感染症拡大防止のため延期している50周年記念事業も、感染症の状況に十分留意し、実施したいと考えています。

これらの施策を着実に進めていくとともに、皆さまと力を合わせ、明るい未来へつながるまちづくりに全力で取り組んでまいります。

本年が皆さまにとって、幸多き年となりますようお祈り申し上げます、新年のごあいさつといたします。





©オフィス諷雅

▲金管五重奏 MIYABI 雅



知多市制施行50周年記念
NHK-FM「吹奏楽のひびき」
公開収録観覧者募集

日 時：2月28日(日)午後3時～5時 (開場：午後2時)
場 所：勤労文化会館 つつじホール
出 演：金管五重奏 MIYABI 雅
曲 目：ジョゼフ・ホロヴィッツ作曲 ミュージック・ホール組曲
ロッシェニ作曲/三澤慶編曲 歌劇「ウィリアム・テル」序曲 ほか
入 場 料：無料。事前に申し込みが必要です。
申込方法：右図のとおり郵便往復はがきに必要な事項を記入の上、
2月1日(月) (必着) までに郵送
結果通知：応募多数の場合は、抽選の上、当選の方に希望人数
(2人まで) が観覧できる入場整理券を、落選の方
には落選通知を2月12日(金)ごろ発送します。

注意事項

- ※座席は間隔を空けて指定します。
- ※未就学児の入場はできません。
- ※感染状況により観覧いただける方の地域を一部制限する場合があります。あらかじめご了承ください。
- ※新型コロナウイルスの感染状況、荒天などの影響により公演が中止となっても、他の公演への振替はありません。また、出演者や演出など番組内容を変更する場合があります。
- ※NHKでは、ご応募の際に記入された情報を、抽選結果のご連絡のほか、受信者契約情報との照合、受信料のお願いに使用する場合があります。

〒461-8725	
NHK名古屋放送局 「吹奏楽のひびき」係	抽選結果を印刷して ご返送しますので、 何も書かないで ください。

往信表面

返信裏面

①郵便番号 ②住 所 ③名 前	①郵便番号 ②住 所 ③名 前 ④電話番号 ⑤観覧希望人数 (2人まで)
-----------------------	---

返信表面

往信裏面

問 合 せ：NHKエンタープライズ中部 (☎052-952-7381・平日午前10時～午後6時)、企画情報課
(企画統計)。詳しくは市、またはNHK名古屋のホームページを参照

歴史民俗博物館 ひなまつり展 おひなさまと祝いの道具

地域の方から寄贈された江戸・明治・大正時代の親王飾りや、大正・昭和時代の豪華な御殿飾りなど、時代を越えて受け継がれたさまざまな種類のひな人形約300体を展示します。また、結納品など祝いの場で使われた道具も併せて紹介します。華やかできらびやかな、ひなまつり展で、春の訪れを感じてみませんか。

期 間 1月9日(土)～3月7日(日)
開館時間 午前9時～午後5時。入館は午後4時30分まで
観 覧 料 無料
休 館 日 月曜日。1月11日(祝・月)は開館、翌日12日(火)が休館
問 合 せ 同館 (☎0562-33-1571)



▲昭和40年ごろまでこの地域で主流だった「御殿飾り」



コロナに負けない!!

～新春特集～

輝く若者たち

新型コロナウイルス感染症の影響で、学校の休校や行事の中止など大きな影響を受けている若者たち。新しい生活様式を取り入れながら学校生活は再開したものの、厳しい状況が続いています。そんなコロナ禍の中でも、夢や目標に向かって頑張っている若者たち取材しました。



▲百葉箱を確認する森本さん



▲自宅にある雨量計と風力計

幼い頃に大雪が降ったことがきっかけで気象に興味を持ちました。母親のスマートフォンに気象のアプリをたくさんダウンロードして困らせていました。今は、気象庁のホームページや、自宅に設置してある百葉箱、雨量計などの観測データから気象を予測しています。「今日は何時ごろ洗濯物を干すといいよ」など、家族へのアドバイスも毎日欠かしません。高校1年のプレゼンテーションの授業では「本場に日本一暑いまちはどこ



高校生気象予報士 森本啓介さん (名古屋市長立向陽高等学校3年)

か？」をテーマに熱く語りました。友人には、同名の映画がはやる前から「天気の子」と呼ばれています。大雪の時の非日常の光景や自然災害の厳しさなど、さまざまな表情を見せるのが気象の魅力です。昨年8月に気象予報士の試験に合格

試験を受けたのは今回が2回目です。気象予報士試験のスクールは東京にしかないため、独学でコツコツ勉強しました。合格できて、素直にうれしいです。家族や友人も喜んでくれました。コロナの影響 中高一統けてきた陸上の大会や、地学オリンピックの全国大会が中止になりました。とても残念でしたが、気象予報士試験を経て、なんとか大学受験へと気持ちを切り替えました。今後の目標 茨城県の大学に進学して、気象学を専門的に勉強していきます。また、気象の話で盛り上げられる仲間に出会えることも楽しみにしています。



生活部 杉浦未紗さん (県立知多翔洋高等学校2年)

らはマスクやマスクケースを作って社会福祉協議会に送りました。活動を知った人から声を掛けられることも増え、うれしいような恥ずかしいような気持ちです。

私が部長を務める生活部は「地域のボランティア活動に積極的に取り組む」をモットーに、2年生9人、1年生6人で活動しています。これまで金山駅での募金活動をはじめ、幼児向けのイベントの開催、着なくなった服を集めて難民の方たちに送る運動などをしてきました。私は、もともと裁縫や細かい作業が好きで生活部に入部しました。初めからボランティア活動に興味があったわけではありませんが、募金活動で多くの人が協力してくれたら、イベントに来た親子が楽しかったと言ってくれたりすることがとてもうれしく、やりがいを感じています。コロナ禍の中の活動 コロナが流行し始めてか



▲作成したマスクなどを確かめ合う 右奥が杉浦さん

今後の活動 現在進めているプロジェクトでは、学校の近くの飲食店の店舗を借り、幼い子どもとお母さんたちが楽しく過ごせる空間を作ろうと考えています。将来の夢 活動を通じてたくさんの人と出会う中で、自分自身を支えることが好きなのかもと気づきました。卒業後は美容の専門学校に進学し、ウエディングスタイリストになって、人の幸せをお手伝いしたいです。



PEACH★CHEERS 原 晴 希 さん
(市立東部中学校3年)

チアに出会ったのは幼稚園の年中の時です。幼

い頃から踊ることが好きで、母親と一緒に「PEACH★CHEERS」(以下、ピーチアーズ)の見学に行き、踊っている子たちに憧れて始めることを決めました。去年はwish(中学生チーム)の一員として全国大会に出場し、初の入賞を果たすことができました。

コロナの影響

教室が休止している間は、自宅で基礎練習をしたり、課題を動画撮影して先生にアドバイスをもらったりして練習を続けていま



▲wishのメンバー。最奥中央が原さん

た。再開後は、マスクを着けて練習をしています。

競技内容も変わり、横一直線で演技をするラインダンスや選手を持ち上げるリフトなどができなくなりました。選手同士も距離を保つ構成となり、全国大会の予選なども映像審査となりました。

全国大会に向けて

5歳から10年間続けてきたピーチチアーズでのチアダンスも中学3年で最後となります。内容の変更はありませんでしたが、全国大会が開催されるだけでもよかったと思っています。

熱心に指導してくださる先生方や、共に高め合う仲間とともに最高の演技をして、ピーチチアーズで過ごす最後の年を締めくくられるように頑張りたいと思います。

今後の目標

チアを始めた時からずっと踊ることが大好きです。高校生になってもダンスを続け、好成績を残せるような選手として活躍したいです。



新 知 剣 道 教 室 田 中 愛 寿 可 さん
(市立中部中学校3年)

剣道とともに剣道愛好家、私も物心ついた頃から

教室に通っていました。剣道は生活の一部になっています。

熱心に指導してくれる両親や先生方のおかげで試合に勝てるようになると剣道がもっと楽しくなり、「強くなりたい」と思うようになりました。

県外への進学

自分を高めようと親元を離れ剣道が盛んな大分県の中学校に進学しました。平日は夜遅くまで稽古に励み、休日は稽古会への参加や大会に出場するなど、剣道漬けの毎日を送っていました。

厳しい稽古を積み重ね、中学2年の時には全国中学校体育大会の個人戦で入賞することができました。

コロナの影響

2年の途中、地元に戻り頑張っていた矢先、稽古ができなくなりました。自粛期間中は、素振りやランニングなどトレーニングを続けていました。稽古が再開されてからもマスクの着用や声を出さないようにするなどの対策は必要ですが、面を着けて剣道ができるのは素直にうれしいです。



▲マスクをして稽古をする田中さん

今後の目標

剣道の大会はほとんどが中止となっていました。が、高校の剣道部の監督から声をかけてもらい、4月から岡山県の高校へ進学が決まりました。中学で再び全国大会に出場することは叶いませんでしたが、高校のステージで日本一を目指して頑張りたいです。

新知剣道教室



写真提供：知多メディアネットワーク㈱

年中～中学3年生まで44人が所属する剣道教室。剣道を通じて強い心、正しい心、優しい心を育てています。

PEACH★CHEERS



写真提供：知多メディアネットワーク㈱

年中～中学3年生まで約170人が所属するチアダンスクラブ。毎年、全国大会への出場も果たしています。

知多翔洋高等学校 生活部



製作活動のほか、ボランティア活動も実践。取材日は、難民に送る衣類の梱包作業をしていました。



所得税確定申告 市民税・県民税申告

問合せ 税務課

確定申告会場では、新型コロナウイルス感染症の感染拡大を防ぐため、密集、密接、密閉の「3密」とならないよう、衛生管理を徹底します。また、感染リスクをできるだけ少なくするため、左の「申告される皆さんへのごお願い」とおり、「ご協力をお願いします」。

所得税の確定申告

国税庁ホームページの「確定申告等作成コーナー」では、画面の指示に基づいて必要事項を入力すると、申告書を作成できます。この申告書を印刷して税務署まで提出してください。また、国税電子申告・納税システム（e-Tax）を利用すると、インターネットで申告・納税ができます。

○申告をされる皆さんへのごお願い○

- ①所得税の確定申告は、国税庁ホームページの「確定申告等作成コーナー」などを活用して、できるだけ電子申告や郵送での提出をお願いします。
- ②市民税・県民税申告も、できるだけ郵送による申告をお願いします。
- ③高熱や咳が出るなど、体調不良の場合は、来場をご遠慮ください。
- ④来場される場合は最小限の人数とし、必ずマスクを着用してください。

市民税・県民税申告

前年の実績により、市民税・県民税申告が必要と思われる方には1月下旬頃に申告書を送付します。

申告書に住所や氏名などの必要事項を記入し、必要書類を添付の上、返信用封筒で返送してください。

申告する内容によって用意する書類は異なりますので、詳しくは申告書に同封する案内をご覧ください。

申告会場

日程・受付時間・場所 下表のとおり。2月1日（月）～12日（金）は市役所では作成済み申告書の提出以外は受け付けません。申告の種類 市民税・県民税申告、所得税の確定申告

※青色申告、分離課税の所得、繰越損失の適用など

の申告は税務署でお願いします。

※住宅借入金等特別控除の初回の方の申告は市役所では受け付けできません。

申告に必要なもの

印鑑（朱肉を使うもの）、源泉徴収票、本人確認書類、各種証明書、領収書、還付金受け取り用の預貯金口座番号の分かるもの（本人名義のもの）など

本人確認書類

マイナンバーカード、または次の①と②の書類それぞれ1点

- ① 番号確認書類 住民票の写し、住民票記載事項証明書（マイナンバーが記載されたもの）、または通知カード（券面記載事項に変更がない場合だけのいずれか）
- ② 身元確認書類 運転免許証、パスポート、在留カード、公的医療保険の被保険者証、身体障害者手帳など

※扶養親族がいる場合は、扶養親族のマイナンバーが分かるものを持参してください。

申告会場ごとの日程

会場	期間	受付時間
市役所（3階大会議室）	2月15日(月)～3月15日(月) 土・日曜日、祝日を除く	午前9時～11時 午後1時～4時
岡田まちづくりセンター	2月3日(水)	※混雑状況によっては受付終了時間を早めることがあります。
旭まちづくりセンター	2月4日(木)、5日(金)	
東部まちづくりセンター	2月9日(火)、10日(水)	

2月12日(金)まで、市役所会場では開催しませんのでご注意ください。

申告会場での感染症対策

①会場の変更

密集を避けるため、市役所3階の大会議室が会場となります。会場へはエレベーターをご利用ください。

②予定時間のお知らせ

申告会場が混雑して待ち時間が長くなると判断した場合は、申告受付の予定時間をお知らせいたしますので、その時間に改めてお越しください。

③入場制限

来場者が多い場合、受付時間内でも受付を締め切る場合があります。

④待合スペース

会場出入口前にも待合スペースを用意します。

⑤消毒

受付で手指消毒にご協力をお願いします。

⑥体温測定

会場入口で非接触式温度計で検温します。37度5分以上ある方は入場をお断りします。

⑦換気の徹底

窓を常時開放して換気します。防寒具をお持ち

ください。

医療費控除を受ける方へ

医療費控除を申告するには、従来の医療費などの領収書の添付、または提示に代わり、医療費控除の明細書、または健康保険の医療費通知の添付が必要です。

申告会場で申告する場合は、事前に医療費控除の明

細書を必ず作成してください。

医療費控除の明細書の様式は、国税庁ホームページをご覧ください。

問合せ 市民税・県民税申告は税務課、所得税の確定申告は半田税務署(☎0569-213141)

「住宅借入金等特別控除」 申告説明会

日程 2月10日(水)～15日(月)。土・日曜日、祝日を除く
時間 午前9時～午後5時

令和2年分の確定申告は、新型コロナウイルス感染症の感染拡大を防止して、申告会場の混雑緩和を図るため、入場整理券を配布して、会場内へ案内する予定です。入場整理券は、当日会場で配付しますが、オンラインによる事前発行も行う予定です。

詳細は、国税庁ホームページでご確認ください。なお、混雑状況により受付終了時間を早めることがあります。

場所 住吉福祉文化会館(半田市宮路町53番地・住吉神社内)
問合せ 半田税務署(☎0569-21-3141)

※音声案内後、「0」番を選択すると電話相談センターにつながります。

その他 住宅借入金等特別控除は、一定の要件に該当する方だけ適用することができます。あらかじめ適用要件などを確認し、必要な書類を持参してください。

臨時特別定額給付金

問合せ 総務課

申請方法

給付対象者、または亡くなられた方の死亡時の住所に申請書を郵送します。必要事項を記入し、郵送で申請してください。

給付方法

申請に基づき、指定された口座へ振り込みます。

申請期限

2月26日(金)
※当日消印有効

その他

申請がない場合は、知多市臨時特別定額給付金の受給を辞退したものとみなします。

なお、給付の対象となる方で申請書が送付されない場合は、同課まで問い合わせてください。

給付額

1人10万円

対象者

国における特別定額給付金給付事業の対象でありながら、申請前に亡くなり、単身世帯であったために特別定額給付金を受給できなかった方のご遺族に対し、知多市臨時特別定額給付金を給付します。

国の特別定額給付金の受給資格を持ちながら、令和2年8月25日(火)までに亡くなり、本市に申請ができなかった単身世帯の世帯主の法定相続人で、2年4月27日(月)において、本市の住民基本台帳に記録されている方に限ります。

給付の対象者となる法定相続人が2人以上いる場合は、その代表者を給付対象者とします。



市議会11月臨時会・12月定例会で 19議案を可決

11月臨時会

市議会11月臨時会が、11月30日に開かれ、議案上程、議案審議、総務委員会への付託議案審査などが行われ、4議案が可決、報告2件が受理されました。

可決された議案

知多市職員の給与に関する条例の一部改正▽知多市一般職の任期付職員の採用等に関する条例の一部改正▽知多市議会の議員の議員報酬、費用弁償及び期末手当に関する条例の一部改正▽知多市特別職の職員で常勤のものの給与及び旅費に関する条例の一部改正

報告

市長専決処分事項の報告（損害賠償の額の決定及び和解）2件

12月定例会

市議会12月定例会が、12月7日から18日まで12日間の会期で開かれ、議案上程、10人の一般質問、議案審議、3常任委員会での付託議案審査などが行われました。

可決された主な議案

今議会では15議案が可決、同意案3件が同意、意見書2件が可決されました。

可決された主な議案

●知多市事務分掌条例の一部改正
多様化する市民ニーズ及び喫緊の行政課題に的確に対応する組織に改編するものです。

●財産の取得

国のGIGAスクール構想に基づき、小中学校で使用する電子黒板を177台購入するものです。

その他の可決された議案

知多市税外収入に係る延滞金に関する条例の一部改正▽知多市国民健康保険税条例の一部改正▽知多市宮海浜プールの設置及び管理に関する条例の廃止▽西知多医療厚生組合規約の一部変更に関する協議▽指定管理者の指定（市営プール）

▽知多市水道事業の設置等に関する条例の一部改正▽知多市水道事業給水条例の一部改正▽知多市都市計画下水道事業受益者負担に関する条例及び知多市特定環境保全公共下水道事業受益者負担に関する条例の一部改正▽指定管理者の指定（有料駐車場）▽2年度知多市一般会計補正予算（第8号）▽2年度知多市国民健康保険事業特別会計補正予算（第3号）▽2年度知多市水道事業会計補正予算（第3号）▽2年度知多市一般会計補正予算（第9号）

くらしの掲示板

「あれもこれも架空請求？」 封書による架空請求にご用心！



じいさん、こんな手紙が封筒に入っていたわ。



いいえ、さっぱり。気持ちが悪いけど、気になりますから、一度ここに書いてある電話番号に電話してみましようか。



そりゃいかん。これは最近ばかりの封書による架空請求かもしれんぞ。



以前、私が消費生活センターに相談した時は、はがきによるものでしたが、封書でも架空請求があるんですか。



そうじゃ、最近のはがきだけでなく封書でもこの手の詐欺があるんじゃないよ。封筒の表に「重要」と書いてあったり、「はがきによる催促は詐欺です」とも書いてあるんじゃない。



まあ、そうですね。いろいろ手口を変えて、だまそうとってくるのねえ。

**総合消費料金に関する
訴訟最終通知のお知らせ**

先日ご請求させていただきました利用料金について、入金の確認が取れておりません。
ご照会及びお支払いについては、下記までご連絡をお願いします。

ご確認期限 令和2年〇月〇日

〇〇センター
お問合せ窓口：0000-000-000



なんじゃ。「総合消費料金に関する訴訟最終通知のお知らせ」？ばあさん、覚えがあるのう？

同意案

●固定資産評価審査委員会
委員の選任（3件）

固定資産評価審査委員会
委員の任期満了により、後
任者に江見由布子さん（巽

が丘）、近藤信吾さん（新
知）、早川暢博さん（新舞
子東町）を選任するもので
す。

意見書

防災・減災、国土強靱化

対策の継続・拡充を求める
意見書▽不妊治療への保険
適用の拡大等を求める意見
書



はばたけ！ 二十歳の若人 知多市成人式

成人の日を迎える皆さん、
おめでとーございます。皆
さんの門出をお祝いする成
人式を、今年は、新型コロナ
ナウイルス感染症の影響を
考慮し、午前と午後の2部
に分けて開催します。

日時 1月10日(日)

①八幡中学校区、知多中
学校区の方11午前10時開
式。受付は午前9時20分
から

②中部中学校区、東部中
学校区、旭南中学校区の方
11午後1時開式。受付
は午後0時20分から

場所 勤労文化会館

内容 式典（①午前10時
10時30分、②午後1時
1時30分）11和太鼓演



▶ 昨年の成人式

奏、式辞、新成人代表に
よる誓いの言葉、アトラ
クション

対象 平成12年4月2日
13年4月1日に生まれた
方。当日、郵送した案内
はがきに電話番号を記入
の上、持参してください。

その他 混雑を避けるため、
勤労文化会館前の駐車場
は利用できません。近隣

の駐車場を利用してくだ
さい。

※発熱のある方、体調不良
の方、新成人以外の方の
入場はできません。

会場案内図

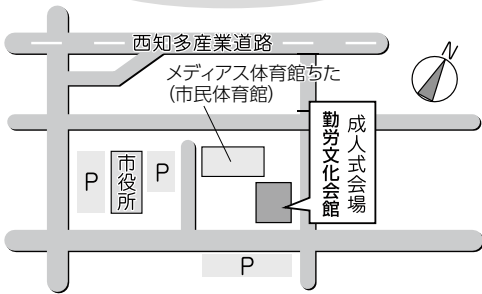

対処法は、絶対
に連絡をしない
ことじゃ。加え
て、身に覚えのない請求な
どで不安を感じたら、すぐ
に消費生活センターへ相談
するのいいのう。

あはは。そうか
そうか。それで
よい、それでよ
い(照)。

ただ、裁判所からの正式
な訴状は無視してはいかん
ぞ。裁判所の名前入りで、
「特別送達」と書かれた封
書が本人か家族に手渡しさ
れるものじゃ。無視してい
いのか悪いのか、それを見
極められるように気をつけ
て生活せんとならんなあ。

●困ったときはすぐ相談
・市消費生活相談
・市内司法書士による多重
債務・相続登記・贈与登記
相談

「188(いやや)」市
外局番なしでお近くの相談
窓口につながります。

※21ページの「今月の相談
コーナー」をご覧ください。

そうなんです
いいさん、よく
わかりました。

①まずは、
無視する
②間違っても、
連絡しない
③不安なときは、
相談する

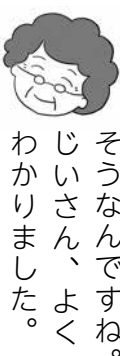

無視すること、消費生活
センターへ相談すること
ですね。そして何より、詐欺
を他人事と思わず、怪しい
書類を正しく見極めること
ですね。

でも、私には頼りになる
じいさんがいてくれますか
ら、まずはじいさんに相談
することにしますよ。

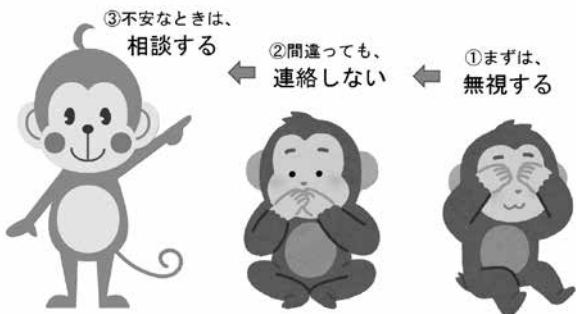

※掲載している検診、相談などは、新型コロナウイルス感染症の影響に伴い、中止する場合があります。

●2月の健康相談など 1/8(金)から予約受付。申し込み順(定員あり)

○妊産婦のための相談

・妊産婦歯科相談

歯科健診、相談、歯みがき指導、歯周病講話

日時 2/18(木) 受付 13:00~13:15

対象 妊娠7カ月以内、産後1年以内の方

・産前産後サポート相談

日時・場所 親子ひろば会場

月:子育て総合支援センター 火:青少年会館

水:亥新田公会堂 木:ベティさんの家旭公園体育館

金:ふれあいプラザ

受付 13:30~14:00 ※祝日、施設休館日除く

○乳幼児育児相談

・保健センター会場

日時 2/17(水) 受付 9:30~10:30

・親子ひろば会場

月:子育て総合支援センター 火:亥新田公会堂

水:青少年会館

木:ふれあいプラザ

金:ベティさんの家旭公園体育館

受付 10:00~11:00 ※祝日、施設休館日除く

○離乳食講習会(後期)

日時 2/26(金)①9:30~10:30

②11:00~12:00

対象 2年7月生まれの乳児と保護者

○虫歯予防教室

歯科健診、歯みがき指導、フッ素塗布

日時 2/25(木) 受付 13:15~14:15

対象 就学前の幼児

○精神保健福祉士による心の健康相談

日時 2/15(月)14:00~16:00

●予防接種

生後2カ月頃(就学後は対象学年)に予診票綴などを送付。予診票のない方は保健センターへ

南粕谷にある「自然農・自然栽培で知多を豊かにする会」の畑。その一角で3年前に発足した「綿の会」では、知多木綿や茶綿を育てています。リーダーは、歴史民俗博物館で機織りのボランティアをしていた杉浦恵子さんです。杉浦さんは、日々の暮らしの中で身近にあるものを大切にしながら、人と自然がともに豊かになっていくような暮らし方ができないかという思いから、布の材料でもある綿をみんなで育てることを思いついたそうです。取材した日は11月の中旬で、今年最後の綿つみを終え、同じ畝で今度は大麦の種まきをしていました。

この日は、自然の中での保育をモットーに、大興寺の里山を拠点に活動する「森のようちえんあおりんこ」の子どもたちも畑に来ていました。ごはんを食べたり、水やりをしたり、一緒に種まきをしたりと、自由に遊んでいて、とっても微笑ましい姿でした。

種まき後には青空の下で、畑で採れた綿から紡いだ糸を巻き取る作業を教えてもらい、参加者の皆さんは真剣な眼差しでした。

綿の栽培は無肥料・無農薬で行っているのですが、収穫量は少なめですが虫の害は少ないようです。参加者からは、「小さな種が大きくなることを想像して感動した」「子どもが遊びに来て収穫や虫取りができるからいい」など、さまざまな声を聞くことができました。

知多半島では昔、繊維産業が盛んでした。綿の加工にはのり付けの工程があり、麦はそこで使われるでんぷんのりの材料として利用されていたのかもしれない。「綿の会」では、育てた大麦をお茶にしたり、ごはんに混ぜて炊いたりして、楽しんでいきます。

ふゆうちゃん特派員レポート



綿の会で麦の種まき? 深谷珠江



▲糸巻きの様子

ちょうどいいまちニュース

一人ひとりがまちのためにできることを

11月29日



第6次知多市総合計画のスタートに合わせて、まちづくりスタートアップセミナーを開催。会場とオンラインで約40人が受講

バランスのとれた肉体で優勝を目指す

11月26日



健康的でたくましい肉体美を競うSUMMER STYLE AWARD2020決勝大会に出場する竹内謙治さん（にしの台）が市長に報告

犯罪の撲滅を目指して

12月1日



つつじが丘コミュニティが、安全なまちづくり県民運動に合わせて、市、知多警察署と合同でパトロールを実施

地域を花で潤いのあるまちに

11月27日



新知花*花会の皆さんが県都市緑化功労者表彰の受賞を市長に報告。「公園の花壇がきれいと思んでもらえるように」と抱負

優良建設業者に感謝状

12月4日

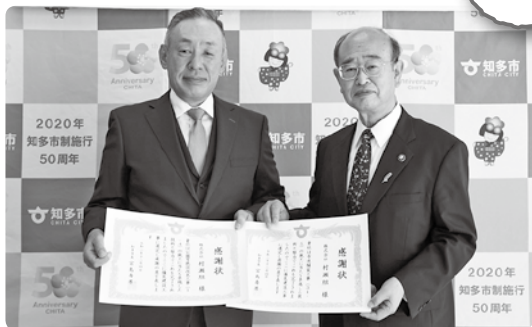

知多市優良工事施工業者表彰で、(株)村瀬組が昨年度に引き続き受賞。「今後も公共工事を通じて貢献できれば」と抱負

地域の支え合いマップを

11月28日



つつじが丘コミュニティが、まちづくりを考えるワークショップを開催。約50人が参加して寸劇や意見交換で課題を研究

1月のちたの子 Happy Birthday



さとう れい
佐藤怜くん(八幡)
1歳おめでとう!
たくさん笑って過ごそうね



いけだ ひなり
池田妃愛ちゃん(にしの台)
かわいいひなちゃんが
だいすきだよ♡



つぎやう と
都築侑杜くん(八幡)
食べることを大好き!
いっぱい食べて大きくなってね♪

市民の情報交換広場 ふゆうちゃん掲示板



2月16日号掲載分の投稿は、1/12(火)～18(月)です。申し込み順。期間外の応募は掲載できません。

岡田の景観「書画写真展」

日時1/9(土)、10(日)の9:00～16:00 場所岡田まちづくりセンター 内容小学生から一般の方までの書、絵画、写真約450点を展示 主催岡田街並保存会、岡田コミュニティ 問合せ同保存会・竹内

岡田の街並みと門付万歳

日時1/10(日)13:30から約1時間 場所おかき屋辰心→OKD(範丈亭)→木綿蔵ちた→耕磯→慈雲寺 集合場所木綿蔵ちた 内容岡田の古い街並みの玄関先で門付万歳を上演 主催岡田街並保存会 協力尾張万歳保存会 問合せ岡田街並保存会(☎0562-56-4722)、歴史民俗博物館(☎0562-33-1571)

NPO法人学童保育ぼうけんクラブ 3年度入所説明会

日時1/16(土)10:00から、24(日)13:00から 場所ぼうけんクラブ(新知) 入所対象小学新1年生～6年生 申込み不要 問合せ平日の14:00～19:00に同クラブ指導員、19:00～21:00は山本 その他入所申込みも随時受付。見学も可

野の花のリースとかごの花展

日時1/27(水)～2/7(日)の10:00～17:00。月・火曜日は休み 場所ちっちゃな美術館ミュゼ(岡田) 内容市内在住の石田真利子さんが、散歩中や旅先で採った野山の花々を使ったリースや、山ぶどうやクルミの皮で編んだかごにドライフラワーを飾りつけた作品を展示 問合せ同館(☎0562-55-9496)



投稿お待ちしております

市内で市民が開催するものに限り、営利目的、政治・宗教活動、公序良俗に反するものは除く。応募多数の場合は申し込み順で掲載し、掲載の可否は通知しません。同一記事の再掲は不可。原稿を省略する場合あり。

〒478-8601知多市役所 秘書広報課(広報) F A X 0562-33-8297 Eメール kouhou@city.chita.lg.jp

お知らせ

※掲載内容は12月21日時点。
今号に掲載した内容は、新型コロナウイルス感染症の影響に伴い、変更となる場合があります。

時…日時 場…場所 内…内容 対…対象 定…定員 料…参加費など 申…申し込み 問…問い合わせ 他…その他

佐布里緑と花のふれあい公園



☎54 - 2911 原則月曜休館

1月の催し

- お菓子 2色のチョコレート餅
- 時 毎週日曜日の10:00~12:00
- 料 500円
- 申 当日9:30まで。予約優先
- 工作 ①和風作り②レモンガラスの壁飾り③フリー工作
- 時 毎日開催。10:00~12:00、13:00~16:00
- 料 ①1000円②800円③300円

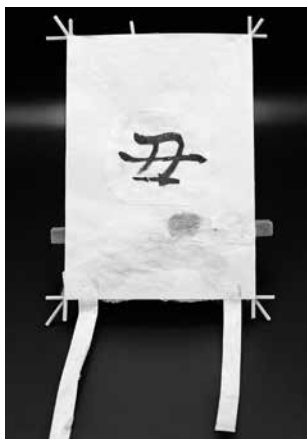

▲和風作り

- 展示会 (梅の館ホール)
- 9(土)~17(日)=八幡書道会「新春色紙展」、21(木)~28(木)=透明水彩「ちた空絵&遊水会合同展」、30(土)~2/7(日)=ちた押し花の会「春の押し花展」

2月の催し (要予約)

- 梅の手入れ (苗木の植え方・育て方)
- 時 6(土)10:00~12:00
- 料 300円
- 対 中学生以上

- 料理 ①豚肉の梅肉ソースあえ②梅大福③親子で作るおこしもの④イチから作るおこしもの

- 時 ①毎週火・金・土曜日の10:00~13:00②7(日)10:00~12:00、13(土)、14(日)の10:00~11:30、13:30~15:00③21(日)、28(日)の10:00~11:30、13:30~15:00④27(土)10:00~12:00、13:30~15:30
- 料 ①1200円②③500円④800円



▲豚肉の梅肉ソースあえ

- 園芸 ひな祭りのペア苔玉 (可愛い2人雛の苔玉)
- 時 5(金)~7(日)の10:00~12:00
- 料 2000円
- 自然観察 緑と花のふれあい公園 (花・木) の観察
- 時 6(土)10:00~11:00
- 料 無料

- 申・問 梅の手入れ・自然観察は5(金)まで。料理①④は開催日の各1週間前まで。料理②③は当日30分前まで。予約優先。料理は3人以上で開催
- 他 定員、対象、持ち物など詳細は問い合わせを



こども未来館



☎42 - 1101 原則月曜休館

1月の工作

- 時 毎日開催。9:00~17:00
- 工作 ぐにゃぐにゃだこ
- 内 ビニールに絵を描き、竹ひご・たこ糸などで作ります。
- 料 120円



- 工作 ふくわらい (正月あそび)
- 内 板に顔の形にセットした布をはり、木のチップに色付けし、顔のパーツを作ります。
- 料 120円
- 工作 せつぶんかざり
- 内 板におにさんやおふくさんを作って飾ります。
- 料 180円



- 他 時間制限、人数制限あり。詳しくは同館のホームページを参照

市の情報をLINEで
発信しています！

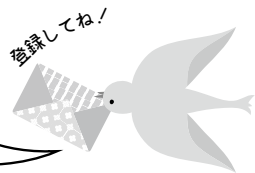

詳しくはこちら

局番案内 31,32,33,34,35,36,39,51,54,55,56,57,74,77,87は0562 42,43,44は0569

ふれあいプラザ



原則月曜休館

中部公民館
☎54-1535 FAX56-2911

今日から始める
正しい姿勢で転倒予防

時 2/11(祝・木) 10:00~12:00
内 転倒危険度の確認や予防運動の
実践を交えたお話
講師 とりやまのり 鳥山実さん(日本福祉大学 助
教)
定 30人。申し込み順
¥ 300円
申 1/13(水) 9:00から同館

児童センター
☎54-1535 FAX56-2911

親子でおこしものを作ろう

時 2/21(日)10:00~11:30、13:30
~15:00
内 ひな祭りにお供えするおこしもの
を親子で作ります。
対 市内在住の小学生とその保護者
定 各回10組。申し込み順
¥ 1組500円
申 1/9(土) 9:00から直接、または
は電話で同センター

他 エプロン、三角巾、布巾2枚、
マスク、水筒、計量カップ、直
径30cmくらいのポウル(鍋でも
可)、持ち帰り容器を持参

市民活動センター

外国人児童生徒指導関係者
スキルアップ研修

時 1/30(土) 9:30~12:30
内 外国人児童生徒のこころのケア
対 子ども向け日本語ボランティア
として活動中の方、外国人児童生
徒に携わる学校関係者の方
定 30人。応募多数の場合は抽選
¥ 無料
申・問 1/15(金)までに市市民協
働課(市民活動センター内・☎31-
0382)

waiwai交流会
「Zoomを使いこなそう！」

時 2/9(火)13:00~15:00
内 ①Zoomのいろいろな使い方や
コツ②団体交流・団体紹介をオン
ライン(Zoom)で行います。
対 市民活動団体、または市民活動
に関心のある方
定 40人。応募多数の場合は抽選

¥ 無料
申 2/1(月)までに下のQRコード
(グーグルフォーム)から申し込み
問 市民活動室(市民活動センター
内・☎31-0381)



総合ボランティアセンター
☎39-0800

1月の催し

●ちたミニ講座 ボランティア入門
講座
時 19(火)10:00~11:00
講師 同センター職員
定 5人
申 同センター。要予約
●正しい姿勢・ゆがみとりのコツ
時 28(木)10:00~11:30
講師 いくたぎちえ 生田祐江さん(個人ボランテ
ィア)
定 6人。申し込み順
¥ 100円
申 1/8(金) 9:00から同センター
他 動きやすい服装で、お茶、タオ
ル、筆記用具を持参
●ボラセンギャラリー
内 ふくし川柳の紹介

1月のちたの子 Happy Birthday



かとうはやと
加藤颯くん(大草)
誕生日おめでとう!
健やかに大きくなってね☆



ひらたひな
平田陽菜ちゃん(寺本新町)
笑顔いっぱい元気に育ってね!



かみや は
上谷よつ葉ちゃん(にしのみ台)
名前を呼ぶと
ハイと手をあげます!

お知らせ

※掲載内容は12月21日時点。
今号に掲載した内容は、新型コロナウイルス感染症の影響に伴い、変更となる場合があります。

時…日時 場…場所 内…内容 対…対象 定…定員 料…参加費など 申…申し込み 問…問い合わせ 他…その他

歴史民俗博物館

ふゆとりい・ちた

☎33-1571 原則月曜休館



エントランスディスプレイ 昔の学校・昔の教科書

期間 1/9(土)～3/7(日)

内 江戸時代の寺子屋から平成までの教科書を展示します。

1月26日は文化財防火デー

文化財を火災から守りましょう。



▲昨年の文化財防火訓練

会計年度任用職員（大学生） 募集

勤務時間 2/24～3/12の原則水・木・金曜日の9:00～17:00

勤務内容 収蔵資料の調査、整理

内 学芸員資格の取得を目指している、または博物館の仕事に興味の

ある大学生
募集人数 4人
時間給 987円
申・問 1/23(土)、または24(日)に面接。ただし、遠方に住んでいる場合は面接日の相談に応じます。
他 申込書、募集要項は同館で配布

スポーツ

市生涯スポーツ課

メディアス体育館ちた（市民体育館）内
☎33-3362 FAX 87-1222 原則月曜休館

※同課の受付時間は9:00～17:00。
電話申し込みは不可

小学生バレーボール卒業大会

時 2/7(日)9:00から
場 メディアス体育館ちた
種目 6人制
内 市内在住、在学の小学生で構成されたチームと知多市小学生バレーボール連盟登録チーム
料 1チーム1000円
申 1/26(火)までに同課
問 藤澤祐司 (☎090-6087-4829)
他 1/26(火)19:00からメディアス体育館ちたで事前会議

レク・インディアカを 楽しむ会

時 2/7(日)18:30から
場 メディアス体育館ちた
内 中学生以上の方
料 1人100円。運営委員会会員は無料
申 当日会場
問 澤田悦治 (☎080-5125-3202)
他 初心者歓迎。組み合わせは当日会場

春季市民サッカー大会

時 2/14(日)、21(日)8:00から
場 ベティさんの家旭公園、石根グラウンド
内 市内在住、在勤、または在学の高校生以上の方で構成されたチーム
料 1チーム2000円。市リーグ戦加盟チームは無料
申 1/28(木)までに同課
問 竹内稔 (☎56-0804)
他 1/29(金)19:00からメディアス体育館ちたで代表者会議

1月のちたの子 Happy Birthday



まつもと
松本わかなちゃん(清水が丘)
いろんな意味で目が離せません。



かとうまみ
加藤万美ちゃん(清水が丘)
元気いっぱい 大きくなってね♥



おおたきなつ
大瀧奈都ちゃん(新知西町)
早くお兄ちゃんと、走り回りたいね!!

市観光協会臨時職員

勤務期間 4/1(木)～4.3/31(木)
勤務時間 9:00～16:00。月14日程度の年間164日間で日曜日、祝日は交代で勤務。月曜日(祝日の場合は翌火曜日)、年末年始は休み
勤務場所 市観光協会(岡田まちづくりセンター内)
勤務内容 観光案内、経理など事務全般

応募資格 普通自動車運転免許を持ち、パソコン操作ができる方で経理の経験がある方
募集人数 2人
報酬 日給5924円。期末手当、通勤手当あり

試験 書類審査と面接
■ 1/15(金)まで。10(日)～12(火)を除く。9:00～17:00に本人が直接同協会に履歴書を持参
■ 同協会(☎51-5637)

愛知建連技能専門校訓練生

科目 ①木造建築科②造園科③建築板金科④左官・タイル施工科
訓練期間 5月から①②は3年間、③④は2年間。土曜日の9:00～17:00。月3～4回

■ 愛知建連技能専門校(碧南市汐田町)
■ 事業所に職業訓練指導員が在籍し、訓練職種に従事している30歳までの方。学歴不問
■ 事業所が負担
■・■ 願書を事業所経由で3/31(水)までに同校(☎0566-41-4523)

中央図書館

☎55-4349 原則月曜休館



1月の催し

●ブック展
■ 「時流を見据える」をテーマにした本を紹介
 ●お話コーナー
■ 毎週日曜日14:00～14:30
 ●乳幼児おはなし劇場
■ 14、28の木曜日の11:00～11:30
 ●アニメ映画会
■ 31(日) 11:00～11:30
■ 「ハチドリの一としづく…私にできること」の上映と上映映画に関するトーク

センター図書室祭り

■・■ 1/23(土)=八幡コミュニティセンター、1/24(日)=東部

まちづくりセンター、1/30(土)=旭まちづくりセンター。いずれも10:00～12:00

■ ①図書は無償譲渡(1人10冊まで)②ぬりえ(スタッフのオリジナルイラスト)③お楽しみ千本引き(先着100人まで)
■ ①どなたでも②③小学生まで
■ 来場者には粗品を進呈

法律セミナー

あなたは支払えますか?
 交通事故の損害賠償

■・■ 2/13(土)13:30～15:30
■ 交通事故の損害賠償や法律の条文の解説、法情報データベースD1-Lawの活用方法を説明します。
講師 神原雅文さん(愛知さかさばら法律事務所)、廣澤清吾さん(第一法規株式会社)
定 30人。申し込み順
■・■ 1/9(土)から同館

お詫びと訂正

12/16号3Pの表中の3番目「第6期知多市障がい者福祉計画」は「第6期知多市障がい福祉計画」の誤りでした。
 お詫びして訂正します。

人生100年時代の “プラス年金”

今にプラス! 老後にプラス!

国民年金にゆとりをプラス。自分で入る公的な個人年金。

全国国民年金基金 愛知支部

国民年金保険料を納めている20歳から60歳未満の方や国民年金に任意加入されている方も国民年金基金に加入できます。

資料請求・ご相談・お問い合わせは
 お気軽に今すぐこちらへ!

フリーダイヤル
0120-43-63-73

〒460-0008 名古屋市中区栄2-10-19 名古屋商工会議所ビル9F

広告

広報ちたへ掲載する広告を募集しています。問い合わせは市秘書広報課(広報)まで

お知らせ

※掲載内容は12月21日時点。
今号に掲載した内容は、新型コロナウイルス感染症の影響に伴い、変更となる場合があります。

時…日時 場…場所 内…内容 対…対象 定…定員 料…参加費など 申…申し込み 問…問い合わせ 他…その他

募 集

知多北部広域連合臨時職員

勤務時間 平日の8:30~17:00
勤務場所 知多北部広域連合（東海市荒尾町）
勤務内容 介護保険事業に係る事務
募集人数 1人
時間給 990円。通勤手当あり
面接試験日 1/14(木)9:00~16:00。
履歴書は事前に提出
採用予定日 2/8(月)
申・問 1/12(火)までに同連合事業課（☎052-689-2263）

都市公園の自動販売機設置業者

都市公園に自動販売機を設置する事業者を募集します。
設置期間 3.4/1(木)~5.3/31(金)の2年間

設置場所 知多運動公園=飲料1基、七曲公園=飲料1基、ベティさんの家旭公園=飲料3基と氷菓1基
使用料 入札による。電気料金が別途必要
選定方法 入札による
募集期間 1/7(木)~29(金)の平日9:00~17:00
申・問 市緑と花の推進課
他 募集要項や入札説明書、申込書などは同課で配布。市ホームページからも印刷可

市庁用車の広告

市役所で管理する庁用車に、有料広告の掲載を希望する方を募集します。庁用車は主に市内を走行し、走る広告塔としての宣伝効果が期待できます。
掲載期間 3.4/1(木)~4.3/31(木)で1カ月単位での申し込み
掲載台数 軽自動車14台

掲載場所 前部、または後部の座席ドア両側面（両側面で1セット）
掲載方法 マグネットシート、または特殊粘着フィルム（ラッピングフィルム）など取り外しが可能な素材を車体に貼り付け。広告・素材は申し込み者で作成
規格 1面、縦50cm×横70cm以内。車によって掲載可能面積が異なります。
掲載料 1セットにつき広告掲載期間が、5カ月以内は月2090円。6カ月以上は月1570円
募集期間 1/29(金)17:00まで。同日必着で郵送も可

申 知多市庁用車（集中管理車）広告掲載申込書に次の書類を添付して、市財政課まで直接、または郵送で提出。FAX、Eメールでの提出不可

提出物 ①広告のデザインの素案②直近の納税証明書③法人は商業登記簿謄本、個人は身元証明書。②③は写し可。市の入札参加資格がある方は②③の省略可

問 同課
他 募集要項、申込書は同課で配布。市ホームページからも印刷可

通行規制

ご協力をお願いします

- ★市道大田朝倉線
- ★舗装工事

期間 1月中旬~2月下旬
問 詳しくは、市土木課へ
他 詳細は予告看板を設置します。

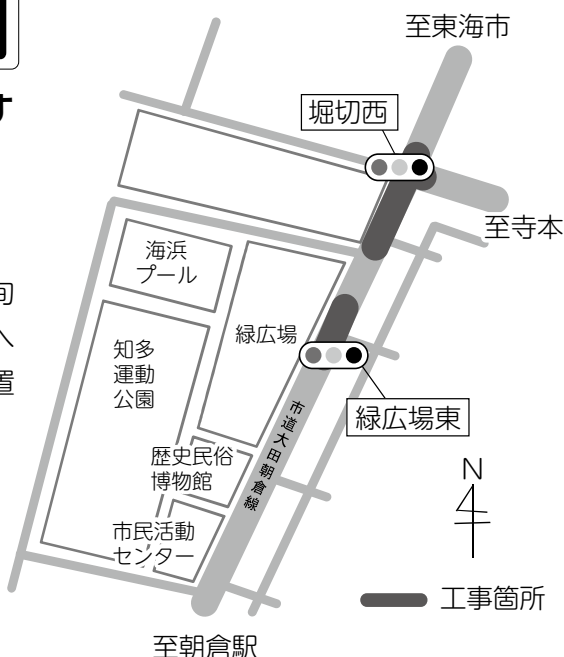

今月の納税

納期限 2月1日(月)

市民税 } 第4期
 県民税 }
 (普通徴収)

国民健康保険税 第7期

ひきこもり家族教室

時 2/5(金)14:00~16:00
場 知多保健所(八幡)
因 「ひきこもっている人への理解と関わり方について」をテーマにした講演と家族交流会
講師 川北稔^{かわきたのり}さん(愛知教育大学教育学部准教授)
対 ひきこもり状態の方の家族
料 無料
申・問 同保健所健康支援課(☎32-6211)

実技救命講習

時 2/14(日)9:30~10:40
場 八幡出張所
因 成人に対する応急手当(心肺蘇生、AEDの取り扱い、異物除去、止血法)
対 市内在住、在勤、または在学の中学生以上の方で、救命入門コ

3月 赤ちゃんの 生まれの 写真を募集

締め切りは1/27(水)
 詳しくは、市ホームページ
問 市秘書広報課(広報)

ー受講済者、または応急手当のWeb講習修了者の方

定 8人。申し込み順
申・問 1/14(木)から電話で、市消防署(☎56-0119)、八幡出張所(☎31-0191)、または旭出張所(☎43-1115)
他 受講者には修了証を交付。当日は、検温とマスクの着用にご協力ください。

環境学習講座 親子で学ぼう環境アート塾2

時 2/21(日)14:00~16:00
場 勤労文化会館
因 環境や自然について、楽しく学びます。
講師 宮崎喜一^{みやざき きいち}さん(ART&LIFE自然学校代表)、名川敬子^{ながわ けいこ}さん(アトリエフラワーチャイルド代表)
対 市内在住の小学生とその保護者
定 6組(1組4名まで)。申し込み多数の場合は抽選
料 30円(保険代として)
申・問 1/8(金)~21(木)に市環境政策課
他 汚れても良い服装かエプロンを持参

勤労文化会館

☎33-3600 原則月曜休館



吟剣詩舞道・日本舞踊発表会

時 2/7(日)10:00~16:30
主催 市文化協会
問 月・水・金曜日の午前中に同協会事務局(☎33-0045)

梅香るクラフトビールと 出会うライブ

時 3/27(土)17:00開演
因 市出身の若き大正琴奏者^{おだぎり}小田桐大登^{だいた}さんによる華麗な演奏です。
料 2000円。全席自由席
申・問 1/9(土)から同館でチケット販売
他 未就学児の入場不可。20歳以上の鑑賞者には岡田で製造されているクラフトビール1本をプレゼント



▲小田桐大登さん

医療法人卓グループ 介護老人保健施設 キューオーエル 〒478-0001 知多市八幡字丸根100	デイケア キューオーエル 常勤 年収 400万円~580万円 パート時給換算 1,400円~1,610円 (各種手当含む・一時金の処遇改善加算も含む時給換算)	療養室 キューオーエル 常勤 年収 460万円~650万円 (当直手当等各種含む) パート時給換算 1,600円~1,800円
	清水ヶ丘整形外科 〒478-0053 知多市清水が丘2-905	看護職 常勤 年収 400万円~580万円 パート時給換算 1,470円~1,520円 (各種手当含む)
スタッフ募集 電話連絡の上、履歴書(写真貼)を郵送して下さい。 ☎0562-33-8222 http://www.taku-m.com 医療法人卓 検索		

広告 広報ちたへ掲載する広告を募集しています。問い合わせは市秘書広報課(広報)まで

お知らせ

※掲載内容は12月21日時点。
今号に掲載した内容は、新型コロナウイルス感染症の影響に伴い、変更となる場合があります。

時…日時 場…場所 内…内容 対…対象 定…定員 料…参加費など 申…申し込み 問…問い合わせ 他…その他

催し

精神保健福祉相談

- 時 1/26(火)、2/18(木)、3/18(木)の15:00から
場 知多保健所(八幡)
内 精神科医師による相談
対 心の悩みを持つ方とその家族や関係者
定 各日3人。申し込み順
申・問 同保健所健康支援課(☎32-6211)

介護保険事業計画推進委員会 傍聴

- 時 1/29(金)14:00から
場 東海市しあわせ村(東海市荒尾町)
定 10人。申し込み順
申・問 1/8(金)~22(金)に知多北部広域連合事業課(☎052-689-2263)
他 傍聴時は、マスク着用や手指消毒、咳エチケットにご協力ください。

認知症講演会

- 時 1/30(土)14:00~16:00
場 勤労文化会館
内 認知症高齢者のJR列車事故による訴訟を経験した高井隆一^{たかいりゅういち}さんの講演会
対 どなたでも
定 100人。申し込み順
料 無料
申・問 1/27(水)までに市長寿課

介護サービス利用に関する法律相談

- 時 2/4(木)13:30~16:30
場 東浦町役場(東浦町大字緒川)
内 介護サービスの利用で生じた事業者とのトラブルで、法律問題を含むものを弁護士に相談できます。
相談員 知多北部広域連合顧問弁護士
対 同連合から要支援、または要介護の認定を受けた被保険者とその介護者の方
定 6人。申し込み順
申・問 1/8(金)~22(金)の平日8:30~17:00に相談内容を明らかにして同連合(☎052-689-1651)

朝倉駅前第1自転車駐車場の廃止

朝倉駅周辺整備事業に伴い、3/31(水)をもって下図の第1自転車駐車場を廃止します。

4/1(木)からは現在の第2自転車駐車場、または第3自転車駐車場をご利用ください。ご理解とご協力をお願いします。

問 市市民協働課(交通・防犯)

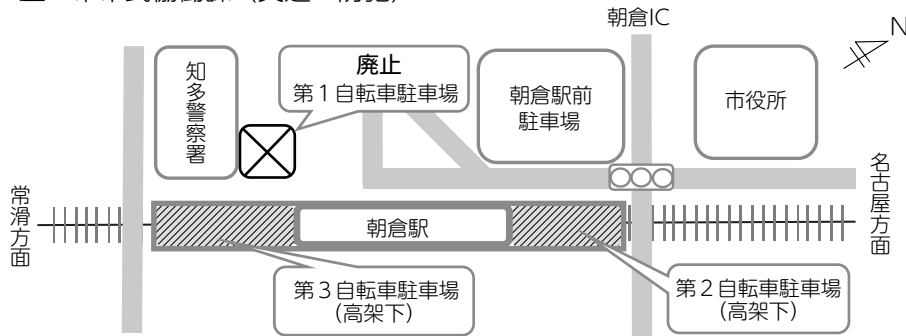

ありがとう

「ステキなお墓ができたね」
そう言われる、お墓づくりのことなら

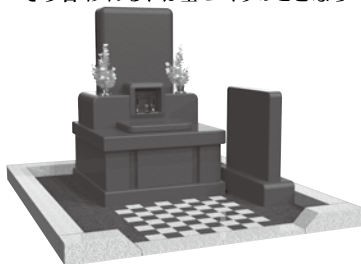

創業昭和2年

知多市大興寺の

お墓ディレクターと熟練職人のいる専門墓石店

石の店 いながき

知多墓園を再現したショールーム完備

1. 工事規定に合格するサイズが確認できる
2. お墓づくりに必要な総予算がよく分かる
3. さわって・歩いて・しゃがんで・体験できる

まずは電話で相談したいお客様は

フリーダイヤル

0120-1483-22

FAX. 0562-56-5223 E-mail/info@stone-world.co.jp

「知多市大興寺字長根90-1」とカーナビに入力して下さい

お電話で(10時~17時)

水曜・第13.5木曜日定休

24時間受付

車で来店

- お墓じまい
- お墓の引っ越し
- クリーニング
- ペイント入れ直し
- コーティング
- 戒名の追加彫刻
- 修理、改修工事
- 墓石用地震ゲル
- 納骨式サポート
- 各宗納骨袋販売

広告

広報ちたへ掲載する広告を募集しています。問い合わせは市秘書広報課(広報)まで

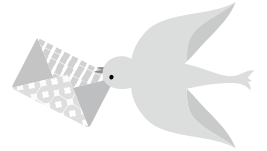

局番案内 31,32,33,34,35,36,39,51,54,55,56,57,74,77,87は0562 42,43,44は0569

市有財産の売却

土地・建物（一般競争入札）

物件・予定価格（最低売却価格）
下表のとおり（物件番号02-1）

入札保証金 入札に参加する方は、
入札保証金として入札金額の100
分の5以上の金額を市の発行する
納付書で入札書提出までに納付

入札受付期間 1/18(月)～2/10(水)
の平日8:30～17:15（12:00～
13:00を除く）。郵送不可

提出書類 入札書（封入済みのもの）
▽市普通財産一般競争入札参加申
込書▽誓約書▽返信用封筒（住
所・氏名を記入の上、84円切手を
貼付したもの）▽入札保証金納入
時の納入通知書兼領収証書の写し
▽証明書類（法人の場合：履歴事
項全部証明書・印鑑証明書、個人
の場合（共有で入札する場合は全
員分）：住民票の写し・身元（身
分）証明書・印鑑登録証明書）▽
代理人により申し込む場合は委任
状▽共有で申し込む場合は代表者
届

一般競争入札

物件 番号	土地所在地	登記 地目	登記 地積	実測 地積	予定価格 (最低売却価格)
02 -1	南粕谷4丁目90番	宅地	2003.05㎡	1997.77㎡	8161万円
	建物種別など	建築年	延床面積		
	RC造2階建始め3棟	昭和50年ほか	1285.43㎡		

公募（先着順）

物件 番号	土地所在地	登記 地目	登記 地積	実測 地積	売却価格
02 -2	南粕谷1丁目20番323	宅地	90.55㎡	90.13㎡	973万円
	南粕谷1丁目20番324	宅地	294.33㎡	296.03㎡	
	合計	2筆	384.88㎡	386.16㎡	
02 -3	長浦3丁目339番	公衆用道路	1.23㎡	1.23㎡	285万円
	長浦3丁目340番1	公衆用道路	119㎡	119.72㎡	
	合計	2筆	120.23㎡	120.95㎡	

開札日時 2/12(金)14:00から

開札場所 市役所

☎・☎ 市財政課

☎ 入札参加資格など詳細は同課で
配布する要領を参照。要領は市ホ
ームページからも印刷可

土地（公募による売却）

物件・売却価格 下表のとおり（物
件番号02-2、02-3）

募集期間 2/10(水)までの平日8:30
～17:15（12:00～13:00を除く）。
郵送不可。売払物件が売却された
時点で終了

提出書類 市普通財産売払（公募）
申込書▽誓約書▽証明書類（法人
の場合：履歴事項全部証明書・印
鑑証明書、個人の場合（共有で入
札する場合は全員分）：住民票の
写し・身元（身分）証明書・印鑑
登録証明書）▽代理人により申し
込む場合は委任状

☎・☎ 市財政課

☎ 申込資格など詳細は同課で配布
する要領を参照。要領は市ホーム
ページからも印刷可

税のコーナー

償却資産の申告を

固定資産税は、土地や家屋のほか、
償却資産（機械装置、店舗設備、駐
車場の舗装、太陽光発電設備などの
事業用資産）にも課されます。

償却資産を所有している方（個人
営業、農業、不動産賃貸業の方も含
む）は、その多少や異動の有無にか
かわらず、賦課期日（1/1）現在、
所有している資産を所在地の市町村
長に申告する必要があります。

3年度の償却資産申告書の提出期
限は2/1(月)です。

なお、昨年中に事業を開始した方
や引き続き事業を行っている方で、
申告書が届いていない方は、市税務
課まで連絡してください。

また、地方税共同機構が運営する
地方税ポータルシステム（eLTAX）
でも申告できます。

☎ 同課

リサイクルプラザ

☎55-0300



土日の資源の受入は9:00～11:30

発酵堆肥化材づくり講座

☎ 1/19(火)10:00～12:00

☎ EM菌を利用して発酵堆肥化材
を作ります。

☎ 20人。申し込み多数の場合は
抽選

¥ 100円

☎ 1/8(金)まで

今月の相談コーナー1月

費用は無料。秘密は厳守。新型コロナウイルス感染症の影響に伴い、窓口の利用を制限、または閉鎖する場合があります。※は予約制です。

相談名	内容	日程	時間	相談場所など	問合せ	
※ 法律相談	法律の専門知識を必要とする相談 (相談は年度間に1回だけ可。事案によっては相談できない場合あり)	6日(水) 20日(水) 予約は8日から 2月3日(水) 予約は1月22日から	10:00~12:00 13:00~16:00 (予約受付) (8:30から)	市役所 (☎0562-33-3151(代表))	学校教育課 (相談専用) (☎0562-32-8070)	
心配ごと相談 (人権・行政相談)	家庭内や近所のもめ事、いじめなどの相談、および国、県、市などへの苦情、意見、要望	4日(月)、18日(月)	9:00~11:30			
外国人相談	日常生活におけるいろいろな問題の相談	毎週(月)・(火) 毎週(木)・(金)	9:00~12:00 13:00~16:00 9:00~12:00			
行政書士相談	官公署の書類作成などに関する相談	12日(火)	13:00~15:00			
市民相談	日常生活におけるいろいろな問題の相談	(月)~(金)	9:00~12:00 13:00~17:00			
教育相談	障がいのあるお子さんの就学相談、いじめ、不登校などの各種教育についての相談		8:30~12:00 13:00~17:00			
消費生活相談	悪質商法や契約のトラブルに関する相談	毎週(月)・(火)・(木)・(金) 火曜日が休日ときは翌日	10:00~12:00 13:00~16:00			商工振興課
※ 多重債務・相続登記相談	市内司法書士による債務に関する相談	偶数月第2(水) 休日のときは翌日	13:00~15:00			
ふるさとハローワーク	求人情報の提供や職業相談など	(月)~(金)	9:30~12:00 13:00~17:00			
若者の職業・自立支援相談	若者の社会的自立や就職などの支援	13日(水)	14:00~16:00			
※ 年金相談	厚生年金や国民年金に関する相談	22日(金) 予約は4日から	9:45~12:00 13:00~15:15	保険医療課		
納税相談・収納窓口	市税などの納付が困難な方のための相談	21日(木) 24日(日)	17:15~19:00 8:30~12:00	収納課		
ひとり親家庭自立支援相談	ひとり親家庭の子育てや就労などの相談	(月)~(金)	9:00~12:00 13:00~16:30	子ども若者支援課		
障がい者虐待相談	障がい者虐待に関する相談、支援		8:30~17:15	福祉課		
※ 子ども・家庭相談	家庭児童相談員や保育士による相談 臨床心理士による相談		9:00~16:00 10:00~15:00	子育て総合支援センター (☎0562-54-1200)		
在宅介護相談	高齢者の保健や医療、福祉に関する相談	(月)~(金)	8:30~17:15 ※上記以外でも受付	高齢者相談支援センター (☎0562-54-1211)		
高齢者虐待相談	高齢者の虐待に関する相談や支援、通報		8:30~17:15 ※通報だけ上記以外でも受付	高齢者虐待相談センター (☎0562-54-1211)	市役所 長寿課	
※ 成年後見利用相談	認知症などの理由で契約や財産の自己管理ができない場合の相談		9:00~17:00	福祉活動センター (☎0562-39-2663)		
※ 在宅医療・介護連携相談	在宅医療に関する相談、支援	(月)~(金)	9:00~16:00	在宅ケアセンター (☎0562-54-4500) 必要に応じて自宅に訪問		
障がい者相談	障がいのある方の日常生活での困りごとや制度に関する相談		9:00~17:00	障がい者相談支援センター (☎0562-54-4800)		
※ 障がい児相談	障がいのある児童の生活や制度などに関する相談		9:00~17:00	障がい児相談支援事業所 (☎0562-54-4502)		
※ 若者サポート相談	ひきこもりや不登校、ニートに関する相談	毎週(木)	13:00~16:00	青少年会館 (☎0562-36-2960)		
※ 若者就労カウンセリング	ひきこもりやニートなどで悩む若者の就労に関する相談	毎週(水)	10:00~16:00			
健康相談	心身の健康に関する相談	(月)~(金)	9:00~17:00	保健センター (健康推進課・☎0562-54-1300)		
※ 女性のためのカウンセリング	女性カウンセラーによる女性の諸問題や悩み、DVなどの面接相談	7日(木)、14日(木) 21日(木)、28日(木)	10:00~16:30 13:30~20:20	男女共同参画センター (ふれあいプラザ内) (☎0562-56-6305)		
※ NPO・市民活動相談	市民活動を始めたい方や、団体の組織化、運営の相談	毎週(水)	13:00~16:00	市民活動室 (市民活動センター内・☎0562-31-0381)		

食改さん考案!

お家でできる おすすめ梅レシピ



梅入りおぼろ豆腐汁

ショウガの辛味成分は血行を良くして体を温めるため、冷え性の改善に役立ちます。また、代謝を上げる働きもあり、脂肪燃焼効果も期待できます。ショウガを効かせた「梅入りおぼろ豆腐汁」を食べて、寒い冬を乗り切りましょう。

材料 (4人分)

木綿豆腐200g、豚もものひき肉65g、なめこ65g、細ネギ(小口切り)2本、とろろ昆布12g、梅干し(塩分濃度8%)2個、ショウガ(おろす)1片、だし汁2と2/3カップ
 A(酒大さじ2/3、みりん大さじ2/3、薄口しょうゆ大さじ2/3)
 B(片栗粉大さじ2/3、水大さじ1と1/2)



栄養価 (1人分)

エネルギー108kcal、塩分1.2g

作り方

- ①木綿豆腐は水切りし、ボウルに入れて泡立器で細かくつぶす。
- ②なめこはザルに入れて流水で洗う。
- ③梅干しは種を取り、粗く刻んでおく。
- ④だし汁の半量を火にかけ、Aと豚もものひき肉を加える。ほぐしながら火を通し、①、②と残りのだし汁を加える。
- ⑤Bを合わせて水溶き片栗粉を作り、少しずつ加えながらとろみをつける。
- ⑥ネギを加えて火を止め、器に盛り付ける。
- ⑦とろろ昆布と梅干しを浮かせ、ショウガ(おろし)を添える。

番組放送のお知らせ

デジタル12ch知多メディアネットワーク

(①1/1~14②1/15~31)

ほっとラインちた 9:00~、15:00~、21:00~

- ①知多木綿ができるまで
- ②みんながみんなに思い出遊具寄付事業の紹介、市内の公園紹介(再放送)

◎暮らしの情報ちたあ知つとる?(文字情報)

- ・番組DVDの貸し出しは秘書広報課(広報)、中央図書館
- ・YouTube「知多市広報公式チャンネル」でも公開中

ハローとうかい 8:30~、14:30~、20:30~

- ①洋ラン魅力発信プロジェクト(再放送)
- ②自宅でできる確定申告(再放送)

スマイルおおぶ 8:45~、14:45~、20:45~

- ①たばこによる健康被害のないまちを目指して(再放送)
- ②地域の安全は地域で守る(再放送)

あったかいまち ひがしうら 9:15~、15:15~、21:15~
暮らしに役立つ内容を文字情報でお届けします

市公式SNSで情報を発信しています

市の魅力を動画で紹介しています

YouTube



市の重要なお知らせをお伝えしています

LINE



市政情報や災害情報などを素早く発信しています

Instagram

Facebook

Twitter



ぜひ登録してね



今号の表紙

明けましておめでとうございます。今年初めての表紙を飾るのは、新春特集でご紹介した、コロナに負けずに頑張っている若者たちです。コロナ禍の中でも夢や目標に向かって挑戦する若者たちを応援したいですね。

なお、表紙のキャッチコピーは安田さんが「自分の好きなことを続けてずっと輝いてほしい」と思いを込め考案したものです。