



大きな笑顔咲きました

コロナに負けない 自宅でできる健康づくり

緊急事態宣言
愛知県は特定警戒都道府県に指定されました
自分のため、みんなのため、大切なひとのため、
一人ひとりが、感染症対策に努めましょう

～運動編～

不要不急の外出を控えることで、自宅にいることが増えています。

2週間の寝たきりにより失う筋肉量は、7年間に失われる量に匹敵するといわれています。

毎日の生活の中で体を動かす機会を作り、運動不足や体力の低下を防ぎましょう。

■座っている時間を減らしましょう！

テレビのコマーシャル中に足踏みするなど、立ったり歩いたりする時間を増やしましょう。

1・2・3・4
と数えながら

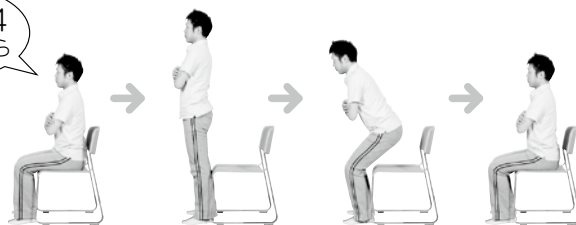

椅子からの立ち上がり

目安:10回

※体力に合わせて行いましょう

- ①4秒かけて立ち上がる
- ②4秒かけて座る

■筋肉を維持しましょう！

ラジオ体操やスクワットなど自宅でできるような運動は筋肉の衰え防止に役立ちます。

■NHK「ラジオ体操」

○ラジオ第1 午前6時30分（毎日）

○ラジオ第2 午後0時（月曜～土曜日）

■日の当たるところで散歩などの運動をしましょう！

外出はあまりできませんが、散歩などの運動はおすすめです。ただし、人混みは避けましょう。

膝を伸ばす運動

目安:左右の足 各10回

つま先を自分の
方に向けながら



- ①4秒かけて膝を伸ばす
- ②4秒かけて元の位置まで下ろす

※足の重りはなくても構いません

～食事編～



■1日3食とりましょう

1食でも欠けると1日に必要な栄養素がとれません。間食は量と時間に気を付けましょう。

■バランスの良い食事をとりましょう

主食（ごはん、パンなど）、主菜（肉、魚、豆製品など）、副菜（野菜、海藻、きのこなど）の3つをそろえましょう。

■カルシウムを意識してとりましょう

毎日コップ1杯の牛乳を飲むよう心がけましょう。

※詳細は市ホームページへをご覧ください。

新型コロナウイルス感染症に関する情報は、市ホームページでお知らせしています。



新型コロナウイルス感染症に関する相談先

知多市・新型コロナ相談窓口

☎0562-36-2674

受付時間 9時～17時（土日、祝日を除く）

●市民の皆さんからの疑問や不安に対する相談

愛知県・県民相談総合窓口（コールセンター）

☎052-954-7453

受付時間 9時～17時

●医療に関する相談はこれまでどおり、一般相談窓口、および帰国者・接触者相談センターなどで受け付け

帰国者・接触者相談センター（愛知県知多保健所）

☎0562-32-1699

受付時間 9時～17時

夜間、土日、祝日もオンコール（24時間）体制

●感染が疑われる場合の相談

ちょうどいいまちニュース

全国ミニバスケットボール大会出場 2月27日



木村秋音さん(八幡小6年)、平野凜さん(新知小4年)、葉山はづなさん(同小6年)、竹内乃愛さん(同小6年)、浜田美愛さん(旭北小4年)、棚橋奏乃さん(南粕谷小4年)が報告

岡田小が知多木綿体験コーナーをプロデュース 2月23日



岡田小学校の児童が作成した消しゴムはんこを使って、80人以上の来場者が知多木綿のオリジナルハンカチづくりを体験



市民の情報交換広場 ふゆうちゃん掲示板



6月16日号掲載分の投稿は、5/7(木)～11(月)です。申し込み順。期間外の応募は掲載できません。

掲載した内容は、新型コロナウイルス感染症の影響に伴い、変更となる場合があります。詳細は各問い合わせ先へ確認してください。

アグリランド菜園 サークルメンバー募集

場所消防署八幡出張所の近く 内容11人の仲間で畑仕事の合間に野菜作りやおいしい食べ方について情報を交換しています。とれたて

の旬の野菜や無農薬野菜のおいしさが味わえます 問合せ田辺 [REDACTED]

天然石を使った創作アクセサリー展

日時5/27(水)～6/6(土)の10:00～17:00。6/1(月)・2(火)は休館 場所ちっちな美術館

ミュゼ 内容高山市在住の八木優子さんが天然石を使って制作したネックレスやブレスレットなど約300点を展示 問合せ同館 [REDACTED]



投稿お待ちしております

市内で市民が開催するものに限り、営利目的、政治・宗教活動、公序良俗に反するものは除く。応募多数の場合は申し込み順で掲載し、掲載の可否は通知しません。同一記事の再掲は不可。原

稿を省略する場合あり。

〒478-8601知多市役所 秘書広報課(広報) F A X 0562-33-8297 Eメール kouhou@city.chita.lg.jp



第6次知多市総合計画

重点戦略と連携・協働の取り組みについて

問合せ

企画情報課
(企画統計)

連携・協働の推進

人口が減り、少子高齢化が進む中で、地域課題や生活課題は多様化しています。これからも市民の皆さんが幸せな暮らしを送りつづけるために、さまざまな主体が連携、協働することが大切です。

「理想の未来」の実現に向けて、市民やコミュニティ、NPO、事業者、行政などが、協力し合って取り組みを進めていきます。

また、持続可能な社会を目指して、まちづくりに関わる人たちがそれぞれが、得意なことを生かしながら、将来を見据えた取り組みを進めていきます。

第6次知多市総合計画で描いた「理想の未来」（広報ちた4月1日号掲載）の実現に向けて、重点的に取り組む「ひとづくり」「あんしんづくり」「にぎわいづくり」を3つの基本目標として掲げ、それぞれに関連する施策を政策としてまとめ、重点戦略としています。

重点戦略は、優先的に取り組む政策であり、その実現に当たっては、個別に施策を推進するだけでなく、分野横断的に関連性を持たせながら進めていきます。

基本目標1 ひとづくり

未来を担う子どもを地域全体で支えるとともに、子どもを健やかに育てることができる環境や切れ目のない支援を整え、子育て世帯に選ばれるまちを目指します。

ひとづくりを通じて、地域への関心を高め、地域のために行動する市民を増やすことで地域への愛着が生まれ、さらなる活動が生まれるなど、まちづくりの好循環を導きます。



基本目標2 あんしんづくり

人と人がつながり、地域で支え合うことにより、暮らしの安心感を高めるとともに、誰一人社会から孤立せず、適切な支援を受けられる体制を整えます。

災害時だけでなく、日々の暮らしも、人やまちのつながりを大切に、自助、互助、共助、公助による連携を強化し、市民協働により安心して暮らせるまちづくりを進めます。



基本目標3 にぎわいづくり

長年築いてきた緑園都市に磨きをかけ、快適な住環境を整備すること、地域に新たな仕事をつくること、買物や食事の利便性を高めること、また、イベントや観光などの楽しみを創出することなどを連携して進めます。

暮らしの満足度を高め、定住人口の増加を図り、これからも知多市で暮らし続けたい、知多市で暮らしてみたいと感じることができるまちづくりを進めます。



梅香る わたしたちの緑園都市

重点戦略の体系

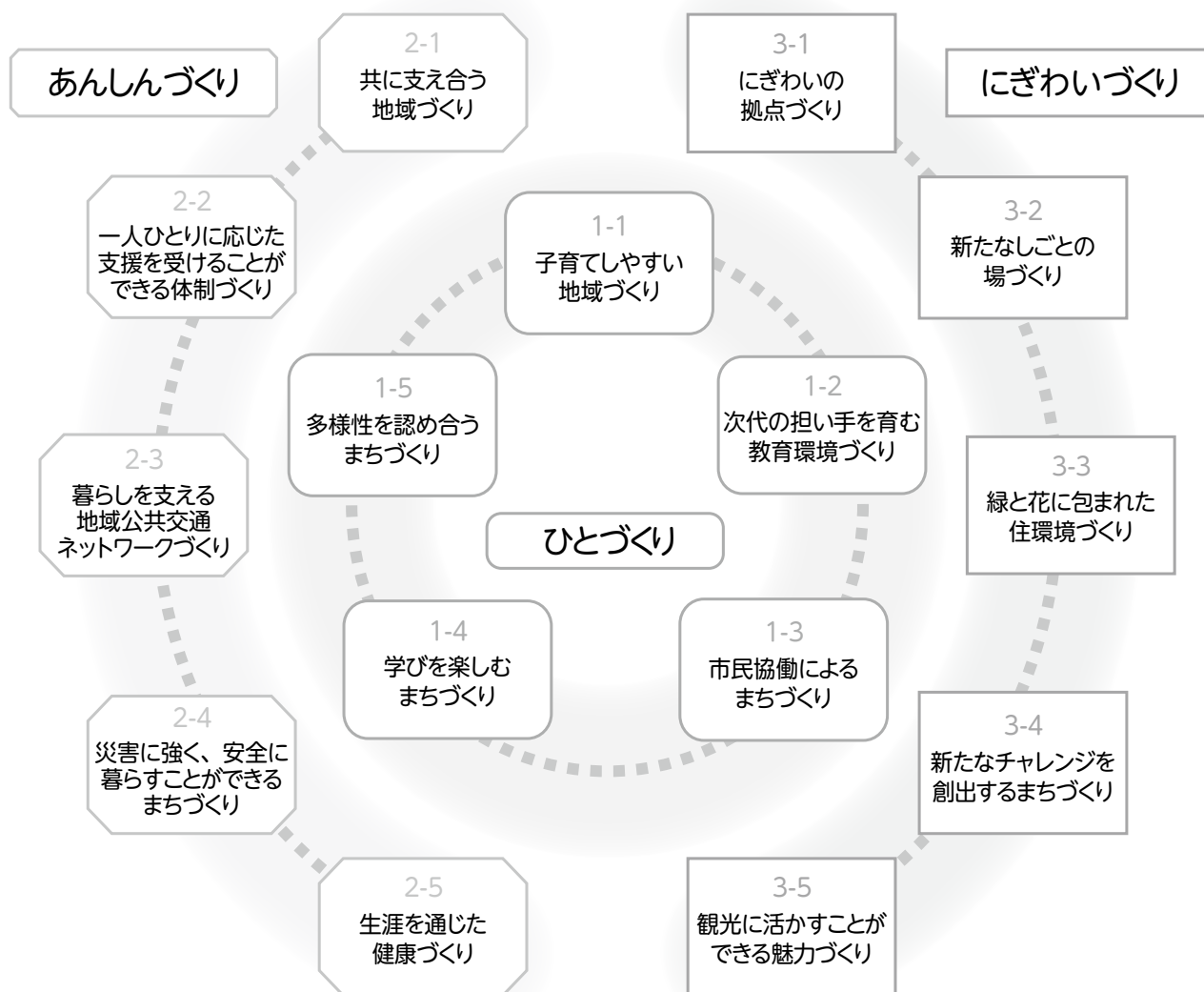

50周年カウントダウン写真を大募集 !!

問合せ 秘書広報課（広報）



知多市制施行50周年を市民の皆さんとお祝いするため、5月24日から50周年を迎える9月1日まで、カウントダウンを行う写真を募集します。

掲載内容 市公式SNS (Facebook、Twitter、Instagram) で、応募いただいた写真を掲載します。なお、掲載の可否は通知しません。応募者多数の場合は抽選とします。

募集期間 5月1日(金)～8月23日(日)

応募資格 どなたでも

応募点数 個人、団体は問わず、何点でも応募できます。

応募方法 A4サイズ程度の白い紙（カウントダウンの日数の記載は不要）を持って撮影した写真データ（100KB～2MB）、応募者の名前、住所、一言メッセージ（20文字以内）を同課（広報）宛てにメール（kouhou@city.chita.lg.jp）で提出してください。

プレゼント 写真を掲載した方（団体の場合は代表者）の中から抽選で50人に、50周年記念グッズをプレゼントします。当選結果は、発送をもってかえさせていただきます（発送は10月ごろを予定しています）。

その他 詳しくは、市ホームページをご覧ください。市公式SNSへの登録もお願いします。





2年度 委員などの紹介

(敬称略)

駐 在 員															
荒	井	稲葉 順光	北 巽 が 丘	土井 篤美	岡 田	二 区 第 1	高橋 茂樹	荒	古	吉國 二郎	北 巽 が 丘	高尾 章弘	二 区 第 2	永井 英明	
堀	之	内 早川 敏弘	南 巽 が 丘	宮嶋 正俊		三 区 第 1	大野 辰己	廻	間	久野 誠一	西 巽 が 丘	工藤 健男	三 区 第 2	永井 正人	
中	島	小嶋 康平	井 洞	伊藤 清和		長 浦	石井 秀典	中	小	根 深谷 尚義	佐 南	新海 健	日 長 一 区	林 茂樹	
浜	小	根 松下 道夫	東 谷	加藤 郁由		日 長 二 区	中井 秀武	西	平	井 稲熊 孝	にしの台1・4丁目	小宮 克裕	日 長 三 区	竹内 昌史	
上	平	井 石川 繁和	にしの台2・3丁目	伊藤 涉次	新 舞 子 北	青木 誠	杉	山	石川 晴敏	梅 が 丘	中野 靖彦	日 長 台	諸岡 竜二		
八	幡	新 町	加古 純	朝 倉 町	中野 雅通	旭 桃 台	畠山 寛	寺	本	台 佐治 和雄	新 北	濱野 充二	大 興 寺	森田 雅則	
寺	本	新 町	仲本 祐司	新 中	井上 久二	新 舞 子 南	城山 敏博				新 知 台	近藤 堅司	新 舞 子 台	峯神 慎	
つつしが丘	1 丁目 第 1	杉江 俊彦	新 三	花井 淳幸	新 舞 子 根	丹羽 照幸				新 南	安永 政之	大 草	松井 博直		
	1 丁目 第 2	堤 誠三	新 南	安永 政之	北 粕 谷	竹内 敏男				新 知 東 町 1 丁目	大城 勝彦	南 粕 谷	江端 清明		
	2 丁目 第 1	早川 昌伸	新 知 東 町 2 丁目	及川 一男	南 粕 谷 1 丁目	久保 英二				新 知 東 町 3 丁目	中津 拓也	南 粕 谷 2 丁目	石井 秀典		
	2 丁目 第 2	坂本 定幸	新 六	上元 謙二	南 粕 谷 3 丁目	石井 秀典				新 七	渡辺 和浩	南 粕 谷 4 丁目	又田 実		
	2 丁目 第 3	田中 雅江	新 一 区 第 1	竹内 幸三						新 一 区 第 2	矢野 修司				
	3 丁目	加藤 悦子	新 一 区 第 2	矢野 修司						新 一 区 第 3	本村 正則				
	4 丁目 第 1	松本喜美子													
4 丁目 第 2	島 惣一														
八	幡	台 山本 浩三	岡 田	一 区 第 1	竹内 幸三			亥	新	田 佐藤 充	岡 田	一 区 第 2	矢野 修司		
	原	千賀 昇二	岡 田	一 区 第 3	本村 正則										
土木専門委員															
荒	井	牧岡 春樹	古 見	竹内 弘行	日 長 一 区	吉川 眞博	堀	之	内 花井 計夫	佐 布 里	富田 重春	日 長 二 区	中井 秀武		
廻	間	田中 均	岡 田 一 区	竹内 誠	日 長 三 区	竹内 昌史	中	島	平松 茂		戸崎 達哉	新 舞 子 北	青木 誠		
上	平	井 森田 孝		竹内 康成	新 舞 子 南	城山 敏博	亥	新	田 山口富士雄		大 草	松井 博直			
北	巽 が 丘	青木 正剛		竹内 稔	羽 根	丹羽 照幸	朝	倉	加藤 光夫		北 粕 谷	竹内 敏男			
		石川 幹邦	岡 田 二 区	竹内 祥泰	南 粕 谷	江端 清明			永井 清俊	岡 田 三 区	松村 雅邦	大 興 寺	森田 雅則		
		大橋 宏充	長 浦	永井 達彦			古	見	西尾 幸弘		石井 秀典				

スポーツ推進委員							
全市	委員長	高橋 猛敏	つつじが丘地区	佐藤夕貴子	旭北地区	中山 宗也	
	副委員長	木屋 恵津子 新海 正隆	新田地区	坂本 吉郎 工藤 留美		青木 健二	
	八幡地区	山本 佳枝 森脇 丈寛 安藤 芳徳	佐布里地区	濱嶋 義則 浅野 めぐみ	旭東地区	名取 和成 石田 賢二	
新知地区			神蘭 伸二 鶴田 誠	旭南地区	中村 博利 近藤 秀華		
つつじが丘地区	平手 雅哲 蜂矢 雅宏	岡田地区	今野 透 竹内 隆弘	南粕谷地区	土井 忍 田上 忍		
スポーツ委員							
八幡地区		佐布里地区			旭北地区		
早川 駿介 平松 武子 前野 宮弘 加藤 弘幸 山本 真一 奥村 彰浩 市来 貴昭 小嶋 稔	菊下 慎二 坂川 美成 早村 義幸 大神 正博 中尾 英二 大西 直和	河村 和亮 中嶋 英勝 澤村 明悦	江田 幸恵 村瀬 佳子 伊藤 義弘	竹口 健一 中島 幸美 辻 吉広 秋元 満義 武藤 香代	山本 英生 矢島 宣美 早川 康裕		
つつじが丘地区		新知地区			旭東地区		
興梠 昭二 村中 五郎 植田 順子 野田 末男	寺本 一郎 新後 留巳 堂 愛	加藤 雅己 富田 幸生 萩谷 永子 山田 昌生	加藤 和竜 磯羽 弘貴 和田 孝正 山田 晴	田中 淳也 中畑 悠樹 余語 善仁 江杉 江子	石井 由香 内村 博海 森田 英樹		
新田地区		岡田地区			旭南地区		
今川 貴之 加藤 洋一 福島 寿美代 正躰 絵美人 本郷 雅人 阿知 波真里	山口 勝利 近藤 優祐 阿南 由美子 阿部 大輔 玄 番 弘 栄	山本 達也 太田 佳代 中村 章一 竹内 万典	隈原 たみ子 木下 友喜 岩崎 真寿美 竹内 友秀	新美 雅子 松本 実充 平野 信大 石井 大助	伊藤 英貴 犬塚 弓桂 竹内 万人		
					南粕谷地区		
					鈴木 明広 石井 千夏 是本 和則 川口 陽平	村上 祐香 佐藤 美保 森崎 敏洋	

生涯学習地域推進員
市教育委員会では、各コミュニティから推薦された方を、生涯学習地域推進員に委嘱しています。

推進員の皆さんには、放課後子ども総合プラン地区実行委員会への参加、地域の学校支援ボランティア活動のサポートなど、地域の生涯学習の推進に協力していただいています。

各地域の推進員は次の方です。

学校評議員
学校長に推薦された学校評議員を、各小中学校に3人ずつ委嘱しています。

評議員の皆さんには、学校行事への参加、学校長の学校運営に関する相談、学校への情報提供のほか、児童・生徒が地域の行事などで活動しやすい環境づくりなどに協力していただいています。

問合せ 学校教育課
生涯学習地域推進員

知っていますか？
学校評議員と
生涯学習地域推進員

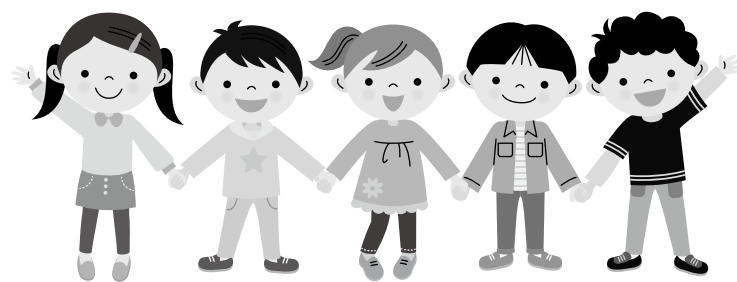

八幡 大橋真人、つつじが丘 永井敬三、東部 舟橋佳延、佐布里 新海健、新知 近藤広志、岡田 神林由己夫、内徳得、旭北 門井エツ子、旭東 門井エツ子、旭南 青木利和、南粕谷 酒井たまる。敬称略
問合せ 生涯学習課



市民参画手続制度 2年度実施予定の案件

問合せ 企画情報課
(企画統計)

実施予定の案件

2年度に予定する市民参画手続の案件は左表のとおりです。

案件の内容、手法、意見の募集期間などの詳細は、実施時に、その都度お知らせします。

皆さまからの意見などを待ちしています。



事業や計画を決定する過程で、市民の皆さんの意見や意向をお聴きし、政策などには生かすための仕組みとして、市民参画手続制度があります。

制度の詳細は、市ホームページで見ることができま

案件名	市民参画手続の手法	実施予定	担当所管
次期行財政改革プランの策定 少子高齢化の進行など、社会状況の変化に伴う新たな行政課題へ対応するため策定するもの	パブリックコメント	12月～3年1月	企画情報課
第11次知多市交通安全計画の策定 交通安全対策基本法の規定により、愛知県交通安全計画に基づき、市内の交通安全対策を推進するための基本方針として策定するもの	パブリックコメント	12月～3年1月	市民協働課
第4次知多市地域福祉計画の策定 社会福祉法に基づく計画として、地域福祉の推進に関する方策を総合的に示す計画を策定するもの	保健福祉審議会	7月～3年2月。 3回程度	福祉課
	パブリックコメント	12月～3年1月	
第4次知多市障がい者計画の策定 障害者基本法に基づく計画として、障がい者施策に関する基本的な計画を策定するもの	保健福祉審議会	7月～3年2月。 3回程度	福祉課 子ども若者支援課
第6期知多市障がい福祉計画の策定 (第2期障がい児福祉計画を含む) 障害者総合支援法と児童福祉法に基づく計画として、障がい福祉サービスや障がい児支援などの提供体制を確保するための計画を策定するもの	パブリックコメント	12月～3年1月	
知多市高齢者保健福祉計画第8次改訂の策定 高齢者が住み慣れた地域で安心して暮らし続けることができる社会を実現するため、高齢者の総合的な支援に関する計画を策定するもの	アンケート	6月～7月	長寿課
	保健福祉審議会	7月～3年2月。 3回程度	
	パブリックコメント	12月～3年1月	
知多市男女共同参画行動計画ウイズプランⅢの策定 男女共同参画社会基本法に基づく計画として、新たな行動計画の基本的な方針を策定するもの	パブリックコメント	12月～3年1月	若者女性支援室
第3次知多市環境基本計画の策定 環境の保全に関する施策を総合的かつ計画的に推進するため、策定するもの	環境審議会	9月～3年1月。 3回程度	環境政策課
	パブリックコメント	12月～3年1月	
知多市観光振興計画の策定 社会情勢の変化に対応し、観光振興を計画的に推進するため策定するもの	パブリックコメント	12月～3年1月	商工振興課
知多市都市計画マスタープランの策定 適正な市街化区域編入や土地利用の誘導を図るため、都市計画の基本的な方針を策定するもの	パブリックコメント	10月～11月	都市計画課
知多市立地適正化計画の策定 人口減少、少子高齢化が進むことが予測されることから、持続可能な都市の形成を目指すために策定するもの	パブリックコメント	10月～11月	
(仮称) 知多市空家等の適正管理に関する条例の制定 空家等の適正な管理に関する意識向上を図るとともに、空家等による悪影響から地域住民の生活を守るため、条例を制定するもの	パブリックコメント	6月～7月	
知多市水道事業基本計画(知多市水道ビジョン)の策定 水道事業の「安全」「強靱」「持続」のそれぞれの観点から地域の実情と将来の見通しを踏まえた施策目標を設定し、実現に向けた計画を策定するもの	パブリックコメント	12月～3年1月	水道課
知多市生涯学習まちづくり推進計画の策定 笑顔の循環によるまちづくりを目指し、生涯学習の総合的かつ効果的な推進計画を策定するもの	アンケート	4月	生涯学習課
	パブリックコメント	12月～3年1月	
第2次知多市スポーツ推進計画の策定 スポーツ基本法に基づき、スポーツ推進に関する基本的・統合的な計画を策定するもの	スポーツ振興推進委員会	10月～3年2月。 2回程度	生涯スポーツ課
	パブリックコメント	12月～3年1月	



介護保険コーナー

問合せ 長寿課、または知多北部広域連合事業課 (☎052-689-2263)

利用者負担の軽減

利用者負担の軽減制度を利用するためには、すでに認定を受けている方も、更新が必要ですので、長寿課で手続きをしてください。

特定入所者の

介護(介護予防) サービス費軽減制度

所得の低い方の施設利用が困難にならないように、所得に応じた利用者負担段階によって負担限度額が決められ、食費、居住(滞在)費が軽減されます。負担限度額を超えた分は、特定入所者介護(介護予防) サービス費が支給されます。

※要件は、本人・世帯全員・別世帯の配偶者が住民税非課税。預貯金などの額が単身で1000万円以下、夫婦の場合2000万円以下

社会福祉法人などの

低所得者負担軽減制度

著しく生計が困難な方がサービスを利用する場合に利用者負担を軽減する社会福祉法人があります。

災害などによる

利用者負担減免制度

次の場合、介護サービスなど(介護予防・日常生活支援総合事業は一部対象外)を利用した際の利用者負担額が減免されることがあります。

- ・災害などによって、住宅、家財に半壊以上の損害を受けたとき
- ・主たる生計維持者が死亡した場合で、生計が著しく困難となったとき
- ・疾病、障がいなどによって主たる生計維持者の年間所得見込額が前年の2分の1以下に減少する場合で、生計が著しく困難

となったとき

知多北部広域連合の

利用者負担減免制度 (知多北部広域連合の被保険者だけ)

介護保険料の所得段階が

第1、第2、第3段階の方

で、次の減免対象要件に該当する場合、介護サービス

など(介護予防・日常生活

支援総合事業は一部対象外)

を利用した際の利用者負担

額が減免されます。

①要件(全てに該当)

・世帯の年間合計収入が98

万円(世帯員が2人以上

の場合は、1人当たり32

万円加算した額)以下

・住民税課税者に扶養されて

いないこと

・預貯金が350万円(世

帯員が2人以上の場合は、

1人当たり100万円加

算した額)以下

・介護保険料を滞納してい

ないこと

②減免割合

利用者負担額のうち、介護保険料の所得段階が第1段階の方は4分の3、第2と第3段階の方は2分の1を減免(算出条件あり)



福祉用具購入費・

住宅改修費の給付制度

介護保険の被保険者で要支援、または要介護認定を受けている方が、福祉用具を購入したり、住宅改修を行ったりする場合、申請すると、その費用の一部が介護保険から支払われることがあります。住宅改修の場合は、必ず工事の前に同課

に相談してください。

高額介護(介護予防)

サービス費の支給

同じ月に利用した介護保険サービスの利用者負担額が上限額を超えた場合には、高額介護(介護予防) サービス費として同連合から支給されます。

対象となる利用者負担額は、介護サービス費用の自己負担分に限られます(福祉用具購入費・住宅改修費の自己負担分、食費・居住費、介護予防・日常生活支援総合事業の一部、日常生活費などの費用は対象外)。

高額介護(介護予防) サービス費の支給対象となる可能性がある方には、同連合から「高額介護(介護予防) サービス費等についてのお知らせ」が送られますので、同封の申請書を提出してください。

※掲載している検診、相談などは、新型コロナウイルス感染症の影響に伴い、中止する場合があります。

●母子保健・成人保健(6月) ※5/12(火)から予約受け付け。申し込み順

妊産婦歯科相談 ※随時予約受け付け	日時	6/18(木)13:30~13:45受け付け	対象	妊娠7カ月以内、産後1年以内の方
	内容	歯科健診、相談、歯みがき指導、歯周病講話	定員	10人
育児相談 (保健センター)	日時	6/17(水)9:30~10:30受け付け	対象	乳幼児
	内容	相談、身体計測	定員	9人
育児相談 (親子ひろば)	日時	(月)~(金)10:00~11:00受け付け※祝日、会場の休館日は除く	対象	乳幼児
	会場	(月)子育て総合支援センター(火)亥新田公会堂(水)青少年会館 (木)ふれあいプラザ(金)ベティさんの家旭公園体育館		
	内容	相談、身体計測	定員	3人
産前・産後 サポート相談	日時	(月)~(金)13:30~14:30受け付け※祝日、会場の休館日は除く	対象	妊産婦
	会場	(月)子育て総合支援センター(火)青少年会館(水)亥新田公会堂 (木)ベティさんの家旭公園体育館(金)ふれあいプラザ		
	内容	助産師による妊娠・出産・産後の相談	定員	3人
離乳食講習会 (後期)	日時	6/26(金)10:00~11:30	対象	元年11月生まれの乳児と保護者
	内容	子どもの栄養と生活の話	定員	30組
虫歯予防教室	日時	6/25(木)13:15~14:15受け付け	対象	就学前の幼児
	内容	歯科健診、歯みがき指導、フッ素塗布	定員	50人
こころの健康相談	日時	6/1(月)14:00~16:00	対象	市民の方
	内容	精神保健福祉士による心の健康に関する相談	定員	2人

※例年行っている「65歳口腔がん・歯周病検診」は、新型コロナウイルス感染症の影響に伴い、延期、または中止します。実施日時が決まり次第、対象の方には案内を送付します。

●予防接種

市の定期予防接種は、市内の指定医療機関と公立西知多総合病院で行っています。
 生後2カ月になる方に送付する案内と「知多市予防接種予診票綴」をよく読み、接種する医療機関と調整して、子どもの体調などに合わせて予約して受けてください。
 接種時は、「知多市予防接種予診票綴」の予診票と母子健康手帳を必ず持参してください。
 転入などで予診票のない方は、同課に問い合わせてください。

●7月の集団がん検診など ※6/1(月)8:30から予約受け付け。申し込み順

	胃がん (40歳以上) の方	乳がん ※1		子宮けいがん (20歳以上) の女性	前立腺がん (50歳以上) の男性	大腸がん (40歳以上) の方
		マンモグラフィー (20歳以上) の女性	超音波 (20~39歳の) 女性 ※2			
2(木)	午前	午前	午前	午後	午前	午前・午後
4(土)		午前・午後				
21(火)		午前	午前	午前		
22(水)		午前			午前・午後 各45人	
定員	50人	45人	申込者全員			
受付時間(午前)	8:45~11:00	9:00~11:00	9:30~11:00	10:15~11:00	8:45~11:00	
受付時間(午後)		13:15~15:00	14:00~15:00		13:15~15:00	
検診料		900円	700円	300円		

※1 受診できる乳がん検診はマンモグラフィーか超音波のどちらかです。同一年度に両方受診することはできません。
 ※2 40歳以上の方は、過去の乳がん検診で不均一高濃度乳腺、または高濃度乳腺と判定されたことのある方が対象
 その他

- ・生活保護法に基づく生活扶助を受けている方、75歳以上の方の検診料は無料
- ・個別がん検診の受診を含め、各種がん検診の受診は年度内に1回だけ
- ・授乳中、または断乳後1年未満で乳がん検診の受診を希望する方は、医療機関で受診するようにしてください。

●がん検診推進事業

特定の年齢の方を対象に、子宮けいがん検診・乳がん検診を無料で受けられるクーポン券、受診案内などを配布します。
対象 4/20現在、市内在住の方で次に当てはまる方
 ・子宮けいがん検診 平成11年4/2~12年4/1生まれの方
 ・乳がん検診 昭和54年4/2~55年4/1生まれの方
 ※対象者には、案内を郵送。無料クーポン券は市集団がん検診、指定医療機関だけで使用できます。指定医療機関は送付する受診案内をご覧ください。有効期限は、3年3/31(水)までです。

●国民健康保険特定健康診査・後期高齢者健康診査

市の国民健康保険の加入者（4/1時点）で2年度中に40歳に達する年齢以上の方と、後期高齢者医療制度に加入している方を対象に、無料で健康診査を行います。通常は案内と受診券を5月末に送付していましたが、新型コロナウイルス感染症の影響に伴い、2年度の対象者には案内と受診券を6月末に送る予定です。なお、保健センターやまちづくりセンターなどで行う集団健診は7月下旬～10月上旬の指定日に、指定医療機関で行う個別健診は7月～9月末、または10月末に実施します（公立西知多総合病院は7月～3年1月末まで実施。健診日程を変更する場合があります）。

健診項目 問診、診察、身長・体重・腹囲、血圧測定、尿、血液、心電図検査

※健診と肺がん検診兼結核検診（胸部レントゲン撮影）を同時に希望するときは、集団健診、または公立西知多総合病院での健診を受けてください。

※受診券を紛失した場合は、同課まで再発行の申し出をしてください。

健康と人の絆つくり隊

健康と人の絆つくり隊は、地域や職場などの仲間とラジオ体操を定期的に行うグループです。平成27年に活動を開始し、今年で5周年を迎えます。4/1現在、72団体、2042人の方が登録し、「身体の調子が悪くなった」「気分転換になった」「仲間との絆が深まった」との声が寄せられています。

登録条件 週1回以上定期的にラジオ体操をしている（または予定している）5人以上の団体

登録方法 登録申請書に必要事項を記入し、健康推進課へ提出。申請書は同課で配布、市ホームページからも印刷できます。

問合せ 同課（保健センター内・☎54-1300）

その他 登録された団体には、ラジオ体操のDVD、またはCDを進呈。また、参加してポイントをためた方に、記念品を進呈します。



知多市職員を募集

～自己推薦試験、土木経験者採用試験～ 問合せ 職員課

【受付期間】 5月1日(金)～17日(日)（土日、祝日を除く）。ただし、17日(日)は受け付けます。

●令和2年9月1日採用

職種区分 (一般行政職)	採用予定 人数(※1)	受験資格	
		年齢	学歴・資格など
土木 (経験者)	1人	昭和36年4月2日 以降に生まれた方	大学の土木系の学科を卒業している方で、土木に関する実務経験が通算で5年以上ある方

●令和3年4月1日採用

職種区分 (一般行政職)	採用予定 人数(※1)	受験資格	
		年齢	学歴・資格など
事務	2人	平成7年4月2日 以降に生まれた方	大学を卒業、または令和3年3月31日までに卒業見込みの方
土木	2人	平成2年4月2日 以降に生まれた方	大学の土木系の学科を卒業、または令和3年3月31日までに卒業見込みの方
土木 (経験者)		昭和36年4月2日 以降に生まれた方	大学の土木系の学科を卒業している方で、実務経験が通算で5年以上ある方

(※1) 採用予定人数は、今後の事業計画などの修正によって変更になる場合があります。

【試験日時・内容】

第1次試験 5月31日(日) 個人面接、自己PR試験(※2)、論文試験(※3)

第2次試験 6月上旬～中旬 S P I / 6月20日(土) P R個人面接(※4)、個人面接(※5)

最終試験 7月2日(木) 個人面接

(※2)(※4) 職種区分が一般行政職（事務、土木）の方だけ

(※3)(※5) 職種区分が一般行政職（土木（経験者））の方だけ

※詳細は、同課で配布する試験案内、または市ホームページを確認してください。

※今回の試験を受験する方は、本年度中に行う他の知多市職員採用試験には応募できません。

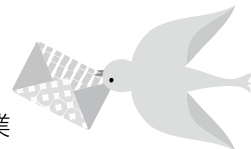

局番案内 31,32,33,34,35,36,39,51,54,55,56,57,74,77,87は0562 42,43,44は0569

審査結果

市花壇コンクール

見本花壇、入賞花壇の写真は、5/8(金)まで市役所ロビーで展示

応募総数 見本花壇=3点、一般家庭花壇の部=9点、共同花壇の部=23点

入賞者 一般家庭花壇の部・最優秀賞=亀山直美(日長)、市制施行50周年記念特別賞=谷口正博(南粕谷)、優秀賞=永井房美(岡田)、審査員奨励賞=富田寿美子(南粕谷本町)▽共同花壇の部・最優秀賞=旭桃花つばみ会(旭桃台)、市制施行50周年記念特別賞=南粕谷3丁目自治会(南粕谷)、優秀賞=佐布里コミュニ

今号に掲載した内容は、新型コロナウイルス感染症の影響に伴い、変更となる場合があります。

詳細は各問い合わせ先へ確認してください。

ティ花いっぱい会(佐布里)、審査員奨励賞=旭南小学校PTA新舞子支部(新舞子)。敬称略、上位花壇だけ

園 市緑と花の推進課

佐布里池梅まつりフォトコンテスト

応募総数 374点

入賞者 特選=豊川昌利(南粕谷)▽準特選=坂本美知子(八幡)。市内入賞者だけ、敬称略

佐布里池梅まつり写生大会

応募総数 79点

入賞者 準特選=西古乃柳(岡田小3年)、道下璃音(明愛幼稚園年長)▽入選=4人。市内入賞者だけ、敬称略。学年は3月現在

園 佐布里池梅まつり実行委員会事務局(市商工振興課内)

他 入賞作品は、5/1(金)から市ホームページで掲載。6/9(木)~20(土)まで中日新聞社(名古屋市中区三の丸)で展示

佐布里緑と花のふれあい公園



☎54-2911 原則月曜休館

6月の催し(要予約)

●料理 ①オクラとシーフードの梅みそパスタ②手づくりソースのピザトースト

時 ①毎週火・金・土曜日の10:00~13:00。26(金)は託児あり②毎週日曜日の10:00~12:00

¥ ①1200円②500円

●工作

時 4(木)10:00~12:00。日時相談可

¥ 1500円

●園芸

時 13(土)、27(土)の10:00~12:00

¥ 1000円

申・園 5/5(祝・火)~各1週間前。②は当日9:30まで

他 定員、対象者、料理内容、持ち物など詳細は問い合わせを

朝倉駅周辺工事のお知らせ

朝倉駅前ロータリーの工事を行います。

2年度は、現在のバス・タクシーの乗り場周辺を整備するため、バス・タクシーの乗降場が変わります。

なお、一般車の乗降場は変更ありません。詳しくは、案内看板などでお知らせします。ご理解とご協力をお願いします。

期間 5月中旬ごろ~3.3月下旬ごろ

園 市都市計画課朝倉駅周辺整備推進室

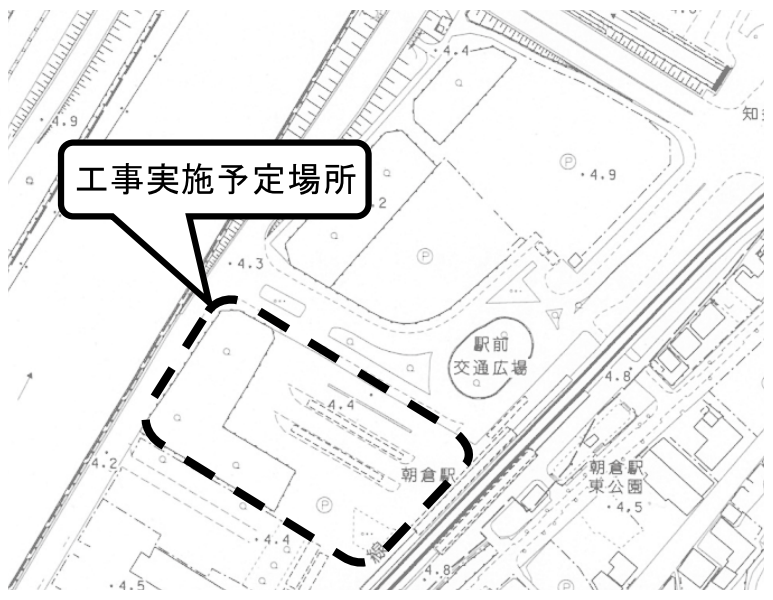

お知らせ

時…日時 場…場所 内…内容 対…対象 定…定員 料…参加費など 申…申し込み 問…問い合わせ 他…その他

勤労文化会館

☎33 - 3600 原則月曜休館



ウイスキー知多と楽しむライブ

時 8/2(日)17:00開演

内 お酒を飲みながら楽しむライブ

第6弾。市出身の若き大正琴奏者
小田桐大登おだきりだいとさんの華麗な技は必見

料 2000円。全席自由席。チケットは5/16(土)から販売

他 ウイスキー知多のハイボール、またはソフトドリンク1杯無料



こども未来館

☎42 - 1101 原則月曜休館



5月の催し

●工作①ブランコ②革トントン③バッグ④ぼうし⑤ブレスレット、またはチョーカー

時 12(火)~31(日)の9:00~16:30

料 ①100円②④⑤各120円③180円

縦覧

知多新南土地地区画整理組合の事業計画(変更)

期間 5/12(火)~25(月)

内 事業計画の変更

場・問 市都市計画課

他 変更意見のある方は、6/8

(月)までに県に意見書を提出することができます。



ちたの子

Happy Birthday

7月
生まれの
赤ちゃんの
写真を募集

締め切りは6/2(火)
詳しくは、市ホームページを
問 市秘書広報課(広報)

5月のちたの子 Happy Birthday



なかいかの
中井香乃ちゃん(日長)
おめでとう! かわいい笑顔が大好きだよ



えなかちさ
江中千咲ちゃん(にしの台)
これからも元気に大きくなってね♡



はやしめい
林恵生ちゃん(新舞子東町)
笑顔が最高! 健康で大きくなあれ☆



いなだ
稲田あこちゃん(にしの台)
ニコニコ笑顔&
元気モリモリ&毎日楽しもう



ひくちひなの
樋口陽菜乃ちゃん(岡田)
いつも幸せいっぱいの
笑顔をありがとう!



たけたにめりあ
竹谷芽琉愛ちゃん(巽が丘)
グローバルな子に育ってね!



さとうひまり
佐藤妃莉ちゃん(原)
いつもみんなに癒しを
ありがとう♡

市の情報をLINEで
発信しています！

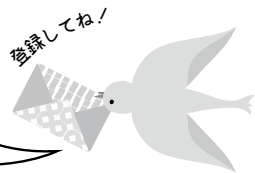

詳しくはこちら

局番案内 31,32,33,34,35,36,39,51,54,55,56,57,74,77,87は0562 42,43,44は0569

税のコーナー

軽自動車税（種別割） 6月1日(月)までに納付を

4/1現在に原動機付自転車・小型特殊自動車・軽自動車・二輪の小型自動車を持っている方には、5月初旬に軽自動車税（種別割）の納税通知書を郵送します。転居などによって納税通知書が届かない方は、問い合わせてください。

軽自動車などの売却や廃車をしたとき、住所を変更したときは、必ず軽自動車検査協会、または運輸支局（原動機付自転車は市役所）で必要な手続きをしてください。

☎ 市税務課

リサイクルプラザ
☎55 - 0300

※土日の資源受入は9:00~11:30

発酵堆肥化材づくり講座

時 5/26(火)10:00~12:00
 内容 EM菌を利用して発酵堆肥化材を作ります。
 定 20人。申し込み多数の場合は抽選

¥ 100円
 申 5/13(水)まで

資源の地域回収の分別一部変更

2年度から「白色トレイ」を「白色トレイ等」と一緒にして、同じバッグで回収します。

施設見学中止

リサイクルプラザの改修工事に伴い、施設見学を中止します。

中央図書館
☎55 - 4349 原則月曜休館

5月の催し

- ブック展
- 内容 整えるカラダ 安らぐココロ
- お話コーナー
- 時 毎週日曜日14:00~14:30
- 乳幼児おはなし劇場
- 時 14(木)、28(木)11:00~11:30
- アニメ映画会
- 時 31(日) 11:00~12:00
- 内容 「きょうしつはおばけがいっぱい」の上映と上映映画に関するトーク

郷土講座 知多半島の祭りと山車 ～江戸時代を中心に～

時 6/13(土)14:00~16:00
 内容 知多半島の祭りは山車が有名です。江戸時代、地域と祭りはどのような関係だったのでしょうか。
 講師 曲田浩和さん（知多半島総合研究所副所長）
 定 50人。申し込み順
 申・問 5/9(土)から同館

市民活動センター

総合ボランティアセンター
☎39 - 0800

ボラセンギャラリー

個人ボランティアの活動を写真やイラストで紹介しています。

寄付のご紹介

ありがとうございました

- 八幡末申会38名様から八幡中学校へノートパソコン2台
- (株)ユーズ様から新型コロナウイルス感染症対策事業として100万円

医療法人卓グループ
介護老人保健施設
キューオーエル
〒478-0001 知多市八幡字丸根100

清水ヶ丘整形外科
〒478-0053 知多市清水ヶ丘2-905

スタッフ募集

電話連絡の上、履歴書(写真貼)を郵送して下さい。 ☎0562-33-8222 <http://www.taku-m.com> 医療法人卓 検索

介護職

常勤 年収 **400万円~580万円**
 パート時給換算 **1,400円~1,610円**
(各種手当含む一時金の処遇改善加算も含む時給換算)

療養室
キューオーエル

看護師

常勤 年収 **460万円~650万円**
(当直手当等各種含む)
 パート時給換算 **1,600円~1,800円**

介護職

常勤 年収 **400万円~580万円**
 パート時給換算 **1,470円~1,520円**
(各種手当含む一時金の処遇改善加算も含む時給換算)

保育士及び保育助手 常勤 パート
(助手は資格不要)

●託児室あり ●看護師・介護職・常勤共に日勤可 詳細は面談の上決定致します

短時間勤務も御相談下さい!

年収及び時給換算は現在の職員の金額を表示
 別に収益によって決算賞与有り・今期決算賞与支給有り

広告 広報ちたへ掲載する広告を募集しています。問い合わせは市秘書広報課（広報）まで

お知らせ

…市制施行50周年記念事業

時…日時 場…場所 内…内容 対…対象 定…定員 料…参加費など 申…申し込み 問…問い合わせ 他…その他

スポーツ

市生涯スポーツ課

メディアス体育館ちた（市民体育館）内
☎33-3362 ☎87-1222 原則月曜休館

※同課の受付時間は9:00～17:00。
電話申し込みは不可

市民軟式野球大会

時 6/7～7/12の日曜日の8:30から

場 知多運動公園野球場、ベティさんの家旭公園多目的グラウンド

対 市内在住、在勤、または在学の高校生以上の方で構成した20人以上のチーム

料 1チーム1万5000円。連盟登録チームは5000円

申・抽選会 参加費を持参の上、5/16(土)18:30からメディアス体育館ちたで行われる代表者会議

問 伊藤恒雄 (☎080-4058-3709)

市民ミックスダブルスソフトテニス大会

時 6/7(日)8:30から

場 知多運動公園庭球場

種目 一般男子、一般女子混合ペアの個人戦。大会当日満65歳以上の一般男子は一般女子での参加も可

対 市内在住、在勤、または在学の中学生以上の方

料 1人500円。当日会場

申 当日会場

問 石井寛 (☎090-6076-8457)

市テニスミックスダブルス大会

時 6/14(日)8:00から

場 ベティさんの家旭公園庭球場

種目 ミックスダブルス

対 市内在住、または在学の中学・高校生と市体育協会会員

料 1ペア2000円。当日会場

申 5/31(日)までに同課、または市体育協会 (☎51-2058)

問 中野正之 (☎080-1589-1726)

他 お楽しみ抽選会あり

バドミントン団体選手権大会

時 6/21(日)9:00から

場 メディアス体育館ちた

種目 団体戦1部・2部・3部（男子ダブルス・女子ダブルス・混合ダブルス）

対 市内在住、在勤、在学、または在部の中学生以上の方

料 1ペア4000円。当日会場

申 6/19(金)までに同課

よしかわしんご (☎56-4253)

知多北地区レクリエーション・インディアカ大会

時 6/28(日)9:15から

場 メディアス体育館おおぶ（大府市横根町）

種目 一般女子の部、一般混合の部（男子はコート内に2人以内）

対 知多・東海・大府・東浦の各市町在住、在勤、または在学の中学生以上の方4～7人で構成したチーム

料 1チーム1000円

申・問 5/22(金)までに同課

他 高校生以下の参加は、保護者の同意が必要

アイアンマン70.3セントレア知多半島ジャパン

6/13(土)、14(日)に開催を予定していたアイアンキッズ、アイアンマン70.3は、新型コロナウイルス感染症の影響に伴い、開催を見送り、延期を検討しています。

他 詳しくは、大会ホームページ (<http://ironman703.jp/>) を参照

ありがとう

「ステキなお墓ができたね」
そう言われる、お墓づくりのことなら

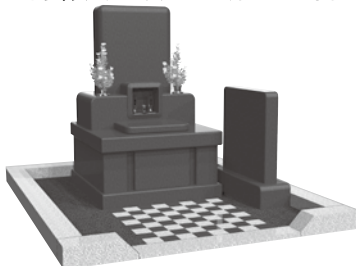

創業昭和2年

知多市大興寺の

お墓ディレクターと熟練職人のいる専門墓石店

石の店 いながき

知多墓園を再現したショールーム完備

1. 工事規定に合格するサイズが確認できる
2. お墓づくりに必要な総予算がよく分かる
3. さわって・歩いて・しゃがんで・体験できる

まずは電話で相談したいお客様は

フリーダイヤル

☎0120-1483-22

FAX. 0562-56-5223 E-mail/info@stone-world.co.jp

「知多市大興寺字長根90-1」とカーナビに入力して下さい

お電話で(10時～17時)

水曜・第13.5水曜日定休

24時間受付

車で来店

- お墓じまい
- お墓の引っ越し
- クリーニング
- ペイント入れ直し
- コーティング
- 戒名の追加彫刻
- 修理、改修工事
- 墓石用地震ゲル
- 納骨式サポート
- 各宗納骨袋販売

広告

広報ちたへ掲載する広告を募集しています。問い合わせは市秘書広報課（広報）まで

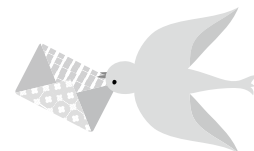

局番案内 31,32,33,34,35,36,39,51,54,55,56,57,74,77,87は0562 42,43,44は0569

栄養パトロール

2年度から栄養パトロールを始めます。管理栄養士、保健師などが自宅を訪問し、食事や健康に関する相談に応じます。

函 市内在住の65歳～80歳の方のうち、元年度の健康診断を受診し、低栄養の恐れがあると判断された方（要支援・要介護認定の方を除く）。対象者には市健康推進課から案内を送付

申・問 同課（保健センター内・☎54-1300）

戦没者遺族などに特別弔慰金

期間 5.3/31(金)まで

函 額面25万円、5年償還の記名国債

函 戦没者などの死亡当時の遺族で、2.4/1現在、恩給法による公務扶助料や遺族年金などを受ける方がいない場合で、次の先順位の遺族1人—①弔慰金の受給権者②戦没者などの子③戦没者などの兄弟姉妹など

申・問 市福祉課

他 要件により順位が入れ替わるときあり

障がい福祉振興事業補助金

ボランティアや市民団体などが行う、障がい者などに関する在宅福祉サービス事業に対して、経済的な支援を行っています。

函 市内に所在し、市民を対象として福祉活動を行う5人以上で組織する団体（特定非営利活動法人は

次の④の事業だけ）

※介護予防・日常生活支援推進事業補助金の交付を受ける団体は不可
補助対象事業 ①障がい者などを援助するための交流会、ふれあいサロン、介護技術講習会など②障がい者などの健康・生きがいづくりのための講演会、スポーツ大会など③①の事業を継続的に行うために必要な活動拠点の整備、または維持④障がい者などの自立支援を推進する常設型サロンの活動拠点の整備

申・問 5/29(金)までに市福祉課

成人男性を対象とした風しんの抗体検査と予防接種を助成

函 S37.4/2～S54.4/1生まれの男性

自己負担額 なし

問 市健康推進課（保健センター内・☎54-1300）

他 対象の方には、クーポン券を送付（前年度に抗体検査、または予防接種を行った方を除く）。実施医療機関など

の情報は、市ホームページを参照



協定保養所利用助成

函 県後期高齢者医療被保険者

協定保養所

協定保養所	電話番号
サンヒルズ三河湾（蒲郡市）	0533-68-4696
すいとぴあ江南（江南市）	0587-53-5555（予約専用番号）
豊田市百年草（豊田市）	0565-62-0100
温泉ホーム 松ヶ島（桑名市）	0594-42-3330
あいち健康の森プラザホテル（東浦町）	0562-82-0211
シーサイド伊良湖（田原市）	0531-35-1151

協定保養所 下表のとおり

助成金額 1人1泊1000円。3.3/31宿泊分までで、全保養所合わせて4泊まで助成

利用方法 協定保養所へ直接、同制度の被保険者であることを伝えて申し込み。宿泊当日、保養所の窓口の後期高齢者医療の保険証と利用カード（初回利用時に保養所にて交付）を提示してください。精算時に1000円を助成します。

問 県後期高齢者医療広域連合給付課（☎052-955-1205）

院長の就任

4月から公立西知多総合病院の院長に吉原基さんが就任しました。

知多半島の中核病院として、安全安心な医療をお届けします。

問 同病院医事課（☎33-5500）

都市緑化推進事業補助金

屋上や壁面、空地緑化、生け垣など、植栽などにより緑化を行う方に補助します。

問 市緑と花の推進課

他 補助の内容、手続き方法は必ず工事前に問い合わせてください。



お知らせ

時…日時 場…場所 内…内容 対…対象 定…定員 料…参加費など 申…申し込み 問…問い合わせ 他…その他

案内

情報公開制度などの 利用状況を公表

元年度は、48件の開示請求があり、20件を全部開示、22件を一部開示、6件を不開示としました。

個人情報保護制度では、8件の開示請求があり、5件を全部開示、1件を一部開示、2件を不開示としました。

問 市総務課

工業統計調査の実施

6/1を基準日に、全国の製造業を営む事業所を対象として、工業統計調査を行います。

この調査は、1年間の生産活動に伴う製造品の出荷額などを調査し、製造業の実態を明らかにすることを目的としています。5月中旬～6月中旬にかけて調査員証を身に着けた調査員が訪問しますので、ご協力をお願いします。

問 市企画情報課（企画統計）

自治会・町内会に加入を！

私たちの生活の中で、最も身近な住民組織である自治会・町内会では、主に次のような活動を行っています。

○自主防災・防犯活動

防災訓練、登下校中の子どもの見守り、防犯灯の設置や維持管理など

○福祉活動

敬老会、三世代交流、高齢者の見守り、ふれあいサロンなど

○ふれあい・親睦活動

盆踊り、運動会、お祭り、レクリ

エーションなど

○環境美化活動

ごみ収集場所の維持管理、資源回収活動、地域の緑化など

○広報活動

地域の情報や行政からのお知らせの回覧・配布など

住民一人ひとりが安心して暮らせるまちをつくるため、自治会・町内会へ加入しましょう。

問 市市民協働課（地域活性化）

パスポートの申請

パスポートの申請や受け取りはパスポートセンター（太田川駅高架下）で行ってください。

時 月～金曜日の9:00～17:00（受け取りだけの場合は第1・第3日曜日の9:00～12:00も受け付け。12/29～1/3は休業）

問 パスポートセンター（東海市大田町・☎51-3334）

他 市民の方は原則として、県の旅券窓口は利用できません。申請に必要な書類など、詳細は市ホームページを参照。案内チラシと申請書は市役所でも配布

証明書コンビニ交付を ご利用ください

マイナンバーカード、または住民基本台帳カード（証明書発行機能が登録されたものに限る）を使った、コンビニエンスストアでの証明書交付サービスを行っています。

利用店舗 全国のセブン・イレブン、ローソン、ファミリーマート、ミニストップなど

利用時間 6:30～23:00。12/29～1

1/3は除く

取得できる証明書 住民票の写し、印鑑登録証明書、戸籍謄抄本と戸籍の附票の写し（市内に住所と本籍がある方だけ）。住民基本台帳カードで戸籍謄抄本と戸籍の附票の写しを取得するには、事前に手続きが必要

利用方法 コンビニエンスストア店内に設置されているマルチコピー機の行政サービスメニューを選択し、マイナンバーカード、または住民基本台帳カードをセットして暗証番号を入力すると証明書などが印刷されます。

マイナンバーカードの申請 郵送（通知カードとともに送付された個人番号カード交付申請書による）、またはパソコン・スマホ・証明写真機から申請できます。申請してからおおむね2カ月程度で交付通知書が届きますので、通知書と本人確認をするための書類（運転免許証など）を市市民窓口課まで持参してください。

問 同課

高齢者肺炎球菌ワクチン（ニューモバックス）接種の助成

対 満65歳以上の方で、これまで助成制度を利用したことのない方
自己負担額 2400円

問 市健康推進課（保健センター内・☎54-1300）へ電話、または直接。後日、対象の方に案内と予診票を送付



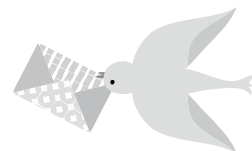

局番案内 31,32,33,34,35,36,39,51,54,55,56,57,74,77,87は0562 42,43,44は0569

者多数の場合は人数を制限する
場合があります。

成年後見サポーター研修講座

時 6/12～7/17の毎週金曜日の
13:30～16:00。全6回

場 阿久比町中央公民館（阿久比町
大字卯坂）

因 成年後見概論、高齢者・障がい
者の権利侵害の状況、法定後見の
申し立て手続き、財産管理と身上
監護、後見人の実務

講師 弁護士、司法書士など

定 30人。申し込み順

料 資料代1000円

申・問 5/11(月)から知多地域成年
後見センター（☎39-2663）

ファミリー・サポート・ センター研修会

時 6/16日(火)10:00～11:30

場 ふれあいプラザ

因 「褒めるチカラ」をテーマに子
育てについて学びます。

講師 橋爪美貴さん（なやっぽ）

対 市内在住、在勤の方

申・問 6/15(月)までにファミリー・
サポート・センター（子育て総合
支援センター内・☎55-0051）

母子家庭の母などの 就業支援講習会

時 パソコン講習は6～10月の土曜
日の10:00～15:40。介護職は6～
10月の火曜日の9:30～17:30

場 名古屋市内、豊田市内の専門学

校など

因 パソコン講習初級、介護職員初
任者研修（通信）

対 県内在住の母子家庭の母、父子
家庭の父、または寡婦で、就業
の意欲があり全日程参加できる方。
介護職員初任者研修は自宅学習が
必要

定 各20人。申し込み多数の場合は
抽選

料 無料。教材費、交通費などは自
己負担

主催 県母子寡婦福祉連合会

申・問 5/8(金)～29(金)に市子ど
も若者支援課。電話申し込み不可

他 パソコン講習初級（名駅会場）
は無料の託児あり

まさ美幼稚園は知多市で創立40周年を越えた幼稚園です

木のあふれる園舎へ
リニューアル工事完了

通園バスも運行

夏休みや冬休みも
7時から19時までの預かり保育

幼稚園ならではの教育内容と施設

冷暖房完備



masami kindergarten



➡ まさ美幼稚園がよくわかる資料を無料で郵送いたします

➡ 第1回幼稚園説明会 開催決定

実施日：5月16日(土) 実施時間：9:30受付開始 10:00～11:00実施
実施内容：幼稚園の教育方針や費用、各種制度の説明、職員紹介、園舎内見学など

<申込方法> 下記の電話番号まで電話のうえ予約ください。

<持ち物> 保護者の方は、筆記用具とスリッパ。

お子様を同伴される場合、説明会開催中預かり保育も実施しますので、上履きと水分補給が気になる方は水筒。

まさ美幼稚園公式ウェブサイト www.masami.ed.jp

まさ美幼稚園お問合わせ窓口 ☎ 0562-55-3568

(対応可能時間：平日 9:00-18:00 土日は除く)

創立1973年 所在地：愛知県知多市つづじが丘4丁目15番地

広告

広報ちたへ掲載する広告を募集しています。問い合わせは市秘書広報課（広報）まで

お知らせ

時…日時 場…場所 内…内容 対…対象 定…定員 料…参加費など 申…申し込み 問…問い合わせ 他…その他

催し

行政相談特別相談所

時 5/14(木)13:30~15:30
場 東部まちづくりセンター
内 国、県、市などへの要望、苦情、意見など
相談員 行政相談委員
問 市市民窓口課(相談)

西知多医療厚生組合議会臨時会

時 5/19(火)15:30から
場 西知多医療厚生組合衛生センター(三反田)
定 10人。当日先着順
申 当日会場で受け付け
問 同組合総務課(☎32-1597)
他 定員を超えたときは、最大20人まで控室で音声だけの傍聴可

全国一斉情報伝達テスト

時 5/20(水)11:00から
場 市内全域
内 内閣府によって、全国瞬時警報システムを通じた情報伝達テストが行われます。これに伴い、防災行政無線による自動放送とコミュニティFM「メディアスエフエム」での放送を行います。

※全国瞬時警報システムとは・・・

地震・津波や武力攻撃などの災害時に国から送られてくる緊急情報を、人工衛星などを活用して瞬時に情報を伝達するシステム

問 市防災危機管理課

介護保険事業計画推進委員会

時 5/25(月)15:00から
場 東海市しあわせ村(東海市荒尾町)
内 介護保険の円滑な実施のため、事業の実施状況や課題を検討します。
問 知多北部広域連合事業課(☎052-689-2263)
他 傍聴可。会場の都合で入場制限あり

都市計画決定・変更の説明会

時 5/30(土)10:00から
場 市役所
内 区域区分の変更(県決定)、用途地域の変更(市決定)、緑町北部地区計画の決定(市決定)、防火・準防火地域の変更(市決定)
問 市都市計画課

介護サービス利用に関する法律相談

時 6/4(木)13:30~16:30
場 大府市役所(大府市中央町)
内 介護サービスの利用で生じたサービス事業者とのトラブルに関する相談で、法律問題を含む内容のもの
相談員 熊田均さん(知多北部広域連合顧問弁護士)
対 同連合から要支援、または要介護の認定を受けた被保険者とその介護者
定 6人。申し込み順
申・問 5/8(金)~21日(木)の8:30~17:00に相談内容を明らかにして同連合(☎052-689-1651)

ファミリー・サポート・センター講習会

時 6/6(土)9:30~11:30
場 ふれあいプラザ
内 地域で子育てを助け合う市民同士の活動事業の概要説明など、会員登録に必要な説明を行います。
対 育児を手助けしてほしい方、手助けしたい方
申・問 6/5(金)までにファミリー・サポート・センター(子育て総合支援センター内・☎55-0051)

コミュニティ活性化委託事業発表会

時 6/12(金)13:00から
場 勤労文化会館
内 市のコミュニティ活性化委託事業に採択された2コミュニティによる事業内容の発表

「『新舞子と旭南物語』による“まちづくり”」事業=旭南コミュニティ

旭南地区にある大草城、神社仏閣などの建物や地域の歴史を調査し、その内容を物語としてまとめ、市内外に配布することで旭南地区の認知度向上を図るもの

「各種の新規事業を通じての東部まちづくりセンター活性化戦略の提案」事業=東部コミュニティ

東部まちづくりセンターの活性化を目指し、各種事業を試行しながら、持続可能な事業ノウハウを確立するもの

申・問 参加希望の方は事前に市市民協働課(地域活性化)

他 開始30分前までに会場へ。希望

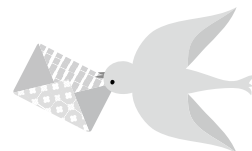

募 集

市庁用車の広告

庁用車は主に市内を走行し、走る広告塔としての宣伝効果が期待できます。

掲載期間 6/1(月)～3.3/31(水)

で1カ月単位での申し込み

掲載台数 軽自動車5台(5か所)

掲載場所 前部、または後部の座席ドア両側面。両側面で1セット

掲載方法 マグネットシート、または特殊粘着フィルム(ラッピングフィルム)など取り外しが可能な素材を車体に貼り付け。広告の素材は申し込み者で作成

規格 1面、縦50cm×横70cm以内。車によって掲載可能面積が異なります。

掲載料 1セットにつき広告掲載期間が、5カ月以内は月2090円。6カ月以上は月1570円

募集期間 11/30(月)17:00まで。同日必着。郵送可。募集台数に達し次第終了

印 知多市庁用車(集中管理車)広告掲載申込書に次の書類を添付して、市財政課まで直接、または郵送で提出。FAX、メールでの提出不可

提出物 ①広告のデザイン案②直近の納税証明書③法人は登記事項証明書、個人は身分(身元)証明書。②③は写し可。市の入札参加資格がある方は②③の省略可

問 同課

他 募集要項、申込書は同課で配布。市ホームページからも印刷可

広告入り窓口封筒の無償提供者

住民票や戸籍謄本などを交付するときに、市民の方が持ち帰り用として使用する広告入り窓口封筒を無償提供していただける広告代理店を募集します。

企画・年間予定数量 角型2号の封筒を1万2000枚、角型6号の封筒を3万3000枚。広告掲載封筒面積は、表面・裏面ともに封筒面積の3分の1以下。

印 5/7(木)～13(水)に、所定の必要書類を添えて市市民窓口課

問 同課

他 募集要項、申込書は同課で配布。市ホームページからも印刷可

歯の健康9020・8020表彰の被表彰者

満90歳以上(9020)、満80歳以上(8020)で20本以上自分の歯がある方を募集します。

印 市内在住の90歳以上(56.3/31以前生まれ)、80歳以上(516.3/31以前の生まれ)の方で、自分の歯が20本以上ある方(治療してある歯を含む。今までに9020・8020の表彰を受けた方は除く)

印 5/31日(日)までに市内の歯科医院(県歯科医師会会員診療所)で9020用、または8020用の健診を受診して推薦を受けてください。90歳以上の方は、事前に市健康推進課に申し込みをしてから、健診を受けてください。

問 市内歯科医院、または同課(保健センター内・☎54-1300)

学習支援ボランティア

学校の宿題などの学習支援や、学校や将来の相談にのるなど、中学生をサポートします。

問 毎週土曜日(祝日、年末年始を除く)15:00～17:00(夏期)、14:00～16:00(冬期)

場 特定非営利活動法人ゆいの会(新知)

印 子どもが好きな大学生などで、月に1回程度参加が可能な方

謝金 交通費相当

印・問 (一社)サポートネットゆっか(☎090-5000-0390)、または市子ども若者支援課

他 募集は随時

公立西知多看護専門学校実習指導教員

応募資格 看護師免許を持ち、5年以上の臨床経験(直近離職後5年以上は不可)があり、看護教育に熱意のある方

勤務時間 8:30～17:15のうち6時間程度勤務できる方(要相談)

募集人数 2人

時給 1490円

試験方法 面接

印・問 会計年度任用職員雇用申込書(規定用紙。同校で配布。ホームページからも印刷可)と看護師免許証を同校へ(☎55-5700)

他 募集は随時



今月の相談コーナー5月

費用は無料。秘密は厳守。新型コロナウイルス感染症の影響に伴い、窓口の利用を制限、または閉鎖する場合があります。※は予約制です。

相談名	内 容	日 程	時 間	相談場所など	問 合 せ	
※ 法 律 相 談	法律の専門知識を必要とする相談 (相談は年度間に1回だけ可。事案によっては相談できない場合あり)	13日(水)、 27日(水) (予約は15日から) ----- 6月3日(水) (予約は5月22日から)	10:00~12:00 13:00~16:00 (予約受付) (8:30から)	市 役 所 (☎0562-33-3151(代表))	学 校 教 育 課 (相談専用) (☎0562-32-8070)	
心 配 ご と 相 談 (人権・行政相談)	家庭内や近所のもめ事、いじめなどの相談、および国、県、市などへの苦情、意見、要望	1日(金)、18日(月)	9:00~11:30			市 民 窓 口 課 (市民相談)
外 国 人 相 談	日常生活におけるいろいろな問題の相談	毎週(月)・(火) ----- 毎週(木)・(金)	9:00~12:00 13:00~16:00 ----- 9:00~12:00			
行 政 書 士 相 談	官公署の書類作成などに関する相談	12日(火)	13:00~15:00			
市 民 相 談	日常生活におけるいろいろな問題の相談	(月)~(金)	9:00~12:00 13:00~17:00			
教 育 相 談	障がいのあるお子さんの就学相談、いじめ、不登校などの各種教育についての相談		8:30~12:00 13:00~17:00			
消 費 生 活 相 談	悪質商法や契約のトラブルに関する相談	毎週(月)・(火)・(木)・(金) 火曜日が休日の場合は翌日	10:00~12:00 13:00~16:00			商 工 振 興 課
※ 多 重 債 務 ・ 相 続 登 記 ・ 贈 与 登 記 相 談	市内司法書士による債務に関する相談	偶数月第2(水) 休日のときは翌日	13:00~15:00			
ふ る さ と ハ ロ ー ワ ー ク	求人情報の提供、職業相談など	(月)~(金)	9:30~12:00 13:00~17:00			
若 者 の 職 業 ・ 自 立 支 援 相 談	若者の社会的自立や就職などの支援	13日(火)中止	13:30~15:30			
※ 年 金 相 談	厚生年金、国民年金に関する相談	22日(金) 予約は1日から	9:45~12:00 13:00~15:15	保 険 医 療 課		
納 税 相 談 ・ 収 納 窓 口	市税などの納付が困難な方のための相談	21日(木) ----- 24日(日)	17:15~19:00 ----- 8:30~12:00	収 納 課		
ひ と り 親 家 庭 自 立 支 援 相 談	ひとり親家庭の子育てや就労などの相談	(月)~(金)	9:00~12:00 13:00~16:30	子 ども 若 者 支 援 課		
障 が い 者 虐 待 相 談	障がい者虐待に関する相談、支援		8:30~17:15	福 祉 課		
※ 子 ども ・ 家 庭 相 談	家庭児童相談員・保育士による相談 臨床心理士による相談		9:00~16:00 10:00~15:00	子 育 て 総 合 支 援 セ ン タ ー (☎0562-54-1200)		
在 宅 介 護 相 談	高齢者の保健・医療・福祉に関する相談	(月)~(金)	8:30~17:15 ※上記以外でも受け付け	高 齢 者 相 談 支 援 セ ン タ ー (☎0562-54-1211)		
高 齢 者 虐 待 相 談	高齢者の虐待に関する相談、支援、通報		8:30~17:15 ※通報だけ上記以外でも受け付け	高 齢 者 虐 待 相 談 セ ン タ ー (☎0562-54-1211)		
※ 成 年 後 見 利 用 相 談	認知症などの理由で契約・財産の自己管理ができない場合の相談		9:00~17:00	福 祉 活 動 セ ン タ ー (☎0562-39-2663)		
※ 在 宅 医 療 ・ 介 護 連 携 相 談	在宅医療に関する相談・支援	(月)~(金)	9:00~16:00	在 宅 ケ ア セ ン タ ー (☎0562-54-4500) 必要に応じて自宅に訪問		
障 が い 者 相 談	障がいのある方の日常生活での困りごとや制度に関する相談		9:00~17:00	障 が い 者 相 談 支 援 セ ン タ ー (☎0562-54-4800)		
※ 障 が い 児 相 談	障がいのある児童の生活や制度などに関する相談		9:00~17:00	障 が い 児 相 談 支 援 事 業 所 (☎0562-54-4502)		
※ 若 者 サ ポ ー ト 相 談	ひきこもりや不登校・ニートに関する相談	毎週(木)	13:00~16:00	青 少 年 会 館 (☎0562-36-2960)		
※ 若 者 就 労 カ ウ ン セ リ ン グ	ひきこもりやニートなどで悩む若者の就労に関する相談	毎週(水)	10:00~16:00			
健 康 相 談	心身の健康に関する相談	(月)~(金)	9:00~17:00	保 健 セ ン タ ー (健康推進課・☎0562-54-1300)		
※ 女 性 の た め の カ ウ ン セ リ ン グ	女性カウンセラーによる女性の諸問題・悩み・DVなどの面接相談	①14日②21日③28日 の木曜日	①③13:30~20:20 ② 10:00~16:30	男 女 共 同 参 画 セ ン タ ー (ふれあいプラザ内) (☎0562-56-6305)		
※ NPO ・ 市 民 活 動 相 談	市民活動を始めたい方や、団体の組織化・運営の相談	毎週(水)	13:00~16:00	市 民 活 動 室 (市民活動センター内・☎0562-31-0381)		

知多市50年のあゆみ

岩村町との交流

昭和46年、知多市は岩村町（現在の岐阜県恵那市）の岩村城跡に市の林間学校を開校し、翌年からは、同町の小学生が新舞子に臨海学校で訪れるなど、双方の交流が始まりました。

昭和58年には、同町高松地内の山林に自然の地形を生かして野外教育センターを開設。敷地内には、バンガローをはじめ、貨車を改装した宿泊棟、テントサイトのほか、林の中にはフィールドアスレチックもありました。そして、昭和60年には「ふるさと協定」を締結するなど交流を深めてきました。

平成26年度末に野外教育センターは閉鎖しましたが、岩村でのキャンプや、城下町の情緒漂う街並み散策など、楽しい出来事を思い出す方も多いのではないのでしょうか。

現在も産業まつりや、佐布里池梅まつりに、名物の五平餅など岩村の特産品を出品していただいております。知多市からも、いわむら城下おかげまつりに、毎年、特産品を出品するなど、交流を続けています。

野外教育センター開校当時の写真



▲キャンプの様子



▲バンガロー

番組放送のお知らせ

デジタル12ch知多メディアネットワーク

(①5/1～14②5/15～31)

ほっとラインちた 9:00～、15:00～、21:00～

- ①あたらしく、知多らしく。第6次総合計画（仮題）
- ②地域のヒーロー 知多市消防団（再放送）

◎暮らしの情報ちたあ知つとる？（文字情報）

- ・番組DVDの貸し出しは秘書広報課（広報）、中央図書館
- ・YouTube「知多市広報公式チャンネル」でも公開中

ハローとうかい 8:30～、14:30～、20:30～

- ①自転車の正しい乗り方（再放送）
- ②わが町とうかい！歴史探訪⑤～名和地区～

スマイルおおぶ 8:45～、14:45～、20:45～

- ①あなたの思いが、おおぶの「ひと」・「まち」を育てています～ひとまち応援基金（大府市協働のまちづくり推進基金）～（再放送）
- ②すくすく いきいき 大府の子どもたち（再放送）

あったかいまち ひがしうら 9:15～、15:15～、21:15～
暮らしに役立つ内容を文字情報でお届けします

もしものときの防災ラジオ・83.4MHz
メディアスエフエム放送中!!

知多市の情報を生放送番組の中で随時
発信しています。ぜひお聴きください。

デジタル11ch

メディアス防災専用チャンネル

24時間、定点カメラ映像を通し、平常時は気象・道路・鉄道の情報、災害時は画面を切り替え、災害情報をお伝えします。