

広報ちた

2020(令和2年)

4.16

No.1325



春のおとずれを
感じたよ



ちょうどいいまちニュース

未来に石油を残そう

2月7日



地球・夢・未来—石油の作文コンクールで審査員特別賞を受賞した竹内彩心さん（岡田小6年）、二宮彩音さん（同）が報告。岡田小は優秀学校賞を受賞

子どもの成長や無病息災を願って

1月31日



シルクの会が八幡台集会所で吊るしびな展示会を開催。色とりどりの吊るしびな5000点以上が飾られました。

次は優勝を狙います

2月21日



全日本少年少女空手道選手権大会リアルチャンピオンシップ決勝大会で準優勝した浅野桔平さん（旭北小6年）が報告

空手の全国大会で優勝・準優勝

2月6日



第3回W・K・Oジャパンアスリートカップ本大会で準優勝した鱧部瑛南さん（佐布里小1年）、優勝した鱧部比奈子さん（同小3年）が報告

市民の情報交換広場 ふゆうちゃん掲示板



6月1日号掲載分の投稿は、4/20(月)~24(金)です。申し込み順。期間外の応募は掲載できません。

知多市国際交流協会総会

日時 4/26(日)13:30~14:00。受付は13:00から 場所 市民活動センター 内容 2019年度事業報告・決算、2020年度事業計画・予算。総会后、日本文化・多文化を紹介 対象 どなたでも 参加費無料 申込み不要 問合せ 安永

投稿お待ちしております

稿を省略する場合あり。

〒478-8601知多市役所 秘書広報課（広報）FAX 0562-33-8297 Eメール kouhou@city.chita.lg.jp

市内で市民が開催するものに限り、営利目的、政治・宗教活動、公序良俗に反するものは除く。応募多数の場合は申し込み順で掲載し、掲載の可否は通知しません。同一記事の再掲は不可。原



市制施行50周年記念事業

人生の節目を祝い 記念樹をプレゼント

緑豊かなまちづくりを進めるために、人生の節目を迎えた方に記念樹（苗木）を無料で配布します。

対象 市内在住で出生、入学、卒業、結婚、金婚、賀寿などを迎えた方や、新築、住宅購入をした方
年度当たり各世帯1回だけ



配布樹種 ウメ、ヤマモモ、ヒラドツツジ、ハナミズキ、シマトネリコ、ギンバイカ、クチナシ、キンモクセイ、イロハモミジ

のうち希望の苗木1本

申込み 4月20日(月)～9

月30日(水)までに所定の

申込書を市緑と花の推進

課へ提出。申込書は同課、

梅の館、ベティさんの家

旭公園、または東部・岡

田・旭の各まちづくりセ

ンターで配布。市ホーム

ページからも印刷可

配布数 300本。申し込

み順に受け付け

配布時期 11月下旬ごろに

ハジカミほ場で渡します。

決まり次第連絡しますの

で、責任を持って受け取

りに来てください。

その他 記念樹は市内の自

己敷地内に植えてくださ

い。鉢植えでも可

問合せ 緑と花の推進課

「タイムトンネル壁面 制作プロジェクト」 スタッフ募集

つつじが丘地区ふれあい
通りのタイムトンネルをリ



ニューアルします。未来を
抱う子どもたちが「知多市
の過去・現在・未来」をテ
ーマに、壁画デザインの考
案から現場ペイントまでを
行います。

プロジェクト日程 ①デザ

イン制作ワークシヨッ

プ 6月21日(日)、27日

(土)の午前10時～午後3

時②現場制作オリエンテ

ーション 7月24日(金)

午後1時30分～2時30分

③現場制作 8月19日

(水)～23日(日)の午前10

時～午後3時

場所 ①市民活動センター

②市役所③つつじが丘地

区タイムトンネル

対象 市内在住、または在

学の中学生

定員 デザイン制作スタッ

フ20人は①に、ペイント

スタッフ60人は②③に参

加。申し込み多数の場合

は抽選。両スタッフを兼

ねることも可

申込み・問合せ 5月15

日(金)までに生涯学習課

(市民活動センター内・

31-0383)

その他 制作した壁画は、

市の公式「YouTubeチ

ヤネル」に動画を公開。

※新型コロナウイルス感染

症の影響により、事業を

延期、または中止する場
合があります。

お祝い事業を募集

市民の皆さんが行うイベ
ントなどの事業に、「市制
施行50周年記念」の冠を付
け、一緒に50周年をお祝い
しませんか。事業には、記
念ロゴマークや啓発用のぼ
り旗を使用できます。

対象 市民、コミュニティ、

NPO、各種団体などが

実施する事業。ただし、

政治、宗教、営利に関す

る事業を除く

申込み 市ホームページに

掲載する申込書を企画情

報課(企画統計)へ提出

問合せ 同課



▲啓発用のぼり旗



「手話」は聞こえない人の大切なことばです。

知多市手話言語条例を制定



問合せ 福祉課

知多市手話言語条例を、4月1日に施行しました。この条例は、聴覚障がい者や手話サークルなど、関係者の方々と意見交換を重ねて制定したもので、手話への理解促進と普及を通じて、市民一人ひとりが、住み慣れた地域で安心して暮らすことができる共生社会を実現することを目指しています。

手話は目で見る言語

手話は、声や音が聞こえないろう者（手話を使い生活をしている人）が、手や指、体の動き、表情などを使って表現する言語で、さまざまな人とコミュニケーションを図るための「目で見る言語」として大切にされてきました。しかし、長い間、手話は言語として認められず、ろう者は多くの不便や不安を感じながら、生活してきました。

条例では、手話を「手話言語」と表現することで、手話が音声言語である日本語と同等の言語であることへの理解を促し、併せて手

話言語が使用しやすくなるよう、必要な施策を推進していきます。

基本理念

市と市民、事業者は手話言語の特性を認識し、かつ、ろう者が手話言語を獲得し、意思疎通を図る権利を有することを踏まえ、手話言語の理解や普及、手話言語の使用しやすい環境を整備し、地域共生社会の実現を目指すものとします。

市の責務

市は基本理念に基づき、手話言語に対する市民の理解や普及を図るとともに、日常生活や地域における社会参加で手話言語が使用できる環境整備を図るため必

要な施策を講じます。

市民と事業者の役割

市民は、基本理念に対する理解を深め、市が推進する施策に協力するよう努める事業者は、ろう者が利用しやすいサービスを提供し、ろう者が働きやすい環境を整備するよう努めるものとします。

主な事業内容

今年度、手話言語の普及啓発のための講演会を開催します。また、簡単な手話を知るための冊子などを作成し、啓発活動を行います。その他、手話通訳の設置や手話奉仕員養成講座の開催も行っています。



林敬子さん（82歳・佐布里）

幼いころは手話を禁じられていたため、肩身の狭い思いをしていました。今は、世間の目を気にせず聴覚障がい者の言葉である「手話」を当たり前使えるようになったことを嬉しく思います。

条例制定を機に、障がいの有無にかかわらず、みんなが対等に暮らせるような社会になることを願っています。

手話でコミュニケーションしてみよう！（手話サークルたまごの会）

おはようございます



こめかみにあてた右手こぶしを下ろし、向かい合わせて立てた人差し指を同時に曲げる

ありがとう



左手の甲に右手の小指側を垂直にあて、右手を上げながら軽くおじぎする

こんにちは



右手2指を重ねて頭の中央にあてて、向かい合わせて立てた人差し指を同時に曲げる



知多市わ〜くわくマイレージ

問合せ 市民協働課
(地域活性化)

・「わ〜くわくマイレージ」って？

市民の健康づくりや地域活動への参加を応援する仕組みです。
日々の運動や食事など、健康づくりの目標を達成できた場合や、健康
診査の受診、各種講座やイベントの参加、ボランティアや地域活動など
に参加した場合にポイントが付けられます。

・ポイントをためたらどうするの？

80ポイントためた方には、「あいち健康づくり応援カード！～MyCa
～」（通称：まいかカード、1年間有効）と梅子の歯みがきセット（数
量限定。初回申請時だけ）を差し上げます。

まいかカードは県内約1200店舗の協力店でお得なサービスが受けられ
る特別優待カードで、市内でも下表の23店舗で使えます。



チャレンジシートは同課と保健センターな
どで配布しています。また、スマートフォン、
携帯電話やパソコンでも参加できるWeb版
もあります。

達成した方には、まいかカードのほかに、
抽選で素敵な賞品もプレゼント！
ぜひ参加してください！



▲Web版は
こちら

市内まいかカード利用可能店舗一覧

	店舗名	住所		店舗名	住所
飲食	カフェ ノヴァタン Café Novatann	岡田字段戸坊10-2	飲食	中華 利興	大興寺字落田8-1
	カジュアル カフェ プラス Casual Cafe Plus	新知字樋之口5-1		マクドナルド知多清水が丘店	清水が丘1丁目1711
	グリーンライフ GREENLIFE やさしいのあるせいかつ	新知東町3丁目43-2		ルブラン	岡田字惣造廻間8
	ジョゼ グリル ダイニング カフェ JOZE grill dining+cafe	にしの台4丁目6-12 (C号)		料理旅館 栞磯	岡田字西島12
	ウイシュボン	新舞子字明知山103-6		南粕谷ハウス	南粕谷1丁目20-303
	おかき家辰心 本店	岡田字登り27	矢田政商店	南粕谷本町1丁目243	
	じろきん本店	朝倉町299	シヨッピン グ	イトーヨーカドー知多店	新知東町1丁目10-1
	ダイニング バー エバンス	新舞子字明知山102-8 (新舞子ビル101)		おやこでお揃いアクセサリー chocoro-kids	八幡字池下8-153
	手づくりカフェ ～Ada-coda～	緑町12-1 (市民活動センター1階)		ヘア ストーリー ライズ Hair Story RIZE	岡田美里町230-2
	中華ダイニング 秀丸	にしの台1丁目2602	美容・健康	エステサロン KOU	つつじが丘4丁目29-2 (山本ビル103)
		カイロプラクティックイシス		新知東町2丁目14-22	
		運動	フィットネス&スパ ラ・サンテ	にしの台2丁目100-7	
			知多スポーツクラブTOPS	岡田字惣造廻間8	

※サービス内容は、各店舗、施設のご厚意によって提供されています。

※まいかカードを他人に貸与、譲渡するなど不正使用が認められた場合、返却を求めることがあります。

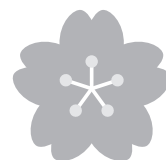

総合型地域スポーツクラブ 会員募集

市では9つの地区で総合型地域スポーツクラブが活動しています。随時会員を募集していますので、参加を希望する方は気軽に問い合わせてください。

総合型地域 スポーツクラブって？

「誰でも」「いつでも」「世代を超えて」「好きなレベルで」「いろいろなスポーツを」楽しめる、地域で活動しているスポーツクラブです。メンバー構成や実施する種目はクラブによ



ってさまざまです。また、スポーツ活動ばかりではなく、文化活動もできます。

クラブ一覧

市内には下表のクラブが活動しています。

健康づくりのために何か始めたい方、みんなで楽しく運動したい方は気軽に見学に来てください。

問合せ 生涯スポーツ課
(メディアスポーツ館ちた(市民体育館)内・☎0562・3313362)

2年度総合型地域スポーツクラブ一覧

地区	スポーツクラブ名	活動日	活動場所	会費(円)	問合せ	種目	対象	特徴
佐布里	ふれあい佐布里スポーツクラブ	月、火、木、土	佐布里小体育館ほか	年間 3000 1回 100	さいとうけんいち 齋藤憲一 (☎0562-56-0267)	健康体操、レク、フォークダンス、ほか	高齢者	囲碁・将棋、健康麻雀もあり
旭東	旭東コスモススポーツクラブ	火、水、第3木、第2・4金、土	旭東小体育館ほか	年間 3000 1回 100	もりやまひろき 森山宏樹 (☎090-1231-7125)	健康体操、レクほか	中学生～高齢者	健康体操をメインに活動
新田	東部ふるさとスポーツクラブ	月、水、木、土	新田小体育館ほか	年間 3000 1回 100	くのきみこ 久野貴美子 (☎090-7857-2150)	健康体操、レクほか	高齢者	バスハイクや旅行も計画
岡田	まる○っと岡田スポーツクラブ	日	岡田小体育館	年間 3000 1回 100	こんの透 今野透 (☎0562-38-7361)	健康体操、レクほか	ファミリー世代～高齢者	健康体操をメインに活動
旭北	旭北SSC	第1・3土、第2・4日	旭北小体育館ほか	年間 3000 1回 300	しばやまとしお 柴山敏夫 (☎0562-55-4516)	元気モリモリ体操、ヨガ、レクほか	高齢者	体操やヨガをメインに活動
新知	新知いきいきスポーツクラブ	水、日(不定期)、第2・4土	新知公民館ほか	年間 3500 1回 100	さかいしんいち 酒井真一 (☎090-1230-9911)	ヨガ、健康体操、太極拳、レクほか	制限なし	喫茶コーナーもあり
八幡	八幡スマイルクラブ	土、日	八幡小体育館	年間 3000 1回 300	ひらまつひろかず 平松宏一 (☎090-7304-9322)	健康体操、ヨガ、エンジョイウォーキング、レクほか	一般、高齢者	健康体操をメインに活動
南粕谷	南粕谷フレンドリークラブ	火、土、第3日	南粕谷小体育館ほか	年間 3000 1回 300	たかはしけんじ 高橋猛敏 (☎090-6594-1116)	ウォーキング、健康体操、レクほか	高齢者	南粕谷小体育館、南粕谷ハウスを拠点に活動
旭南	旭南わくわくクラブ	火、第1～4土	旭南小体育館	年間 3000 1回 300	あなでけんじ 南出健治 (☎090-1747-5947)	脳トレ、健康体操、バランスボール、ヨガ、レクほか	運動・スポーツ活動したい方	H29年度に設立

※レク…レクリエーションスポーツ(卓球、囲碁ボール、ビーチボールバレー、ミニテニス、グラウンド・ゴルフなど)

※実際の活動日については、各クラブ、または同課に問い合わせてください。

※最初に参加するときに入会金(200円)が掛かります。新知いきいきスポーツクラブは300円

※年会費を支払えば1年間何度でも参加できます。単発で参加する場合は1回ごとに料金が掛かります。



ご利用ください！ 高齢者福祉サービス

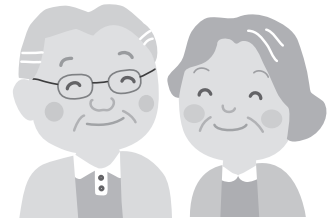

市では、高齢者の方などを支援するために、介護保険では利用できないサービスを独自の事業として行っています。 問合せ 長寿課

サービス名、内容	対象
要介護高齢者福祉手当：月額6000円を支給	要介護4以上に認定された市民税非課税の高齢者
家族介護用品購入券：介護用品（紙オムツ、尿取りパットなど）の購入券を支給。年間7万5000円まで	市民税非課税世帯で、要介護4以上に認定された方を自宅で介護している家族
理髪サービス：年間6枚以内の利用券を交付。理髪業者が自宅を訪問。自己負担1000円／1回	市民税非課税で要介護3に認定された方の一部と要介護4以上に認定された方のうち、自宅で介護されている方
寝具クリーニングサービス：寝具を回収して水洗い、乾燥させる。偶数月に実施	
認知症高齢者等家族支援サービス：位置情報を探索するためのGPS端末機を貸し出し。自己負担540円／月	行方不明の恐れのある認知症の高齢者の方などを自宅で介護している家族
認知症高齢者等あんしんネットワーク事業：対象者の特徴などを事前に市に登録し、行方不明時に情報提供、捜索依頼を行う。あんしん見守り賠償責任保険の加入。あんしん見守りシールの配布	行方不明の恐れのある認知症の高齢者の方など
リフト付タクシー：年間36枚以内の利用券を交付	要介護3以上に認定されている方で、常時寝たきり、または車いすを使用していて、リフト付タクシーを利用する必要がある方
福祉タクシー：年間24枚以内の基本料金助成利用券を交付	満65歳以上で要介護・要支援の認定を受けている方
食事サービス：業者が食事を届けるとともに安否を確認。市助成額（1日につき1食まで）：市民税非課税者380円、市民税課税者280円（助成金額との差額を自己負担）	ひとり暮らしの高齢者（※）で要介護・要支援の認定を受けている方、または要介護・要支援と認定された方がいる高齢者世帯（※）などで、安否確認を必要とし、買い物・食事作りが困難な方（一時的な利用は対象外）
福祉電話：福祉電話を設置し、緊急時の連絡手段を確保するとともに基本料金を助成	電話を持っていない市民税非課税のひとり暮らしの高齢者（※）などで、緊急時の連絡手段がない方
緊急通報装置：緊急通報装置を設置。ボタンを押すと、あらかじめ登録した通報先（消防署を含む）に緊急連絡が入る。自己負担：自動転送型は無料、センター受信型は902円／月	日常生活で健康などに不安のあるひとり暮らしの高齢者（※）、75歳以上の高齢者と重度の障がいがある方で構成される世帯など
住宅改修費：手すりの取り付け、段差の解消などの改修を助成。市民税課税世帯10万円以内、非課税世帯40万円以内	要介護、または要支援と認定された方で、介護保険を利用して住宅の改修工事をする方
家具等転倒防止対策：住居の家具に転倒防止用器具を3個以内で取り付け	ひとり暮らしの高齢者（※）、高齢者世帯（※）、75歳以上の高齢者と重度の障がいがある方で構成される世帯など
安心ポット：自宅で倒れた場合、迅速な対応ができるように緊急連絡先や主治医などを記入した用紙をケースに入れて冷蔵庫で保管	ひとり暮らしの高齢者（※）、75歳以上の高齢者と情報伝達に支障がある方で構成される世帯、その他重度障がい者など
友愛訪問：老人クラブの訪問員が、安否確認と生きがいを持てる暮らしづくりのために月1回訪問	ひとり暮らしの高齢者（※）
防災ラジオ無料貸与：災害時の情報収集や迅速な避難行動を支援するため、防災ラジオを無料で貸与	ひとり暮らしの高齢者（※）、75歳以上の高齢者と重度の障がいがある方で構成される世帯など
市高齢者相談支援センター（知多包括支援センター） ☎0562-54-1211 サービスの利用に関する情報提供や手続きの調整を行う。窓口まで来られない場合は、自宅を訪問	高齢者とその家族など

※ひとり暮らしの高齢者、高齢者世帯とは、民生委員が行う生活状況調査で、ひとり暮らし高齢者、または高齢者世帯として市が登録した方。対象は75歳以上の方と、65歳以上の要支援・要介護の認定を受けている方





30年度決算財務4表を公表

問合せ 財政課

財務4表は、市の資産（現金、預金、土地、道路、学校など）、負債（借入金など）、市民サービスのために使ったお金などの状況を表したものです。

※表中の記載金額は、100万円未満を四捨五入しているため、内訳と合計が一致しない場合があります。（単位は百万円）

貸借対照表

市が所有する資産と、その資産をどのような財源で賄っているかを表します。

資産		負債	
1 固定資産 学校、保育園、道路、下水道など	130,100	地方債など、将来世代が返済する債務	45,994
2 流動資産 現金預金、未収金、基金など (うち現金預金)	8,101 (4,245)	純資産	
		これまでの世代が負担した正味資産	92,206
資産合計	138,201	負債と純資産合計	138,201

資金収支計算書

どのような活動に資金を必要としたかを表します。

29年度末資金残高	4,343
30年度収支	
1 業務活動収支 日常の市民サービスを行う上での収支	1,402
2 投資活動収支 資産形成に関する収支	△1,710
3 財務活動収支 地方債などの借入や返済に関する収支	150
4 その他	2
30年度末資金残高	4,188
30年度末歳計外現金残高	57
30年度末現金預金残高	4,245

純資産変動計算書

純資産が、1年間でどのような要因で増減したのかを表します。

29年度末純資産残高	93,597
純行政コスト	△44,645
財源調達	43,370
地方税など	22,158
国・県補助金など	21,212
その他	△116
30年度末純資産残高	92,206

行政コスト計算書

市民サービスを提供するために掛かった経費と、その対価として得られた収入を表します。

経常費用(A) 1年間に提供した市民サービス（資産形成に使われたものは除く）のための費用	52,431
経常収益(B) 使用料・手数料など	7,839
臨時損失(C) 資産の売却損など	73
臨時利益(D) 資産の売却益など	20
純行政コスト (A - B + C - D)	44,645

財務4表からわかること

※市民1人当たりの数値は、平成31年3月31日現在の住民基本台帳人口85,190人を基に算出

①市民1人当たりの資産額、負債額は？

資産	162万円	負債	54万円
----	-------	----	------

②市の所有する固定資産の老朽化はどれくらい進んでいるの？

有形固定資産減価償却率	59.8%
-------------	-------

市の固定資産の半分以上は老朽化しており、施設の改修などが課題となっています。

③市の資産について、これまでの世代と将来世代の負担の分担はどうなっているの？

純資産比率	66.7%
-------	-------

これまでの世代と、将来世代の負担割合は、約2：1となっています。

④行政サービスを提供するために、市民1人当たりには掛かったコストは？

純経常行政コスト	52万円
----------	------



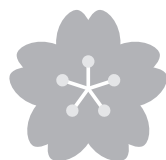

計画などの紹介

第1期知多地域成年後見制度利用促進計画

●計画の期間

6年度までの5カ年

●計画の内容

判断能力が不十分な方の権利擁護支援を充実させ、住み慣れた地域で支え合いながら、地域を共に創っていく地域共生社会の実現を目指します。

4つの重点目標として、

- ①成年後見制度の利用促進を担う中核機関の整備
 - ②幅広い権利擁護支援における事業の展開
 - ③権利擁護を支える地域連携ネットワークの整備
 - ④権利擁護・地域福祉の普及・啓発と人材育成
- ―を定め、12の計画項目、30の具体的な取り組みを掲げています。

問合せ 福祉課

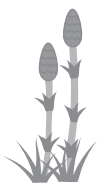

第2期知多市子ども子育て支援事業計画

●計画の期間

6年度までの5カ年

●計画の内容

幼児期の教育・保育の量的・質的確保と地域における子育て支援の充実を目的として策定した前計画を継承し、地域ぐるみで子どもと子育て家庭を支援するための計画です。

問合せ 子ども若者支援課

知多市空家等対策計画

●計画の期間

11年度までの10カ年

●計画の内容

空家等対策の推進に関する特別措置法に基づき、空家等に関する施策を総合的・計画的に実施するための中長期的な計画です。

本市の状況や問題点などを周知するとともに、「発生の抑制」「適切な管理」

「利活用の促進」のための取り組みを推進し、良好な住環境の維持・形成を図ります。

問合せ 都市計画課

知多市下水道事業経営戦略

●経営戦略の期間

11年度までの10カ年

●経営戦略の内容

将来にわたり快適な生活環境を保持するとともに、収支バランスのとれた健全な下水道経営を持続するための、中長期的な経営の戦略です。

経営状況などの現状や将来予測を考慮した上で、施設や設備に関する投資とその財源を試算し、収入と支出を均衡させた投資・財政の施策を進めます。

問合せ 下水道課（南部分

化センター内・☎0562-5519591）

計画などは、各問合せ先、または市ホームページで閲覧できます。

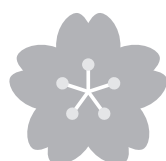

国民健康保険の税率が変わります

問合せ 税務課

国民健康保険の税率は、県が提示した標準保険料率を参考に市町村が定めています。

ます。

新税率は左表のとおり

改定前

	医療分	後期高齢者支援金分	介護分 ^{*2}
所得割額	旧ただし書所得 ^{*1} × 5.1/100	旧ただし書所得 ^{*1} × 2.1/100	旧ただし書所得 ^{*1} × 1.7/100
均等割額	1人につき2万1600円	1人につき7200円	1人につき9600円
平等割額	1世帯につき1万9200円	1世帯につき6000円	1世帯につき7200円

改定後

	医療分	後期高齢者支援金分	介護分 ^{*2}
所得割額	旧ただし書所得 ^{*1} × 5.2/100	旧ただし書所得 ^{*1} × 2.2/100	改定なし
均等割額	1人につき2万2800円	1人につき8400円	改定なし
平等割額	1世帯につき2万400円	1世帯につき7200円	改定なし

※1 旧ただし書所得＝総所得金額等－基礎控除額

※2 介護分は、介護第2号被保険者（40歳以上65歳未満の方で国保に加入している方）を対象に計算し、医療分・後期高齢者支援金分と合わせて世帯主に課税します。

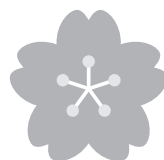

市議会3月定例会 2年度予算など21議案を可決

市議会3月定例会が、2月27日から3月25日までの28日間の会期で開かれました。2月27日に市長の施政方針演説（4月1日号に掲載）と議案上程、3月10日に代表質問、11日に一般質問、12日に議案審議と委員会付託、13日から17日まで3常任委員会での付託議案審査が行われました。

今議会では5会計の2年度予算をはじめ21議案が可決、同意案1件が同意、報告4件が受理されました。

可決された主な議案

●知多市手話言語条例の制定

手話言語の理解や普及、手話言語の使用しやすい環境を整備し、地域共生社会の実現を目指すものです。

●知多市認知症施策推進条例の制定

認知症に関する施策を総合的に推進し、認知症の人

も安心して暮らし続けることができるまちの実現を目指すものです。

●リサイクルプラザ改修工事のうち建築工事請負契約の締結

西知多グリーンセンター建設に伴い、ごみ対策課の事務所をリサイクルプラザに移転するための増改築工事などを行うものです。

その他の可決された議案

知多市表彰条例の一部改正
▽知多市印鑑条例の一部改正
▽知多市議会の議員の議員報酬、費用弁償及び期末手当に関する条例の一部改正
▽知多市税条例の一部改正
▽知多市屋外体育施設の設置及び管理に関する条例の一部改正
▽知多市廃棄物の処理及び清掃に関する条例の一部改正
▽知多市消費生活センターの組織及び運営等に関する条例の一部

改正▽知多市営住宅の設置及び管理に関する条例の一部改正
▽知多市水道事業の設置等に関する条例及び知多市下水道事業の設置等に関する条例の一部改正
▽市道路線の廃止
▽市道路線の認定
▽元年度知多市一般会計補正予算（第4号）
▽2年度知多市一般会計予算
▽2年度知多市国民健康保険事業特別会計予算
▽2年度知多市後期高齢者医療事業特別会計予算
▽2年度知多市水道事業会計予算
▽2年度知多市下水道事業会計予算
▽元年度知多市一般会計補正予算（第5号）

報告

市長専決処分事項の報告（損害賠償の額の決定及び和解）4件



同意案

●副市長の選任

鈴木希明副市長の退職に伴い、新たに長谷川勝春さん（岡崎市）を選任するものです。



長谷川副市長

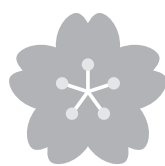

4月1日付 市職員の人事異動

問合せ 職員課

転任、昇任 138人
昇任、昇任 38人
昇任 52人
採用 47人
退職 44人

○部長級

参与（愛知県職員）原一雄

▽市民生活部長（企画情報課長）細川賢弘

▽福祉部長（福祉部長兼福祉事務所長）監査委員事務局局長 松下広子

▽健康部長（総務課長）森下剛

▽健康部付部長・西知多医療厚生組合派遣（健康部長）平岩資久

▽環境経済部長（都市整備部長）安永明久

▽都市整備部長（水道部長）鈴木宏式

▽水道部長（土木課長）勝崎哲治

▽会計管理課長（市民生活部長）竹内克忠

▽監査委員事務局長（健康部付部長・西知多医療厚生組合派遣）前田達郎

今回の定期人事異動は、275人の異動を行い、692人（再任用除く）の職員を配置しました。

また、西知多医療厚生組合へ17人、知多北部広域連合へ7人を派遣し、公立西知多総合病院、し尿処理、ごみ処理施設建設、介護保険などの業務に当たります。課長級以上の異動は次のとおりです。（内は前職）

新型コロナウイルス 感染を防ごう

新型コロナウイルス感染症の予防ポイントを確認し、感染を防ぎましょう

屋外体育施設を除く市公共施設を5月10日(日)まで休館・休止しています。新型コロナウイルス感染症に関する情報は随時ホームページでお知らせしています。



☑手洗い

石けんやアルコール消毒液などで帰宅時、調理の前後、食事の前など、こまめに手を洗いましう。



☑咳エチケット

咳やくしゃみは、手でおさえず、咳エチケットを守りましょう。
①マスクを着用する
②マスクがない時は、ティッシュやハンカチで口・鼻を覆う
③とっさの時は、袖で口・鼻を覆う



☑人混みを避ける

換気が悪く、人が密に集まって過ごすような空間に行くこと、集団で集まることは避けましよう。

一発熱など風邪の症状がみられる場合は、学校や会社を休むなど、外出を控えてくださいー
《電話相談窓口》

厚生労働省（コールセンター） ☎0120 - 56 - 5653（午前9時～午後9時）

知多保健所（環境・食品安全課） ☎0562 - 32 - 6211（平日午前9時～午後5時）

※感染が疑われる場合は、知多保健所（帰国者・接触者相談センター） ☎0562 - 32 - 1699（平日午前9時～午後5時）。夜間、土日、祝日もオンコール（24時間）体制

○課長級

総務課長（総務課課長補佐）

石川浩司▽税務課長

（税務課課長補佐）服部洋志▽企画情報課長（秘書広報課政策担当専任統括監）

小屋敷浩司▽市民協働課長

（市民協働課課長補佐）長谷川一樹▽長寿課長（子ども若者支援課課長補佐）

松田朋子▽農業振興課長（土木課課長補佐）

小嶋清▽土木課長（土木課管理担当専任統括監）

松下祐一▽予防課長（消防副署長）

岡戸久和▽消防副署長（庶務課課長補佐）

児玉俊三▽消防署八幡出張所所長

（消防署八幡出張所所長補佐）池之上三郎▽消防署旭出張所所長

（消防署旭出張所所長補佐）神野孝知▽学校教育課長

（学校教育課課長補佐）平松康弘▽学校教育課指導主事

（愛知県教職員）大西博▽生涯学習課長

（長寿課長）石川義章▽農業委員会事務局

局長（農業委員会事務局局長補佐）

藤堂時世▽監査委員事務局次長

（税務課長）新美博英

○3月31日付退職者（課長級以上）

木和田亮（参与）▽市田政充

（福祉部長兼福祉事務所所長）▽伊藤明典

（福祉部付部長・知多北部広域連合派遣）

▽早川毅（環境経済部長）

▽門井真二郎（会計管理者兼出納室長）

▽渡真利浩（市民協働課長）

▽天野惠美子（幼児保育課つじが丘保育園長）

▽吉川慎吾（農業振興課長）

▽小島英則（予防課長）

▽竹内佳寿（消防署八幡出張所所長）

▽西田修三（消防署旭出張所所長）

▽山口芳徳（学校教育課長）

▽榎内勝利（学校教育課指導主事）

▽加藤泰輔（生涯学習課長）

▽平松毅（農業委員会事務局局長）

▽相武昌男（監査委員事務局次長）

保育士

(会計年度任用職員)

募集中

問合せ 市幼児保育課

知多警察署 コーナー

☎ 知多警察署
(☎36-0110)



高齢者交通事故を減らそう！

暖かさが増し、お出掛けするの
により季節となりました。しかし、
この時期は、交通事故が増える時
期でもあります。

市内では昨年、死亡事故が2件、
重傷事故が5件発生しました。そ
のうち65歳以上の高齢者は、車と

歩行者の事故で1人死亡、車同
士の事故、オートバイと歩行者の事
故で3人が重傷を負いました。

交通事故の死傷者数193人の中で
高齢者は36人で割合は18.7%でした。

「あじのひらき」
～高齢者事故の特徴

- あ～歩くひと
- じの～自転車
に乗る人
- ひ～左から来る
車と衝突
- ら～ライトが点く頃に多発
- き～近所で油断



道路の横断

- ・車は遠くに見えても思ったより
早く接近します
- ・横断途中に再度左を確認
- ・夕暮れ、夜間、早朝は反射材を
付けて

車の運転

- ・見通しの悪い交差点では徐行、
一時停止のある交差点では一時
停止
- ・右折は急がず慎重に
- ・左折は後方の確認も大切

遊びにおいでよ



暖かい春風に誘われて、お子さんを連れて保育園
や幼稚園に遊びに来てみませんか？ 子育てをして
いる人たちとの出会いや子育てのヒントを得る機会
になるかもしれません。ぜひ、気軽に遊びに来てく
ださい。

☎ 各保育園・幼稚園



保育園

外遊びが大好きな2歳児の子どもとその親を
対象に、園庭を開放しています。

時・因

- ・10:00～10:40 園庭での自由遊び
- ・10:40～11:00 触れ合い遊び
- ・11:00～11:30 園庭での自由遊び

他

申し込み不要。*印は雨天予備日を設けてい
ますので、実施園に問い合わせてください。

あそび広場日程表

保育園名	5月	6月	7月	8月	9月	10月	11月	12月	1月	2月	3月
寺本	* 13日	10日	8日	-	9日	14日	11日	9日	13日	10日	10日
八幡	* 12日	9日	14日	-	8日	13日	10日	8日	12日	9日	9日
つつじが丘	14日	11日	9日	-	3日	15日	12日	10日	14日	4日	11日
佐布里	* 14日	11日	9日	-	10日	8日	12日	10日	7日	10日	11日
新田	13日	3日	1日	-	2日	14日	4日	9日	13日	4日	4日
朝倉	12日	2日	14日	-	1日	13日	10日	8日	12日	9日	9日
新知	* 13日	10日	8日	-	9日	14日	11日	9日	13日	10日	10日
岡田西	* 12日	9日	14日	-	8日	14日	10日	8日	12日	16日	9日
日長	* 13日	10日	1日	-	2日	13日	4日	9日	13日	4日	4日
日長台	* 14日	4日	2日	-	3日	8日	5日	10日	7日	4日	4日
新舞子	* 13日	3日	8日	-	2日	14日	4日	9日	6日	10日	10日
南粕谷	* 12日	9日	14日	-	8日	13日	10日	15日	13日	2日	2日

幼稚園



園庭開放

幼稚園では、降園後に園庭開放をして
いますので、遊び場として親子でご利用
ください。



☎ 梅が丘幼稚園 14:00～15:00
東部幼稚園 14:00～15:00

*その他、未就園児クラブも各園で実施しています。

お知らせ

時…日時 場…場所 内…内容 対…対象 定…定員 料…参加費など 申…申し込み 問…問い合わせ 他…その他

ふれあいプラザ

原則月曜休館

児童センター

☎54-1535 ☎56-2911

子どもボランティア 「ゆうゆう」新規会員募集

同プラザで開催するプラザ祭などの企画・準備などをします。

対 小学2～6年生

定 5人。申し込み順

申 4/22(水) 9:00から同センターへ電話

縦 覧

知多都市計画の決定・変更 (市決定)

元.12/25に変更した用途地域、新南地区計画、生産緑地地区の関係図書の縦覧を行っています。

場・問 市都市計画課

知多都市計画の変更 (市決定)

3/13に変更した都市計画道路の関係図書の縦覧を行っています。

場・問 市都市計画課

寄付のご紹介

ありがとうございました

○知多交通安全協会様から自由画帳2090冊を市内13保育園、5幼稚園、認定こども園へ、交通事故防止啓発用ランドセルカバー850点を市内10小学校へ

○株式会社アジオカ様から教育活動

に対する支援として書籍『神谷傳兵衛 坂本箕山著』50冊を小中学校などへ

○知多防犯協会様から防犯教育のため下敷き(つみきおに)800枚を新入学児童へ

○あいち知多農業協同組合様から防災減災の啓発活動と災害時などの備蓄に役立てるため「農協の飲み

るごはん」(缶入り非常食)660本、保温・断熱シート370枚を市防災危機管理課へ

○JXTGエネルギー株式会社様から知多市制施行50周年を祝して皇后杯7連覇達成記念サインボール1球をメディアス体育館ちた(市民体育館)へ

清掃センターコーナー

リチウムイオン電池などの 小型充電式電池を回収しています

モバイルバッテリーなどに使用されているリチウムイオン電池は、変形したり、強い衝撃が加わったりすると発火し、火災につながる危険性があります。全国的にリチウムイオン電池が原因とされる火災事故が多発しています。

市では、ごみ収集車やごみ処理施設での火災事故を防止するため、リチウムイオン電池など「小型充電式電池」の持ち込み回収を開始しました。小型充電式電池の分別にご協力ください。

回収対象電池 ニカド電池、ニッケル水素電池、リチウムイオン電池、モバイルバッテリー(機器本体)

※ビニールテープなどで絶縁処理をしてください。
※発火の恐れがあるので、解体しないでください。



Ni-Cd
・ニカド電池



Ni-MH
・ニッケル水素電池



Li-ion
・リチウムイオン電池

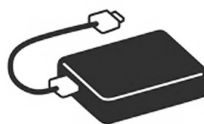

モバイルバッテリー
(機器本体)



▲回収ボックス

回収場所・回収方法 清掃センターとリサイクルプラザの事務所に設置している回収ボックスに投入してください。

問 ごみ対策課(清掃センター内・☎0562-32-5300)

市の大気(2月)

	二酸化硫黄 (SO ₂) ppm	二酸化窒素 (NO ₂) ppm	光化学オキシダント (Ox) 昼間時間帯 ppm	浮遊粒子状物質 (SPM) mg/m ³
緑 町	0.001	0.016	0.026	0.014
八幡東	0.001	0.015	0.028	0.016
岡 田	0.001	0.014	0.026	0.015

※市ホームページに測定結果の詳細、基準値などを掲載しています。

問 市環境政策課

催し・講座などに参加して「わ〜くわ〜マイレージ」のポイントをためよう!



詳しくはこちら

局番案内 31,32,33,34,35,36,39,51,54,55,56,57,74,77,87は0562 42,43,44は0569

催し

ワイワイ米つくりランド

- 時** 田植え = 5/23(土)、予備日 24(日)。稲刈り = 9/26(土)、予備日 27(日)
- 場** JA あいち知多営農センター (三反田) と同センター付近の田
- 対** 小学生とその親。子どもだけの参加不可
- 定** 30家族。申し込み多数の場合は抽選
- 料** 1家族1000円
- 申** 4/28(火)までに市農業振興課
- 他** 収穫した米5kgを配布

甲種防火管理再講習

- 時** 6/17(水) 9:30~11:30
- 場** 市消防本部
- 対** 収容人員300人以上の特定防火対象物で防火管理者に選任され、再講習が必要な方
- 定** 20人。申し込み順
- 料** テキスト代1400円
- 申** 4/27(月)~5/15(金)の平日に、申込書に甲種防火管理講習修了証の写しを添えて同本部予防課
- 問** 同課 (☎56-0147)

スポーツ

市生涯スポーツ課
メディアス体育館ちた (市民体育館) 内
☎33-3362 FAX37-1222 原則月曜休館

※同課の受付時間は9:00~17:00。
電話申し込みは不可

市民一日ソフトテニス教室

- 時** 5/17(日) 8:30から
- 場** 知多運動公園庭球場
- 対** 初心者・初級者を主体とした基本練習による技術指導とトレーニング法
- 対** 市内在住、在勤、または在学の中学生以上の方。小学生も保護者が同伴、または送迎できれば可
- 料** 無料
- 申** 当日会場
- 問** 山本周治 (☎55-4961)

レク・インディアカを楽しむ会

- 時** 5/17(日) 18:30から
- 場** メディアス体育館ちた
- 対** 中学生以上の方
- 料** 1人100円。運営委員会会員は無料
- 申** 当日会場
- 問** 澤田悦治 (☎080-5125-3202)

他 初心者歓迎。組み合わせは当日会場

毎16日号 広報の表紙写真

広報ちたの表紙の写真を、市民の皆さんから募集しています。

- 対** 各月の季節にあった市内で見つけたお勧めスポット、心に残る風景などの写真
- 申** 応募用紙に必要事項を記入の上、写真データを電子メール(メールの場合は5MB以内)、またはCDやDVDに収めて市秘書広報課(広報)まで郵送、または持参
- 申** 掲載号の前月の15日必着。6月16日号は、5/15(金)まで。詳しくは、ホームページ参照
- 問** 市秘書広報課(広報)



ありがとう

「ステキなお墓ができたね」
そう言われる、お墓づくりのことなら

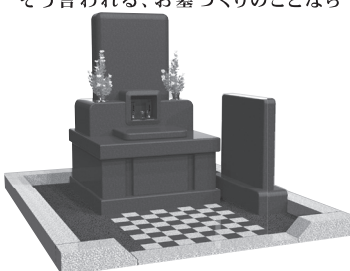

創業昭和2年 知多市大興寺の石の店 いながき

お墓ディレクターと熟練職人のいる専門墓石店

- 1. 工事規定に合格するサイズが確認できる
- 2. お墓づくりに必要な総予算がよく分かる
- 3. さわって・歩いて・しゃがんで・体験できる

まずは電話で相談したいお客様は

フリーダイヤル ☎0120-1483-22

FAX.0562-56-5223 E-mail/info@stone-world.co.jp

「知多市大興寺字長根90-1」とカーナビに入力して下さい

- お墓じまい
- お墓の引っ越し
- クリーニング
- ペイント入れ直し
- コーティング
- 戒名の追加彫刻
- 修理、改修工事
- 墓石用地震ゲル
- 納骨式サポート
- 各宗納骨袋販売

お電話で(10時~17時)
水曜 第13.5木曜日定休
24時間受付
車で来店

広告 広報ちたへ掲載する広告を募集しています。問い合わせは市秘書広報課(広報)まで

お知らせ

…市制施行50周年記念事業

時…日時 場…場所 内…内容 対…対象 定…定員 料…参加費など 申…申し込み 問…問い合わせ 他…その他

募 集

若者チャレンジ支援事業「ちた未来塾」塾生・サポーター

ちた未来塾は、まちづくりの学習や体験を通して、未来のまちづくりを考え、行動できる若い世代の人材育成を目指します。

場 市民活動センターほか

内 さまざまな市民活動に関わる大人からまちづくりの話聞き、体験する学習を行います。サポーターは塾生に伴走しながらともに学びます。

対 塾生は市内在住、または在学の高校生・大学生と20代の方。サポーターは30代までの方

料 無料

申・問 4/27(月)～5/29(金)に地

域福祉サポートちた（市民活動センター内・☎33-1631）

他 入塾式は6/14(日)の10:00から。塾開催日のほか、会議、打ち合わせなど複数回活動あり

ファミリー・サポート・センター援助会員

育児を手助けして欲しい依頼会員から依頼があったときに、育児の手助けをします。

対 20歳以上の心身ともに健康で育児の手助けを行いたい方

申・問 ファミリー・サポートセンター（子育て総合支援センター内・☎55-0051）

他 会員登録制。活動前に講習会の受講が必要



カラスの巣 発見通報のお願い

6月上旬までは、カラスの巣作りが活発になります。

カラスは、木の枝や金属製のハンガー、針金などを材料にして、電柱や鉄塔の上部などに巣を作ります。

これらの巣が電気設備に接触して停電が発生することがあります。カラスの巣を発見した場合は、下記までご連絡ください。

問 中部電力パワーグリッド株式会社 常滑営業所（☎0120-929-549）





知多市 推奨認定品

一度味わったら忘れられない
人生得した気分が
美味しいです

小まをばっつアてない
安心・安全な美味し
いドレッシング
ぜひ一度味わってください

今年も
新玉ペコスで作って
販売します!!

今年もペコドレ 予約販売します。

購入ご予約は、**お電話**または、**メール**でお申込み下さい!!

※注)Webショップからの購入ご予約の申し込みは受け付けておりません。

Email / info@use2000.com
TEL 0562-35-2000まで

※お買上げの方、商品無料お届けサービスもいたします。
ご希望の方はお電話にてお申し付けください。(知多半島内限定サービスです。)

大好評!! 昨年は販売本数 4000本以上!!
季節限定販売!!

Yahoo!ショッピングでも
ご購入いただけます
※Webショップは商品代金が異なりますので
予めご了承ください
ペコスドレッシング 検索

ユーズからのお知らせ!!
ペットフードショップ
うちの子
Yahoo!うさぎのごはん専門店「うちの子」
ショッピング内に
OPENしました。

販売者 株式会社 **ユーズ**
〒478-0011 知多市原2-2-7
TEL.0562-34-2000 FAX.0562-34-4330

ペコスドレッシング
1本 200ml **600円**

広告 広報ちたへ掲載する広告を募集しています。問い合わせは市秘書広報課（広報）まで

週末のお出かけ情報などを
毎週LINEで
発信しています！

登録してね！

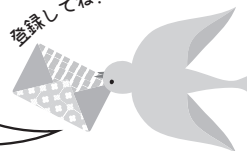

詳しくはこちら

局番案内 31,32,33,34,35,36,39,51,54,55,56,57,74,77,87は0562 42,43,44は0569

小規模企業等振興資金等融資 保証料補助金

市内商工業者が事業に必要な資金を借り入れるために、県融資制度の小規模企業等振興資金融資制度を利用した場合、納付する信用保証料に対して補助金を交付します。

また、市内で創業した方に対し、県融資制度の創業等支援資金制度を利用した場合、同様に納付する信用保証料に対して補助金を交付します。

ただし、繰り上げ償還したなど、交付できない場合があります。

☎ 市商工振興課

小規模事業者経営改善資金 融資利子補給補助金

市内事業者が日本政策金融公庫の行う小規模事業者経営改善資金融資を利用したときに支払う利子を補助します。

☎ 補助金に関すること：市商工振興課
▽経営相談に関すること：知多市商工会（☎55-0700）
▽融資制度に関すること：日本政策金融公庫熱田支店（☎052-681-2285）

☎ 補助対象の融資制度を利用するときは、一定の要件を満たす必要あり

有害鳥獣捕獲

鳥獣による農作物への被害を軽減するため、カラス、カワラバトなどを対象に鉄砲による捕獲などを行います。

☎ 4/19、5/17、6/7・21、7/12、9/6・20の日曜日の7:00～日没。全7回

☎ 市内。鳥獣保護区、市街地、公園など、安全面で支障がある場所を除く

☎ 市農業振興課

☎ ノートリア、ハクビシンの捕獲器による捕獲も随時行います。

猫の飼い方のマナーを守りましょう

猫によるふん尿の被害や多頭飼育などの相談が増えています。猫の飼い方のマナーを守りましょう。

・不妊手術をしましょう。

望まない繁殖を防ぐほか、手術に

よって問題行動が減ります。

- ・室内で飼いましょう。
交通事故や病気・けがなど、外は猫にとって危険がいっぱいです。
- ・飼い主が分かるようにしましょう。
飼い主の連絡先を書いた首輪を着けるようにすれば、迷子になっても飼い主の元に戻ります。
- ・遺棄は犯罪です。
愛護動物である猫を遺棄した者は、100万円以下の罰金に処せられます。

☎ 市環境政策課

みんなで健康ちたプラン 「たばこの煙、 マナーからルールへ」



改正された健康増進法により、飲食店を含むほとんどの施設が屋内禁煙になりました。受動喫煙を防止するための取り組みは、マナーからルールへと変わります。

▽たばこの害について

たばこの煙には、200種類以上の有害物質が含まれ、肺がんや心臓病、脳卒中などの病気との関連が指摘されています。また、自分の意思とは関係なく、たばこの煙を吸われる受動喫煙によっても、体に悪影響を受けることが分かっています。



▽煙の行く先を考えましょう

目の前に喫煙者がいないにも関わらず受動喫煙にさらされる三次喫煙も問題となっています。屋外で喫煙しても、髪の毛や衣服に着いたたばこの煙は、屋内に入ってから拡散します。また、喫煙で肺へ吸い込まれた有害物質は長時間にわたりはく息とともに出続けるため、それによって受動喫煙が生じるときもあります。これを三次喫煙といいます。

喫煙は自分の健康だけでなく、周りの人の健康までも奪う可能性があります。この機会に、たばこの煙について考えてみませんか。（出典：厚生労働省ホームページ）

☎ 市健康推進課（保健センター内・☎54-1300）

お知らせ

時…日時 場…場所 内…内容 対…対象 定…定員 料…参加費など 申…申し込み 問…問い合わせ 他…その他

案内

はっぴい育児訪問

はっぴい育児訪問サポーターが家庭を訪問し、お話を聞いて、赤ちゃんとの関わり方や遊び方を提案します。1回約40分で5回まで

対 0歳から就園前の子どもがいる家庭

料 無料

申 子育て総合支援センター、または各親子ひろば

問 同センター（☎54-1200）

中学3年生ピロリ菌検査

健康と予防に対する意識を高め、ピロリ菌に起因する疾病の発症リスクを減らすため、中学3年生にピロリ菌の検査を行います。

対 市内在住の中学3年生（私立中学などに通う生徒を含む）

申し込みなど窓口 市立中学3年生は、申し込み不要。私立中学3年生の1次検査希望者は、市健康推進課へ申し込み

検査方法 1次検査は、尿を使った尿中抗体検査を実施。私立中学3年生は、5/11(月)以降に保健センターで容器を渡し、後日尿検体を提出

2次検査は、1次検査が陽性の生徒を対象に指定医療機関で尿素呼気試験、または便中抗原検査を実施。2次検査対象者には、受診券を1次検査結果通知に同封

料 検査費用は無料。ただし、除菌と除菌判定などの費用は自己負担

問 同課（同センター内・☎54-

1300）

不妊治療費補助金

妊娠を望んでいる夫婦へ一般不妊治療費の補助を行っています。

対 夫婦のいずれか、または両方が市内に住所があること▽医療保険各法による被保険者、組合員、または被扶養者であること▽生活保護法第11条に規定する扶助を受けている世帯に属する者でないこと▽治療開始時における妻の年齢が43歳未満であること

補助対象医療行為 産婦人科、または泌尿器科のある医療機関で、2年3月から3年2月末までに受けた一般不妊治療（検査を含む）。ただし、夫婦以外の第三者からの精子、卵子、または胚の提供による不妊治療や体外受精と顕微授精を除く

補助金額 一般不妊治療に要した医療費のうち、健康保険適用分の自己負担額と健康保険適用外分の自己負担額として負担した額の2分の1。年度で10万円まで

申 3.3/12(金)までに市健康推進課（保健センター内）。必要書類は、同課で配布

問 同課（☎54-1300）

まちづくり活動補償制度

市民が自主的に取り組む地域活動や社会奉仕活動などのまちづくり活動を支援するため、活動中の事故に対して金銭上の給付を行う補償制度を設けています。

制度の詳細は、市ホームページを参照

問 市市民協働課（地域活性化）

新型コロナウイルス感染症に係る中小企業者支援

新型コロナウイルス感染症の影響を受けた中小企業者への支援制度を案内しています。詳しくは、市ホームページを参照

問 市商工振興課

がんばる中小企業応援補助金

市内の中小企業者の積極的な事業活動を支援するため、補助金を交付します。

対 市内に本社がある中小企業者
対象事業 設備投資事業、見本市等出展事業、IT活用販売促進事業、人財採用事業、人財育成事業

申・問 市商工振興課

他 申し込み順となる場合あり。各事業に対する要件など、詳しくは同課へ

勤労者住宅資金融資制度

対 市内に居住するために新築、増改築、土地・家屋を購入しようとしている方

融資条件 ①年収150万～400万円②住民税などを完納③現に勤務する事業所に1年以上勤務など

借入限度額 2000万円

返済期間 35年以内

利点 東海労働金庫の店頭金利より低い利率で融資が受けられます。

申 同労働金庫東海支店（☎33-3320）

問 同労働金庫、市商工振興課

知多市50年のあゆみ

番外編

半世紀前の駅のにぎわい

市が誕生した昭和45年（1970年）ごろの名鉄主要駅の様子です。当時を知る方にとっては、懐かしい風景です。まだ生まれていない方には、昔を知る貴重な1枚ではないでしょうか。



寺本駅

上りのホームに駅舎があり、当時、市内で一番乗降客が多く、1日平均5000人を超え、八幡や佐布里の人々の最寄り駅でした。昭和57年に現在の橋上駅舎が完成、平成16年からは無人駅となりました。

朝倉駅

海が埋め立てられるまでは上りホームのすぐ下まで海岸だったこともあり。ホームの隣がすぐバス停で、ロータリーも整備され、左奥には、市の新庁舎も見えます。下りホームには民家の玄関があるなど、とても珍しい駅でした。

朝倉駅は、当時1日平均1000人余りと市内で最も乗降客が少ない駅でもありました。その後、住宅団地の開発が進み、現在では最も乗降客が多い駅となりました。



古見駅

寺本駅と同様に、当時は、1日平均5000人のにぎわいのあった駅。以前は古見駅始発の電車もありました。平成17年までは有人駅でした。昨年、下りのホームが延長され、6両編成の電車が踏切まではみ出すこともなくなりました。



新舞子駅

大きな木が真ん前にあった新舞子駅。休日なのか親子連れも目立ちます。昭和45年4月に閉館してしまいましたが、駅前には東京大学の水族館があり、それを見に来た人もたくさんいたでしょう。また、ホーム間の通路が地下トンネルで繋がっているのは、市内で唯一。これは今も変わっていません。



金婚のご夫婦を紙面で紹介

市制50周年に合わせて、市制施行の年（S45.4/1～S46.3/31）にご結婚をされたご夫婦を広報で紹介します。馴れ初めや思い出などともにお二人の写真を掲載いたします。50周年の記念としていかがでしょうか。ご応募お待ちしております。詳しくは市秘書広報課（広報）へ

