

Chita

— ち ょ う ど い い ま ち —

広報ちた

1

2026(令和8年) No.1399

Special Feature

学校教育の最前線

— ICT教育がひろく、新しい学びのカタチ



目次

Contents

- 04 **特集** 学校教育の最前線
ICT教育がひろく、新しい学びのカタチ
- 10 新春のごあいさつ
- 11 保育所等再整備計画を改訂
(株)エフエスケー 第51回市民美術展審査結果
- 12 知多市二十歳のつどい
バレーボールのプロリーグ大会
- 13 市民税・県民税の申告
住宅借入金等特別控除申告説明会
くらしの掲示板
- 14 西知多総合病院だより
- 16 くらしの情報
- 21 相談
- 22 公共施設 Information!!
- 25 うちのスタアを紹介します
- 26 健康
- 28 スポーツ
- 29 ちょうどいいまちNews
- 30 ふゅーちゃん掲示板
- 31 わがまちイチ押しグループ
- 32 シリーズ輝人(かがやきびと)
この写真がお気に入り!!「私の1枚」

今月のお知らせ



市の人口

12月1日現在 ()内は前月比

人 口 82,757人(+10人)
世帯数 37,776世帯(+60世帯)



今月の納税

2月2日(月)まで

市民税 県民税 森林環境税
(普通徴収)(4期)
国民健康保険税(7期)



今月の延長窓口

(市民窓口課の業務だけ)

実施日 15日(木)
時 間 19:00まで
業務内容 住民異動や戸籍届の受付、印鑑登録の申請、各種証明書の発行など。詳しくは市ホームページを参照
問合せ 市民窓口課
(☎0562-36-2646)



市政情報は
市公式SNSで配信中



LINE



X



Instagram



YouTube



Facebook

※QRコードは(株)デンソーウェーブの登録商標です。



▲晴天の下、開催された第4回ちた梅子マラソン(撮影場所：佐布里緑と花のふれあい公園周辺)

Information

デジタル12ch知多メディアネットワーク(①1/1～14 ②1/15～31)

今月のほっとラインちた(市公式YouTubeチャンネルでも公開中)
9:00～、15:00～、21:00～(1日3回放送)

ほっとラインちたは市政情報をわかりやすくまとめた15分の映像番組です。

- ①密着！消防士の1日
- ②梅子と学ぼう！子ども食堂②(再放送)

ハロー！とうかい 8:30～、14:30～、20:30～

- ①こども・若者とその家庭をしあわせに
～東海市こども計画～
- ②学んで楽しい！郷土の歴史文化
～平洲記念館・郷土資料館 開館50周年～(再放送)

Obu Crescendo 8:45～、14:45～、20:45～

- ①こども結集！新たな音楽団が誕生(再放送)
- ②大府市職員として働く(前編)(再放送)

あったかいまち ひがしうら 9:15～、15:15～、21:15～
暮らしに役立つ内容を文字情報でお伝えします。



メディアスエフエム(FM83.4)

暮らしに役立つ情報を発信しています。



視聴アプリ

学校教育の最前線

— ICT教育がひろく、新しい学びのカタチ

今と昔で、学校の授業風景は大きく変わりました。鉛筆や消しゴムなどの文房具のように、授業でタブレットを使う学習環境が、子どもたちにとっては“当たり前”となっています。今月の特集は、「学校教育の最前線」。ICTを活用し、子どもたちに新たな学びのカタチを提供する知多市の教育現場に迫ります。

新

しい通信機器やサービスであふれる現代。情報化社会の発展は、私たちの暮らしだけでなく、子どもたちの学びにも大きな変革をもたらしています。

学校教育では、必要な情報を自ら収集し、目的に応じて活用する力が求められるようになりました。こうした時代に対応するため、国が推し進めているのが、ICT（情報通信技術）を活用した「GIGAスクール構想」です。

令和の学びのスタンダード

GIGAスクール構想の目的は、令和の学びのスタンダードとして、多様な子どもたちを誰一人取り残さず、「個別最適な学び」と「協働的な学び」を一体的に充実させることにあります。GIGAとは、Global and Innovation Gateway for Allの略で、「すべての子どもたちにグローバルで革新的な扉を」という意味が込められています。

知多市では、この構想を受け、3年3月に「知多市学校教育情報化推進計画」を策定し、知多市版GIGAスクール構想をスタートしました。小中学校すべての児童生徒に一人一台のタブレットを整備し、各教室には電子黒



▲コロナ禍の中で、タブレットを使った授業が小学校で始まる（3年1月撮影）

板を導入。校内には高速大容量の通信ネットワーク環境を整備し、アクセスポイントを設置するなど、学びを支えるICT環境を計画的に整えてきました。ICTを活用することで、一人一人に合った学びを提供し、これからの社会に必要な資質や能力の育成を目指しています。

進化する学校教育

知多市は、これまで培ってきた学力や豊かな人間性、社会性を育む教育を土台に、ICTを組み合わせて、授業の質をさらに向上させています。実際の授業では、ICTがさまざまな場面で活用されています。



2



3



7

1_タブレットを使用した音楽の授業。アプリを利用して、タブレットに書いた楽譜を再生し、音色をグループで確かめ合う 2.3_電子黒板は、画面に直接書き込み、タブレットと画面を共有することができる 4_筆記用具を揃えなくても、タッチ画面でさまざまな色・太さの線が書き込める 5.6.7_タブレットを使って、楽しそうに授業を受ける子どもたち



6



4



5

質の高い教育を子どもたちに

例えば、野菜や虫を観察する授業では、タブレットで対象を撮影し、色や形、大きさなどを違う対象と比較しながら観察します。写真に文字を書き込むことや、拡大することもできるので、どの箇所にどんな特徴があるのか、分かりやすく整理できるようになりました。記録や比較が簡単になったことで、子どもたちが自分の考えをまとめ、他者の意見を知り、さらに深く考えるという学びの循環に、ICTが大きく貢献しています。

文部科学省が進める「リーディングDXスクール事業」では、ICTを活用した学校の好事例を全国に展開しています。その指定校として、7年度は南粕谷小学校、旭東小学校、旭南中学校が選ばれました。事業の一環として、定期的に授業の公開学習会を開催し、優れた取り組みを参考にしたり、新たな改善点を見いだしたりしながら、子どもたちにとってより良い授業づくりに取り組んでいます。

学校教育のさらなる充実を通して、未来を担う子どもたちが生き生きと学び、可能性を広げていくことが期待されています。





子どもたちの学習は、どう変わったの？

昔と比べ、子どもたちが主体的にICTを活用するようになったと話すのは、知多市学校教育情報推進委員会の荒尾さん。知多市のICTを活用した学習は、全国的に見ても進んでいるといいます。知多市版GIGAスクール構想により、子どもたちの学習にどのような変化があったのか、話を聞きました。



知多市学校教育情報推進委員会

委員長 あら お とし お 荒尾 敏雄さん

新田小学校校長。市校長会をはじめとする各学校の代表者と市教育委員会の担当者などから構成する知多市学校教育情報推進委員会の委員長を務め、知多市版GIGAスクール構想の推進に取り組んでいる。

学習方法には、一般的に「一斉学習」「協働学習」「個別学習」の三つがあります。知多市版GIGAスクール構想により、これらの学習の質は大きく向上しました。

一斉学習は、1人の教員が大勢の子どもと対面して行う、昔から広く行われてきた学習方法です。ICTの活用により、教員が子どもたち一人一人の学習状況を見取り、個々の反応を確かめながら授業が進められるようになりました。子ども同士で話し合いながら

役割分担して、みんなで発表するスライドを作っています。タブレットでみんなの意見が見えるので、自分の気付かなかった考えを知ることができて面白い！

南粕谷小学校6年

まいなか
舞中さん(左)
ふくだ
福田さん(右)

タブレットは持ち帰ることができるので、授業の復習などに使っています。タブレットも便利だけど、ノートや鉛筆を使った勉強も大好き！

旭東小学校3年

やまおか
山岡さん

小中学校に導入した 機材を紹介します！

タブレット

一人一台支給されているiPad。前面カメラと背面カメラを装備。安定した動作はもちろん、端末を家庭へ持ち帰り、自宅での学習で使うことができます。



電子黒板

教室の後方からでも見やすい65インチの大画面で、液晶タッチディスプレイを搭載。教員の手元をカメラで撮影し、作業などの説明に使用することもできます。



アクセスポイント

端末を無線でインターネットに接続するためのもので、各教室に設置。多台数の同時接続時も高速通信が可能で、将来見込まれる通信データの増加にも対応します。



学ぶ協働学習においても、クラウド上で他の人の意見や考えを比較したり、協働制作したりするなど、便利な使い方ができます。個別学習では、一人一人の理解度や習熟度に応じたデジタル教材の提供、自分の得意な学習スタイル（手書きやタイピング入力など）の選択も可能になりました。

今やICTは、学習になくてはならないアイテムです。教育に携わる人たちは「なぜICTを使うのか」と改めて問い直し、適切に活用することが今後求められます。生成AIの活用も含め、子どもたちが主体となり、わくわくしながら学べる環境を、さらに充実させていきたいと思っています。

タブレットを使えば、動画や写真、イラストなどが使えて、自分の伝えたいことが表現しやすいです。

字を間違えても、簡単に直せるのも良いところ！

南粕谷小学校6年

はやし
林さん(左)
きりはら
桐原さん(右)

授業中に分からないことができてきても、端末ですぐに調べることができるのでとっても便利！

タブレットを使うと、みんなと一緒に授業を受けている感じがして、毎日が楽しいです。

旭東小学校3年

アルシャロウさん





「人を育み、未来につなぐ 知多の教育」を目指して

ICTを使って学習を深める子どもたち。そのそばには、子どもたちの学びにつなげるため、切磋琢磨しながら授業に取り組む教員たちの姿がありました。「人を育み、未来につなぐ知多の教育」を目指して、活躍する関係者の皆さんに話を聞きました。

ICTを生かした教育の現在^{いま} 誰一人取り残さない学び場づくり



岐阜聖徳学園大学教育学部

たまおき たかし
教授 玉置 崇 さん

36年間にわたり教員や校長、県教育委員会などに携わる。現在は、大学教授を務める傍ら、文部科学省の学校DX戦略アドバイザーとして、全国の学校や自治体に、ICT活用や校務のデジタル化などに関する助言や支援を行っている。



▲授業の公開学習会で、教員に講評を行う玉置さん

国が進めるデジタル学習基盤の整備には、一人一台タブレットやクラウド環境の整備などがありますが、その根底には、多様な子どもたちを誰一人取り残さないというメッセージがあります。全国で整備の状況に差がありますが、知多市ではほとんど完了しています。

ICTを活用することで、障がいのある子どもから、理解が早く発達が進んでいる子どもまで、さまざまなニーズに応じた学びを提供できるようになりました。例えば、子どもの視力に合わせて文字を拡大したり、文章が苦手

な子どもには動画を使って説明したりすることが可能です。自分に合った学び方や協働する力を身に付け、教師に指導されなくても自ら学ぶことができる「自立した学習者」の育成にも、ICTはとても役に立ちます。そうした点からも、教育においてICTが効果的であることは間違いありません。

また、ICTは学力向上だけを目的としているのではなく、子どもたちが周りにつながるための手段の一つとして、大きな意味を持っています。ある調査では、人とのつながりが増えるほど、幸福感も高まるという結果が示さ

れています。人とつながることは、幸福につながるということです。ICTは便利な道具ですが、孤立してしまっは本来の価値が発揮されません。SNSなどさまざまなツールがある中で、どうすれば他者と正しくつながれるのかを学び合い、互いに高め合うことが大切です。これは、子どもたちが社会に出た後も必要になる力です。

ICTの活用については、さまざまな意見があるかもしれませんが、ICTとともに学んでいる子どもたちを、どうか温かく見守り、応援していただきたいと思っています。



旭東小学校 2年1組
担任 ひびのゆう 日比野 裕さん

子どもたちに生き生きと、
楽しく学べる授業を届けたい

子どもたちは吸収が早く、教わったタブレット操作をあっという間に覚えてしまいます。大人よりも上手にICT機器を使いこなしていると思うこともしばしば。授業では、使うアプリが正しく動くかどうか、子どもたちが迷わず使えるかなど、準備に時間がかかることもあります。試行錯誤の繰り返しですが、目の前の子どもたちが生き生きと学習する姿を見るのが楽しみなので、これからも楽しく学べる授業を届けていきたいです。



南粕谷小学校 特別支援学級
担任 はやみりな 速水 里菜さん

ICTで広がる、
一人一人に合わせた学び方

子どもの中には、文字を書くことが苦手な子もいます。これまでは、書く以外の手段が少なく、授業そのものが苦手になってしまうこともありました。今はタブレットにより、キーボード入力や音声入力で自分の考えを伝えられるようになり、学び方の幅が広がっています。また、子どもたちの発言をタブレットに書き取り、画面上でみんなに共有することで、記憶が苦手な子でも繰り返し確認でき、コミュニケーションの面でも役立っています。



子どもたちがもっと学びやすい環境に 知多市が目指す ICT教育のこれから

知多市教育長 ながいきよし 永井 清司さん

GIGAスクール構想により、教育に多くの変化がありました。しかし、読み書きや人とのコミュニケーションなど、基礎的な学びは変わりません。ICTはあくまでも手段であり、重要なのは子どもたちの創造性を育み、必要な資質や能力を育成すること。知多市で育つ子どもたちが、胸を張って社会に羽ばたいていけるよう、これからも学校教育のより一層の充実を図っていきます。



知多市議会議長
わたなべ まゆみ
渡 邊 眞 弓



新春の ごあいさつ



知多市長
いとう せいいちろう
伊藤 清 一郎

より良い知多市を目指して

新年、明けましておめでとうございます。皆さまには、希望に満ちた新春をお迎えのことと、お慶び申し上げます。

昨年10月の就任以来、初めての新春を迎えました。歴代の市長が懸命に進めてきたまちづくりや歴史を受け継ぎ、市政を預かる重責を改めて感じ、身の引き締まる思いです。これまでの3カ月間、市のイベントや地域の行事を通じて多くの方々とお話をさせていただきました。皆さまの知多市への熱い想いに触れ、新し

皆さまの声を市政に反映

新年、明けましておめでとうございます。市民の皆さまにおかれましては、晴れやかな新春をお迎えのこととお慶び申し上げます。平素より市議会活動にご理解とご支援を賜り、厚くお礼申し上げます。

昨年は世界情勢の影響により、エネルギー価格や物価の高騰が市民生活に大きな影響を及ぼしました。市議会としましては、皆さまの暮らしに寄り添い、市民全体の福祉向上のためにしっかりと使命を果たしてまいります。

い挑戦を念頭に、さらにいいまちにしたいという決意をより一層強くいたしました。

本年は、「もっと優しく」「ずっと強い」知多市を創るため、掲げた施策を具体的に推し進める年と位置付け、各種施策に全力を傾注してまいります。

まちの顔となる朝倉駅周辺整備事業については、9年5月の新庁舎開庁に向け、建設工事が着実に進んでおります。新庁舎は行政機能のみならず、にぎわいと交流を生む玄関口として整備し、現庁舎エリアも多世代が集う憩いと交流の場となるよう

また、全国各地で地震や林野火災が発生するなど、自然災害の多い年でもありました。被災されました皆さまに心よりお見舞いを申し上げますとともに、1日も早い復興をお祈りいたします。

市議会では、昨年、災害発生時に迅速で的確な対応が可能となるよう体制を見直し、「知多市議会大規模災害対応指針」を策定しました。皆さまと力を合わせ、災害に強い地域づくりを目指して尽力してまいります。

今までと同様にこれからも皆さまの代表として、市長をはじめ執行機関との真摯な議論を積み重ね、皆さ

検討を深めてまいります。また、人と人の絆を大切にし、誰もが地域で孤立せず暮らすことのできる体制づくりや、子どもたちが健やかに成長し、学びに集中することのできる教育環境の充実にも取り組んでまいります。

これからも「対話を通じた納得と共感」を基本姿勢に、皆さまの声に真摯に向き合ってまいります。

結びに、本年が皆さまにとって、笑顔と幸福に満ちた実り多き一年となりますよう心からお祈り申し上げます。新年のごあいさつといたします。

まの声を市政に反映していきます。使命と責任を強く自覚し、信頼と期待に応えられるよう、議員一人一人が全力を尽くしてまいりますので、今後ともご理解とご協力のほど、よろしくお願い申し上げます。

結びに、本年が皆さまにとって、健康で幸多き一年となることを、心からご祈念申し上げます。新年のごあいさつとさせていただきます。

保育所等再整備計画を改訂

問合せ 幼児保育課(☎0562-3612659)

保育所等の適正な管理および安定的で効率的な運営を目指す知多市保育所等再整備計画2020を改訂しました。引き続き、民間活力を積極的に取り入れた施設の建て替えなどを進めるとともに、必要に応じて計画を見直します。

計画の期間 22年度(変更なし)

整備計画のスケジュール 左表のとおり。当初計画を一部見直しています。

整備計画のスケジュール

施設名※	2～12年			13～22年		
	前期	中期	後期	前期	中期	後期
マ・メール知多 保育園(新設)	整備を支援し、4年に開園					
東部幼稚園	5年に民営認定こども園化(知多クロスこども園)					
日長保育園	7年に移転民営化(にじいろ保育園旭)					
梅が丘幼稚園	7年に認定こども園化(梅が丘こども園)					
寺本保育園	9年に移転民営化予定((仮称)てらもと保育園)					
佐布里保育園	11年に民営化予定(建て替えなし)					
日長台保育園	}			統合・民営化/移転民営化		
南粕谷保育園				直営のまま建て替え		
新舞子保育園				民営化		
八幡保育園				直営のまま移転・建て替え ※引き続き検討が必要		
つつじが丘保育園	7年			一部建て替え		
新田保育園				一部建て替え		
新知保育園				一部建て替え		
岡田西保育園				建て替え		

※ 網掛け：計画に基づき整備済み

青字：民営化対象の公立園

赤字：存続させる公立園(将来的には5園)

知多市制施行55周年記念 (株)エフエスケー 第51回市民美術展審査結果

問合せ 知多市民美術展実行委員会事務局
(市民活動センター内・☎0562-310383)

11月22、24日に開催された市民美術展(出品総数271点)の上位入賞者は次の皆さんです(敬称略・順不同)。

絵画(日本画) 市長賞 該当者なし

▽議長賞 伊藤歩生▽教育委員会賞 中村敏安▽中日新聞社賞 杉田八榮子▽知多市制施行55周年記念特別賞 中村敏安

絵画(洋画) 市長賞 上野明日美▽議長賞 北川昌宏▽教育委員会賞 村松徳三▽中日新聞社賞 小嶋史子▽知多市制施行55周年記念特別賞 北川昌宏

市長賞 佐藤友代▽議長賞 板書 市長賞 佐藤友代▽議長賞 板書

彫刻・工芸 市長賞 鈴木美香▽議長賞 鳥居猛司▽教育委員会賞 竹内よし子▽中日新聞社賞 吉川良子▽知多市制施行55周年記念特別賞 鈴木美香

写真 市長賞 谷口寛一▽議長賞 山口喜徳▽教育委員会賞 松橋良雄▽中日新聞社賞 島田武義▽知多市制施行55周年記念特別賞 谷口寛一

写真 市長賞 谷口寛一▽議長賞 山口喜徳▽教育委員会賞 松橋良雄▽中日新聞社賞 島田武義▽知多市制施行55周年記念特別賞 谷口寛一

市長賞 佐藤友代▽議長賞 板書 市長賞 佐藤友代▽議長賞 板書



絵画部門(洋画)
上野明日美
《self-portrait》

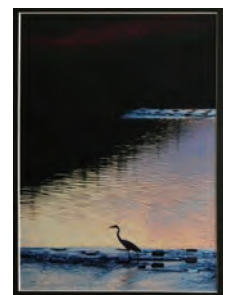

写真部門 谷口寛一
《夕暮れ》



彫刻・工芸部門 鈴木美香
《酒器折々》



書部門 佐藤友代
《松》

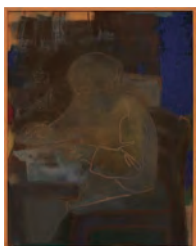

絵画部門(日本画)
伊藤歩生
《真剣なの》

※市長賞該当なしのため議長賞を掲載

知多市二十歳のつどい

問合せ 子ども若者支援課(☎0562-36-2657)

20歳を迎える皆さん、おめでとう
ございます。

今年も、20歳の方を対象に「二十歳のつどい」を開催します。当日は、式典に出席する20歳の若者で組織された実行委員会による、お楽しみ企画も予定しています。

とき 1月11日(日)午前10～11時30分。受け付けは午前9時から

ところ 勤労文化会館
内容 式典(式辞、誓いの言葉)、実行委員会によるお楽しみ企画



▲昨年の二十歳のつどいの様子

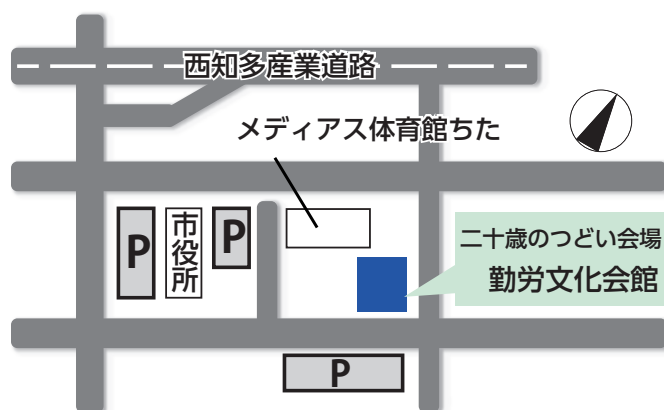

▲会場案内図

対象 平成17年4月2日～18年4月1日に生まれた方。市内在住の方、転出した方で申し出のあった方には案内はがきを郵送しました。当日は、そのはがきを持参してください。

駐車場 勤労文化会館前駐車場は閉鎖します。送迎も含めて利用できませんので、左図のとおり近隣の駐車場を利用してください。

バレーボールのプロリーグ大会 ～V.LEAGUE MEN WEST 知多大会を開催～

問合せ 生涯学習スポーツ課

(メディアス体育館ちた内・☎0562-33-3362)

知多市が支援しているプロバレーボールチーム「大同特殊鋼知多レッドスター」が、メディアス体育館ちたでホームゲームを開催します。

とき 1月24日(土)午後0時30分開場・25日(日)午前11時30分開場

ところ メディアス体育館ちた
内容 オープニングイベント、公式試合(VSきんでんトリニティープ



リッツ大阪)、観客参加型サーブチャレンジ

入場料 プレミアム席1万円▽1階指定席4000円▽2階自由席2000円

販売 12月27日(土)正午～1月22日(木)

申込み 大同特殊鋼知多レッドスター公式サイトのチケットページにアクセスし、ローチケサイトから購入してください。V.LEAGUE公式サイトからも購入できます。

その他 当日スケジュール、販売価格、販売スケジュールなどは変更になる場合があります。詳しくは、V.LEAGUE公式サイトをご覧ください。



▲大同特殊鋼
知多レッドスター
公式サイト



▲V.LEAGUE
公式サイト

市民税・県民税の申告

問合せ 税務課(☎0562-36-2633)

前年の実績により、市民税・県民税申告が必要と思われる方には申告書を送付します。

提出書類 市民税・県民税申告書。

申告する内容によって記入項目や必要書類が異なります。詳しくは、申告書に同封する案内をご覧ください。

申告期限 3月16日(月)

その他 市が開催する確定申告会場は下表のとおり。持ち物などは、広報ちた2月号に掲載します。市

市が開催する確定申告会場

会場	期間
市役所 (3階大会議室)	2/16(月)～3/16(月) ※土日、祝日を除く
東部まちづくり センター	3/4(水)・5(木)
岡田まちづくり センター	3/6(金)
旭まちづくり センター	3/11(水)・12(木)

受付時間は9:00～11:00、13:00～16:00。混雑状況によっては受付終了時間を早めることがあります。2/15(日)以前は市では開催しませんのでご注意ください。

市民税・県民税の申告は税務課で随時受け付けています。

住宅借入金等特別控除申告説明会

所得税の住宅借入金等特別控除は、一定の要件に該当する方が適用できます。事前に適用要件などを確認し、必要書類を説明会に持参してください。

とき 2月10日(火)、12日(木)・13日(金)の午前9時～午後5時
ところ パワースタイル半田(半田市乙川吉野町)

入場券 会場への入場には「入場整理券」が必要です。詳しくは、国税庁ホームページを確認してください。

問合せ 半田税務署(☎0569-21-3141)。音声案内後、

「0」番を選択すると電話相談センターにつながります。

その他 源泉徴収票などの申告書作成に必要な書類やマイナポータルアプリをインストールしたスマートフォン、マイナンバーカード発行時に設定した2種類のパスワードが必要です。

くらしの掲示板「訪問購入のトラブル」

問合せ 商工振興課(☎0562-36-2662)

おじいさん、さっき不用品を買い取ると電話がかかってきたんですよ。古い着物や洋服を引き取ってもらおうと訪問をお願いしたんだけど…

それは「訪問購入」と言っても、最近トラブルが多発しておるぞ。不用品の買い取りのはずが、強引に貴金属を買い取られたといった「押し買い」の相談が全国の消費生活センターに寄せられておるぞ。

恐ろしいですね。他にどんなトラブルがありますか。

クーリング・オフしたいのに勝手に転売されてしまった、紛失したと言われた、そもそも業者と連絡が取れないといった相談もあるぞ。

そうなんですね。訪問購入を利用する時はどんなことに注意すればいいですか。

いろいろ注意することはあるぞ。まず、突然訪問し

てきた業者は家に入れない。1人で対応せずに家族に同席してもらう。受け取った書面はしっかり確認する。特に業者の連絡先は記録しておくことが大事じゃ。クーリング・オフ制度もあるから、契約書面を受け取った日から8日以内であれば無条件で契約解除できるぞ。また、クーリング・オフ期間中は商品の引き渡しを拒否することもできるぞ。

なるほど。業者から電話がかかって来ても安易に訪問を承諾しないほうがいいですね。

そうじゃな。ルールを正しく理解して、信用できる業者と取り引きすることも大事じゃ。それと何かあったらすぐ最寄りの消費生活センターに相談することじゃ。

◎困ったときはすぐ消費者ホットライン☎188へ電話を！その他の相談については、21ページの「相談」をご覧ください。

10th



公立西知多総合病院だより

Anniversary



ドクターカー展示コーナー

11/8 (土)に西知多10周年まつりを開催いたしました
当日は約1500人の方にご来場いただきました。多くの皆さまにお越
しいただき、心より感謝申し上げます。

これからも地域の皆さまに信頼される病院を目指して職員一同努め
てまいります。

公立西知多総合病院 企画管理課(広報担当) ☎0562-33-5500(代表)
〒477-8522 愛知県東海市中ノ池三丁目1番地の1



▲ホームページ

広報ちた 2026.1

小学生感染予防ポスターコンクール開催結果

知多市・東海市の小学4～6年生を対象にしたコンクールを行いました。

西知多10周年まつりで入賞者の表彰式を行いました。



院長賞受賞

加木屋小学校

山口 彩莉さん



選考理由

“ポスター”という観点で、
パッと見たときの見やすさと、
メッセージの伝わりやすさから
選ばせていただきました。

院長 吉原 基



副院長賞



事務局長賞

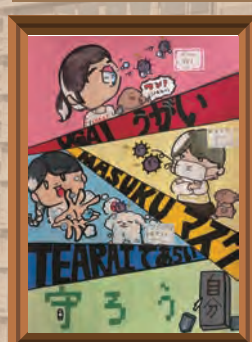

看護局長賞



入賞

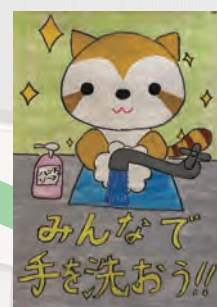

応募総数90作品という多数の応募をいただきました。
参加していただいた皆さまありがとうございました。



案内

**マイナンバーカード交付窓口
臨時開設**

交付通知書が届いたら、記載の必要な書類を確認して、来庁してください。
とき 1月4日(日)午前9時～正午
問合せ 市市民窓口課(☎36-2646)

特定最低賃金の改正

7年12月16日から、県内の特定産業2業種で最低賃金が改正されました。
業種 ①鉄鋼業②輸送用機械器具製造業
時間額 ①1175円②1146円
問合せ 半田労働基準監督署(☎0569-21-1030)

市有財産の売却(自動車)

物件 大型バスⅡ日野セレガR(平成17年式)。車検満了は令和8年7月11日。燃料は軽油
資格 地方自治法施行令第167条の4第1項に規定する、自ら意思決定できない方、破産手続開始の決定を受けて復権を得ない方などに該当しない方
期間 1月19日(月)～30日(金)の午前9時～午後4時。30日(金)は午後1時まで。郵送の場合は29日(木)必着
方法 住所、氏名、電話番号、物件名と「入札書在中」と記入した封筒に、入札書(入札書提出日付、物件名、入札金額、住所、氏名、電話番号を記入し押印)を入れて封をし、市財政課へ提出。入札者の本人確認のために運転免許証などが必要。郵送の場合は事前に同課へ連絡
条件 落札者は、入札金額に、消費税と地方消費税とリサイクル預託金を加算した金額で契約。車両は現状渡しで、引き渡し後の補償は一切行わない。買い取り後、直ちに名義変更を行い、車体の文字などを消すこと
問合せ 市財政課(☎36-2632)
その他 詳しくは、市ホームページを参照



入札参加資格審査申請

8～9年度に市が発注する建設工事、設計・測量・建設コンサルタント等業務と、物件、委託の入札参加資格審査申請を電子申請で受け付けます。
受付期間 1月5日(月)～2月16日(月)の平日の午前8時～午後8時。受付終了後の入札参加資格審査申請の受け付けは、4月1日(水)から開始します。
有効期間 4月1日(水)～10年3月31日(金)
電子申請 インターネットで「あいち電子調達共同システム」にアクセスし、必要事項を入力して、送信してください。
問合せ 市財政課(☎36-2632)



償却資産の申告を

固定資産税は、土地や家屋のほか、償却資産(パイプハウス、店舗設備、太陽光発電設備などの事業用資産)にも課されます。償却資産を所有している方(個人営業、農業、不動産賃貸業の方を含む)は、その多少や異動の有

無にかかわらず、賦課期日(1月1日)現在、所有している資産を所在地の市町村長に申告する必要があります。昨年中に事業を開始した方や引き続き事業を行っている方で、申告書が届いていない方は、市税務課まで連絡してください。
期限 1月30日(金)まで
問合せ 市税務課(☎36-2636)
その他 地方税ポータルシステム(eLTAX)を利用して電子申告をすることが出来ます。

新舞子マリンパーク風力発電設備の撤去に伴う利用規制

新舞子マリンパークの風力発電設備の老朽化により、1月初旬～4月下旬にかけて撤去工事を実施します。工事期間中は芝生広場などの利用規制を予定しています。
問合せ 新舞子マリンパーク(☎56-3980)
その他 詳しくは、新舞子マリンパークホームページを参照



西知多道路東海ジャンクションの
工事に伴う通行規制

東海ジャンクションの建設工事に伴
い、1月に国道247号などの通行止
めを予定しています。

問合せ 国土交通省愛知国道事務所
(☎0800-888-2475)

その他 詳しくは、左のQRコードか
ら国道事務所ホームページ、または
SNSを参照



公立西知多総合病院
床頭台の利用方法変更

4月から従来のテレビカード制に代
わり、テレビ・冷蔵庫が制限なく利用
できる1日定額制のサービスに変更し
ます。

利用料 テレビ・冷蔵庫11日440
円(税込み)

問合せ 公立西知多総合病院企画管理
課施設用度担当(☎33-5500(代
表))

その他 テレビカードをお持ちの方は、
1階総合受付付近の精算機で5月31
日(日)までに精算してください。詳
しくは、ホームページを参照



催し

救命講習会

とき ①1月10日(土)午前9時30分
10時40分②2月14日(土)午前9時30
分11時30分

ところ 消防署八幡出張所

内容 ①実技救命講習(70分コース)②
普通救命講習Ⅰ(120分コース)

対象 市内在住、在勤、在学の中学生
以上

申込み 消防署八幡出張所(☎31-
0191)、または左のQRコード
から

その他 ①は事前にeラーニングによ
る講習の受講が必要



▲申込み



▲WEB講習

市消防出初式

市内の無火災・無災害を願い、消防
署をはじめ消防団、消防団防災支援隊、
各企業自衛防災隊が参加し、分列行進
や大型車両による一斉放水などを行い
ます。

当日は消防車の展示やキッズ消防服
を着ての写真撮影なども楽しめます。

とき 1月11日(日)午前11時~正午

ところ 南5区Ⅲ工区臨時駐車場。雨
天・会場状態不良時はメディアス体
育館ちた

問合せ 市消防本部庶務課(☎56-
0146)

総合ボランティアセンター
ちたミニ講座

正しい姿勢ゆがみとりのコツ

とき 1月27日(火)午前10~11時30分

ところ 市民活動センター
講師 生田祐江さん

定員 10人。申し込み順

参加費 300円

申込み 1月5日(月)午前9時から総
合ボランティアセンター(市民活動
センター内・☎39-0800)

その他 タオル、飲み物、筆記用具を
持参。動きやすい服装で参加

精神保健福祉相談

精神科医師に心の悩みを相談できま
す。

とき 1月27日(火)、2月19日(木)、
3月4日(水)の午後3時から

ところ 知多保健所(八幡)

対象 心の悩みがある方やその家族、
関係者

定員 各日3人。申し込み順

申込み 知多保健所健康支援課(☎
32-1637)

ありがとう

「ステキなお墓ができたね」
そう言われる、お墓づくりのことなら



創業昭和2年
知多市大興寺の

お墓ディレクターと熟練職人のいる専門墓石店

石の店 いながき

知多墓園を
再現した
ショールーム
完備

1. 工事規定に合格するサイズが確認できる
2. お墓づくりに必要な総予算がよく分かる
3. さわって・歩いて・しゃがんで・体験できる

まずは電話で相談したいお客様は

フリーダイヤル

0120-1483-22

FAX. 0562-56-5223 E-mail/info@stone-world.co.jp

「知多市大興寺字長根90-1」とカーナビに入力して下さい

お電話で(10時~17時)

水曜・第135木曜日定休

24時間受付

車でご来店

- お墓じまい
- お墓の引っ越し
- クリーニング
- ペイント入れ直し
- コーティング
- 戒名の追加彫刻
- 修理、改修工事
- 墓石用地震ゲル
- 納骨式サポート
- 各宗納骨袋販売

広報ちたへ掲載する広告を募集しています。問い合わせは市秘書広報課(☎36-2642)

・催しなどの記事の中で、参加費の記載のないものは無料です。

・掲載内容は、7年12月17日時点。今号に掲載した内容は変更となる場合があります。

催し

児童センターの
催し



▲児童センター
公式Instagram

親子でバレンタインクッキング

親子でハートのチョコプレートケーキ
などを作ります。

とき 2月1日(日)午前9時30分～正
午

ところ 岡田まちづくりセンター

講師 海老原景子さん(Ada-codan
エフ)

対象 市内在住の小学生とその保護者
定員 12組。申し込み順

材料費 1人800円、親子で
1600円

申込み 1月10日(土)午前9時から直
接、または電話で児童センター(ふ
れあいプラザ内・☎54-1535)

その他 エプロン、三角巾、布巾3枚、
持ち帰り用の容器、水筒を持参

介護サービス利用に関する
法律相談

介護サービスの利用で生じた事業者
とのトラブルのうち、法律問題を含む
相談に応じます。

とき 2月5日(木)午後1時30分～4
時

ところ 東浦町役場(知多郡東浦町大

字緒川)

相談員 知多北部広域連合顧問弁護士

対象 同連合から要支援、または要介
護の認定を受けた被保険者とその介
護者

定員 5人。申し込み順

申込み 1月8日(木)～22日(木)の
平日の午前8時30分～午後5時に
相談内容を明らかにして同連合(☎
052-689-1651)

その他 同一案件は3回まで

市長と話そう！
市民会議「未来ツクリバ」

若者や子育て世代、働き世代を対象
に、市長と一緒に未来の知多市を考え
るワークショップを開催します。グル
ープワークを通じて、これからのまち
づくりを描いてみませんか。

とき 2月11日(祝・水)午後1時30分
～4時

ところ メディアス体育館ちた

講師 加藤洋平さん(愛知大学法学部
准教授)

対象 15～49歳(中学生は除く)

定員 30人。申し込み多数の場合は抽
選

申込み 1月25日(日)まで
に下のQRコードから

問合せ 市企画政策課(☎36-
2639)



知多警察署 コーナー

問合せ 知多警察署(☎36-0110)

事件・事故、緊急事案は110番
警察の相談ダイヤルは#9110



◎110番は緊急通報のための専用電話です。

次のようなときは、迷わず、落ち着いて、すぐに110番
をしてください。

- ・犯罪の被害に遭ったり、目撃したりした。
- ・見知らぬ人が、家の中をのぞいている。
- ・通話しながらATMを操作する特殊詐欺被害者と思われる人を見かけた。

◎相談ダイヤル#9110

緊急性のない相談などは、警察相談専用電話「#9110」な
どの専用電話を利用してください。

- ・自宅の電話(プッシュ回線だけ)や公衆電話、携帯電話
で「#9110」に掛ければ、愛知県警察本部の住民コーナ
ー(愛知県内で発信の場合)につながります。
- ・自宅の電話がダイヤル回線の場合は、☎052-953-
9110に掛けてください。
- ・開設時間は、月～金曜日(祝日、年末年始
を除く)の9:00～17:00



自筆証書遺言書保管制度講座

遺言者本人が手書きした遺言書を法
務局へ預けることができる自筆証書遺
言書保管制度について学びます。

とき 2月13日(金)午前10時30分～11
時40分

ところ ふれあいプラザ

講師 名古屋法務局半田支局職員

定員 20人。申し込み順

申込み 1月9日(金)午前9時から左
のQRコード、または中
部公民館(ふれあいプラザ
内・☎54-1535)



農村生活アドバイザー料理教室

市内生産野菜を使用して、本格キム
チとおからのパウンドケーキを作りま
す。

とき 2月13日(金)午後1時から

ところ JAあいち知多西部総合営農
センター(三反田)

講師 県認定市内農村生活アドバイザー

対象 市内在住の方

定員 12人。申し込み多数の場合は抽
選
参加費 1600円

申込み 1月23日(金)までに市農業振興課(☎36-2665)

その他 エプロン、三角巾を持参。キムチ1kgとパウンドケーキ1本の持ち帰りがあります。



ウイズセミナー
親子で学ぶ護身術講座

とき 2月15日(日)午前10～11時30分
ところ ふれあいプラザ

内容 子どもが心と身体を守るために必要な知恵と方法を親子で学びます。

講師 増井さとみさん(名古屋YWCAセルフディフェンストレーナー)

対象 年長児～小学2年生の子どもとその保護者

定員 15組程度。申し込み順

申込み 1月6日(火)から左のQRコード、または男女共同参画センターウイズ(ふれあいプラザ内・☎56-6305)

託児 1歳～就学前。1家族500円。定員あり。2月5日(木)午後1時までに要予約

その他 筆記用具を持参。動きやすい服装で参加



就労体験事業所見学会

若者就労体験事業の受け入れ事業所を見学し、就労のイメージを膨らませます。

とき 2月20日(金)午後1～4時

集合・解散場所 青少年会館

見学先 (株)光マークなど

対象 就労体験を希望するおおむね15～39歳の方、若者支援に関心のある事業所の方など

定員 20人程度。申し込み順

申込み 1月5日(月)～2月19日(木)に左のQRコード、または(一社)サポートネットゆっか(☎85-7236)



縦覧

知多都市計画の変更の案

生産緑地地区の変更(市決定)について縦覧します。

期間 1月13日(火)～27日(火)の平日

の午前9時～午後4時

ところ・問合せ 市都市計画課(☎36-2668)

その他 住民や利害に関係する方は、縦覧期間中に、市に意見書を提出することが出来ます(郵送、または持参)。

名古屋三河道路に関する都市計画基本方針(案)と環境影響評価方法書

名古屋三河道路の都市計画基本方針(案)と環境影響評価方法書について縦覧します。また、縦覧期間中に説明会を開催します。

期間 1月6日(火)～2月6日(金)。

県は午前8時45分～午後5時30分、市は午前9時～午後4時。土日・祝日は除く

ところ 県都市計画課、または市都市計画課

その他 縦覧の内容について意見のある方は、1月6日(火)～2月20日(金)までに、愛知県知事宛ての意見書を県都市計画課(名古屋市中区三の丸3-1-2)に持参、郵送(必

納税相談窓口

市税や国民健康保険税の納付書を紛失した方、納期限内に納付することが難しい方、税金を一括して納付することが難しい方は、相談してください。電話も可

とき 平日：9:00～16:00。夜間窓口も開設。日時は21ページの相談を参照

問合せ 市収納課(☎36-2637)



説明会

とき 1月25日(日)午後3時から

ところ 勤労文化会館

問合せ 県都市計画課(☎052-954-6515)、または市都市計画課(☎36-2668)

着)、またはあいち電子申請・届出システムにより提出することが出来ます。

・催しなどの記事の中で、参加費の記載のないものは無料です。

・掲載内容は、7年12月17日時点。今号に掲載した内容は変更となる場合があります。

募集

市庁用車の広告

市役所で管理する庁用車に、有料広告を掲載していただける方を募集します。

掲載期間 4月1日(水)～9年3月31日(水)で1カ月単位での申し込みから

掲載台数 軽自動車13台、普通車8台

掲載場所 前部、または後部の座席ドア両側面。両側面で1セット

掲載方法 マグネットシート、または特殊粘着フィルム(ラッピングフィルム)など取り外しが可能な素材を車体に貼り付け。広告・素材は申込者で作成

規格 1面、縦50cm×横70cm以内。車によって掲載可能面積が異なります。

掲載料 1セットに付き、広告掲載期間が5カ月以内は月2090円。6

カ月以上は月1570円

募集期間 1月30日(金)午後4時まで

申込み 知多市庁用車(集中管理車)広告掲載申込書に次の書類を添付して市財政課まで直接、または郵送(同日必着)で提出。FAX、メールでの提出不可

提出物 ①広告のデザインの素案②直近の納税証明書③法人は商業登記簿謄本、個人は身元証明書。②③は写し可。市の入札参加資格のある方

は②③の省略可
問合せ 市財政課(☎36-2632)

その他 募集要項、申込書は同課で配布。市ホームページからもダウンロード可



▲広告掲載のイメージ

外国人児童・生徒への学用品の寄付

使わなくなった学用品などで、リースできるものを募集します。集めた学用品は、市内の外国人児童・生徒へ配布します。

募集品目 ランドセル、園服、制服、学校指定体操服、上靴、習字セット、絵の具セット、筆記用具、ノート、裁縫道具、部活の道具など。なるべく状態の良いもので、衣類は洗濯済みのもの

学校指定体操服、上靴、習字セット、絵の具セット、筆記用具、ノート、裁縫道具、部活の道具など。なるべく状態の良いもので、衣類は洗濯済みのもの

受付 1月16日(金)までの平日の午前9時～午後5時に市市民協働課(市民活動センター内)。ただし、年末年始は除く

問合せ 市市民協働課(市民活動センター内・☎31-0382)

まちづくりセンターまつり
一般出演者

東部・岡田・旭の各まちづくりセンターを定期的に利用しているグループが中心となり、まちづくりセンターまつりを行います。

このまちづくりセンターまつりに出演いただける一般の方を募集します。

とき 3月8日(日)

演目 民謡、舞踊、ダンス、コーラス、カラオケ、詩吟など

対象 市内在住、在勤、在学の個人、団体

申込み 1月25日(日)午後5時までに各まちづくりセンターへ直接

問合せ 東部まちづくりセンター(☎34-2933)、岡田まちづくりセンター(☎55-3095)、旭まちづくりセンター(☎42-1114)

職種 ①木造建築科②造園科③建築板金科④左官・タイル施工科

訓練期間 5月から①②は3年間、③④は2年間。土曜日に月3、4回、

愛知建連技能専門校訓練生

午前9時～午後5時

訓練場所 愛知建連技能専門校(碧南市汐田町)

対象 事業所に職業訓練指導員が在籍し、訓練職種に従事している30歳までの方。学歴は問いません。

参加費 事業所が負担

申込み 願書を事業所経由で3月31日(火)までに愛知建連技能専門校(☎0566-41-4523)

寄付

ありがとうございました

○(株)ユニシード様から知多市まち・ひと・しごと創生推進事業に対し、300万円

○(株)LIXIL知多工場様から一般寄付として8万円

○あいち知多農業協同組合様から一般寄付として2万8900円

○岡田長生会様からやまもも園にタオル11枚、雑巾10枚

○大久保努様から歴史民俗博物館の資料として日本画1点

○小原奈美恵様から歴史民俗博物館の資料として水彩画1点

○(株)ユニオンテック様から知多市まち・ひと・しごと創生推進事業に対し寄付

○(有)オザキ商店様から知多市まち・ひと・しごと創生推進事業に対し寄付

相談

※相談内容の秘密は厳守します。お気軽にご相談ください。☎：予約制

○会場：市役所

法律相談 ☎	1/7(水)・21(水)、2/4(水) 10:00～12:00、13:00～16:00 ※1/21の予約は1/9(金)から、2/4の予約は1/23(金)から。相談は年度に1回だけ
心配ごと相談 (人権・行政)	1/5(月)・19(月) 9:00～11:30
外国人相談	月・火曜日 9:00～12:00、13:00～16:00 木・金曜日 9:00～12:00
行政書士相談	1/13(火) 13:00～15:00
市民相談	月～金曜日 9:00～12:00、13:00～16:00
問合せ	市民窓口課(市民相談) ☎0562-36-2648
教育相談	月～金曜日 9:00～12:00、13:00～16:00
問合せ	学校教育課 相談専用 ☎0562-32-8070
消費生活相談	月・火・木・金曜日 10:00～12:00、13:00～16:00 (受け付けは15:30まで) 相談専用ダイヤル☎188
ふるさと ハローワーク	月～金曜日 9:00～12:00、13:00～16:00
多重債務・相 続登記相談 ☎	偶数月第2水曜日 13:00～15:00
若者の職業・ 自立支援相談	1/14(水) 14:00～16:00
問合せ	商工振興課 ☎0562-36-2662
年金相談 ☎	1/28(水) 9:45～12:00、13:00～15:15 ※予約は1/5(月)から
問合せ	保険医療課 ☎0562-36-2655
納税相談・ 収納窓口	1/15(木) 16:00～19:00
問合せ	収納課 ☎0562-36-2637
ひとり親家庭 自立支援相談	月～金曜日 9:00～12:00、13:00～16:00
問合せ	子ども若者支援課 ☎0562-36-2656
障がい者虐待 相談	月～金曜日 9:00～16:00
問合せ	福祉課 ☎0562-36-2650
住宅耐震 相談 ☎	月～金曜日 10:00～16:00
問合せ	都市計画課 ☎0562-36-2669
在宅医療 相談 ☎	月～金曜日 9:00～16:00
問合せ	長寿課 ☎0562-36-2652

○会場：保健センター

健康相談	月～金曜日 9:00～16:00
こころの健康相談 ☎	1/19(月) 14:00～16:00
問合せ	健康推進課 ☎0562-54-1300
在宅介護相談	月～金曜日 9:00～16:00
問合せ	高齢者相談支援センター ☎0562-54-1211
障がい者相談 ☎	月～金曜日 9:00～16:00
問合せ	障がい者相談支援センター ☎0562-54-4800
障がい児相談 ☎	月～金曜日 9:00～16:00
問合せ	障がい児相談支援事業所さんぽ ☎0562-54-4502
○問合せ先と同じ会場	
高齢者虐待相談	月～金曜日 9:00～16:00 ※上記以外でも電話受付可
問合せ	高齢者虐待相談センター(保健センター内) ☎0562-54-1211 長寿課 ☎0562-36-2652
子ども・家庭相談 ☎	月～金曜日 9:00～16:00
問合せ	子育て総合支援センターばぼらす ☎0562-54-1200
若者ひきこもり 相談 ☎	木曜日 13:00～16:00
若者就労・ 就労体験相談 ☎	水曜日 10:00～16:00
問合せ	若者支援センター(青少年会館内) ☎0562-36-2960
女性のための カウンセリング ☎	1/15(木) 10:00～16:30 1/8(木)・22(木) 13:30～20:20
問合せ	男女共同参画センター(ふれあいプラザ内) ☎0562-56-6305
生活困窮者 自立支援相談 ☎	月～金曜日 9:00～16:00
問合せ	自立生活サポートセンター(福祉活動センター内) ☎0562-39-3060
成年後見利用相談 ☎	月～金曜日 9:00～17:00
問合せ	知多地域権利擁護支援センター(福祉活動センター内) ☎0562-39-3770
NPO・ 市民活動相談 ☎	水曜日 13:00～16:00
問合せ	市民活動室(市民活動センター内) ☎0562-31-0381
○訪問・来所相談	
ひきこもり等 訪問支援 ☎	月～金曜日 9:00～17:00
問合せ	(一社)サポートネットゆっか ☎0562-85-7236

佐布里緑と花の ふれあい公園

☎0562-54-2911
午前9時～午後5時。原則月曜日休館



《1月の催し》

みどりの工房のクラフト教室

●押し花デコパージュマグネット
とき 午前9時～午後4時30分
参加費 300円



●押し花しおりづくり
とき 午前9時～午後4時30分
参加費 100円



●梅の草木染め体験

とき 毎週金～日曜日の午前10時～正午、午後1～3時
参加費 2000円

イベント

おはなし♡ぴん。本パン
「絵本の読み聞かせ」

とき 1月17日(土)午前11～11時30分

《2月の催し》※要予約

味香房の料理教室

●具だくさん 豆乳でつくるクラムチ
ヤウダー

とき 毎週火・金・土曜日の午前10時～午後1時
参加費 1700円
その他 託児あり。詳しくは、問い合わせてください。



●かんたんおこしもの

とき 毎週日曜日の午前10時～正午
参加費 800円



みどりの工房のクラフト教室 手作りひな飾り

とき 毎週金～日曜日の午前10時～正午、午後1～4時
参加費 800円



自然観察

●特別講座

早春の植物とウメにまつわるお話
とき 2月1日(日)午前10～11時30分
協力 (一社)日本樹木医会愛知県支部

●公園の草花にふれあおう

とき 2月8日(日)午前10～11時
内容 草花からスライムを作ります。
参加費 300円
協力 キャンディ式草花あそび



イベント SOURLANNIYANパークフェス

とき 2月7日(土)午前10時～午後4時

内容 犬や猫の服、首輪などを扱うマ
ーケットや、特別メニューを用意し
たカフェ、健康相談会、アクティ
ブフォト撮影会など、ペット連れで楽
しめるコンテンツが盛りだくさんで
す。

.....
2月の催しの受け付けは1月7日
(水)午前10時から各講座1週間前まで。
自然観察は講座日の前日まで。子ども
会・PTAなど10人以上の団体に限り、
講座開設日以外の日でも相談に応じま
す。

こども未来館

☎0569-42-1101

午前9時～午後5時。原則月曜日休館



工作

●せつぶんかざり(1個150円)

とき 1月4日(日)～31日(土)

内容 ペーパー芯に和紙をくるみ、フエルトや毛糸などを使って、節分飾りを作ります。



●パークランド(1個180円)

とき 1月4日(日)～31日(土)

内容 木のチップや空芯、カラフルダンボールなどを使って、公園を作って遊びます。



●押し花のまんげきょう(1個240円)

とき 2月28日(土)まで

内容 紙筒やアルミ板、押し花などを使って、万華鏡を作ります。



その他 数に限りあり。詳しくは、ホームページを参照

中央図書館

☎0562-55-4349

午前9時～午後7時。原則月曜日休館



今月実施の催し

●お話コーナー

とき 毎週日曜日の午後2～2時30分

●Funi Funi Story time

英語絵本の読み聞かせや簡単なあいさつを行います。

とき 1月15日(木)午前11～11時30分

対象 未就学児・小学生とその保護者

●乳幼児向けおはなしひろば

とき 1月8日(木)、22日(木)の午前11～11時30分

●アニメ映画会

「手ぶくろを買いに」の上映と上映映画に関するトークです。

とき 1月25日(日)午前11～11時30分



法律セミナー「エンディングノートを書いてみよう!」

エンディングノートの意義や具体的な書き方について、法的な観点も交えながら分かりやすく解説します。

とき 2月7日(土)午後2～4時

講師 中村弥生さん(弁護士法人たいよう総合法律事務所代表)

定員 30人。申し込み順

申込み 1月10日(土)から同館

今月のブック展

主人と支える賢者たちとその歴史



ルイ14世やワシントン大統領、ガンジー、そして豊臣秀吉…英雄たちの影に隠れた、多くは語られぬ優れた補佐役に注目。多くの人がナンバー1ではない人生、誰かを支える立場の私たちに共感と教訓を与える一冊です。

書名 世界ナンバー2列伝
やまだ まさひろ
山田昌弘／著 社会評論社／出版



・催しなどの記事の中で、参加費の記載のないものは無料です。

・掲載内容は、7年12月17日時点。今号に掲載した内容は、変更となる場合があります

勤労文化会館

☎0562-33-3600

午前9時～午後9時。原則月曜日休館



新春ロビーコンサート

尺八と箏による新春コンサート「お正月の桜」をお楽しみください。

とき 1月12日(祝・月)正午から
出演 河内司さん、小嶋夏子さん

中部フィル・コラボ企画シリーズ
④フルート・ヴァイオリン・ピアノによる音楽世界一周

中部フィルのアーティストが、世界各国の楽曲を奏でます。終演後、楽器体験も行います。

とき 1月18日(日)午後2時から
出演 フルートⅡ 山村歩さん、ヴァイオリンⅡ 綾川智子さん、ピアノⅡ 谷美鈴さん
入場料 前売り券Ⅱ2000円、当日券Ⅱ2500円



文化協会主催事業

吟剣詩舞道・日本舞踊発表会

とき 2月8日(日)午前11時～午後4時

問合せ 月・水・金曜日の午前中に同協会事務局(☎0562-33-0045)



歴史民俗博物館

☎0562-33-1571

午前9時～午後5時(入館は午後4時30分まで)。原則月曜日休館



新春!尾張万歳実演会

国指定重要無形民俗文化財である尾張万歳の実演と解説を行います。

とき 1月10日(土)午前10～11時
定員 30人。1組4人まで。申し込み順

申込み 1月6日(火)午前8時30分から同館

エントランスディスプレイ 昔の学校・昔の教科書

江戸時代の寺子屋から昭和の学校までの教科書を展示します。

とき 1月17日(土)～2月1日(日)

収蔵品展

「桃の節句 ひなまつり展」



地域の方から寄贈された、江戸・明治・大正時代の親王飾りや大正・昭和時代の豪華な御殿飾りなど、時代を越えて受け継がれてきたさまざまな種類のひな人形約300体を展示します。

とき 1/17(土)～3/8(日)

期間中の催し

●機織りなどの実演と体験

とき 期間中の日曜日の10:30～11:45

対象 機織りの体験は小学3年生以上で身長130cm以上の方。

実演の見学および綿くりの体験は誰でも可

●記念撮影コーナー「お姫さまになろう」

とき 随時

対象 小学生以下

文化財防火訓練

1月26日(月)の文化財防火デーにあわせて、消火訓練や消防車による放水訓練を行います。

とき 1月15日(木)午前9時30分～10時30分



▲昨年の文化財防火訓練の様子

Happy
Birthday

うちのスターを
紹介します



おいかわだい
及川大智ちゃん(左) (佐布里)
令和7年1月27日生
右は兄の勇翔ちゃん



はたとほる
秦都晴ちゃん(左) (佐布里)
令和5年1月13日生
右は姉の菜乃華ちゃん



いとうこうすけ
伊藤煌将ちゃん (巽が丘)
令和6年1月7日生



いとうあん
伊藤杏ちゃん (大草)
令和7年1月23日生



岩崎陽真莉ちゃん (八幡新町)
令和7年1月10日生



はしもとめい
橋本芽依ちゃん (新舞子)
令和6年1月17日生



なかがわいおり
高川伊織ちゃん (寺本台)
令和5年1月11日生



やまだりゅうせい
山田龍征ちゃん (巽が丘)
令和6年1月22日生



こじまさよ
小嶋咲葉ちゃん (佐布里)
令和6年1月31日生



こじまゆい
小嶋結ちゃん (八幡)
令和5年1月4日生



おくだげんり
奥田絃稟ちゃん(右) (新知)
令和7年1月29日生
左は兄の紇生ちゃん



もりおかいのり
森岡依愛ちゃん (八幡)
令和7年1月11日生



はやかわそうた
早川颯太ちゃん(左) (八幡)
令和6年1月30日生
右は姉の風花ちゃん



きよまつこうな
清松煌奈ちゃん (新知)
令和7年1月29日生



たけうちひさな
竹内玖瀬ちゃん (南粕谷)
令和6年1月10日生



たなかいと
田中絃花ちゃん (八幡)
令和6年1月3日生



わたなべあかり
渡邊燈ちゃん (八幡)
令和7年1月21日生



ふたむらちづる
二村千鶴ちゃん (八幡)
令和5年1月28日生



はなそうすけ
富颯佑ちゃん (新知東町)
令和7年1月21日生

3月生まれの
お子さん(1~3歳)
写真募集!!

掲載
応募方法

問合せ
その他

3月号 締め切り 1/20(火)
写真データ(おおむね500KB~2MB)とお子さんの氏名、ふりがな、
生年月日、住所(大字まで)、保護者の氏名、電話番号を秘書広報課
にメール(kouhou@city.chita.lg.jp)で送信。
秘書広報課 ☎0562-36-2642
未掲載の方を優先します。応募多数の場合は抽選で掲載。

健康



健康推進課（保健センター内）
☎0562-54-1300

歯つする！歯とお口の機能健診

とき 2月13日（金）午後1時からと
午後1時30分から

ところ 保健センター

内容 講話、歯科健診、口腔機能測
定

対象 昭和36年3月31日以前に生ま
れた方

予防接種

生後2カ月ごろ（就学後は対象学
年）に予防接種票などを送付。予防票の
ない方は、保健センターまで問い合
わせてください。

その他 知多市が発行した予防票は、
知多市外への転出日以降は使用で
きません。



市民健康講演会

とき 2月21日（土）午後1時30分
4時。受け付けは午後1時から

ところ 勤労文化会館

内容 講演会「誰も一人では生きられ
ない！がんを通じて見えた支えの
力」のほか、知多市健康グランプリ
2025の表彰式や受賞者の取
組活動紹介、お楽しみ抽選会を開
催します。

講師 矢野きよ実さん（タレント、書
道家）

定員 500人。申し込み順

申込み 市健康推進課、または市公
式LINEから



食改さん考案！

お家でできる おすすめレシピ

ブリのみぞれ煮

冬が旬のブリと大根を使ったレシピです。
大根をおろすことで、かさが減ってたっぷり
食べることができます。また、ショウガを効
かせることで減塩でき、体が温まります。

作り方

- ①ブリは2等分に切り、塩を振って10分おき、
キッチンペーパーで水気を拭き取る。
- ②①に片栗粉をまぶす。
- ③シメジは小房に分け、小ネギは4cmの長さ
に切る。
- ④大根は擦りおろし、軽く水気を切ってAと
混ぜ合わせる。
- ⑤フライパンに④を入れて火にかけ、沸騰し
たら、ブリとシメジを入れて蓋をし、中火
で4分煮る。
- ⑥⑤へ小ネギを加え、さらに1分煮る。
- ⑦盛りつけて、ショウガのしぼり汁をかける。



材料（4人分） ブリ320g（4切れ）、塩少々、片栗粉小
さじ2、シメジ160g、小ネギ100g、大根360g、A
（だし汁2カップ、酒大さじ2、しょうゆ大さじ1）、
ショウガのしぼり汁小さじ2

栄養価（1人分当たり） エネルギー：218kcal、たんぱ
く質：19.5g、脂質：14.4g、塩分：1.0g

食改さんとは…知多市健康づくり食生活改善協議会
の略称。「私たちの健康は私たちの手で」をモットーに、
食を通して健康の大切さを伝える活動をしています。
食改さんのおすすめレシピは右のQRコードから！



◆ 妊産婦のための相談 申し込み順(定員あり)

種 別	受付時間	ところ※ 1	対 象
産前産後 サポート相談	2/2(月)13:30~14:30	子育て総合支援センター	妊婦と産婦、および乳児
	2/3(火)13:30~14:30	青少年会館	
	2/4(水)13:30~14:30	亥新田公会堂	
	2/5(木)13:30~14:30	ベティさんの家旭公園体育館	
	2/6(金)13:30~14:30	ふれあいプラザ	

※ 1 いずれも親子ひろば会場で実施

◆ 乳幼児のための相談

申し込み順(定員あり)。虫歯予防教室、離乳食講習会(後期)は電話予約に加えて、市公式LINEからも予約ができます。



▲虫歯予防教室



▲離乳食講習会

種 別	受付時間	ところ	対 象
虫歯予防教室	2/26(木)13:15~14:15	保健センター	就学前の幼児
離乳食講習会(後期)	2/27(金)9:45~10:00		7年7月生まれの乳児と保護者
乳幼児育児相談	平日 10:00~11:00	親子ひろば会場※ 2	就学前の乳幼児と保護者

※ 2 月…子育て総合支援センター、火…亥新田公会堂、水…青少年会館、木…ふれあいプラザ、金…ベティさんの家旭公園体育館

◆ 带状疱疹ワクチンの定期接種について

今年度対象の方の接種期限は、3/31(火)までです。対象年齢の方には、案内はがきを送付しています。接種を希望する方は、保健センターから予診票の発行を受けてください。予診票の発行には、申請後1週間~10日ほどかかります。

ワクチンの種類	接種回数	自己負担額	接種場所
乾燥弱毒性生ワクチン(ビケン)	1回	2700円	市指定医療機関※ 4
乾燥組換え带状疱疹ワクチン(シングリックス)※ 3	2回	6600円(1回当たり)	

※ 3 乾燥組換え带状疱疹ワクチン(シングリックス)を選択した場合、通常2カ月の間隔をおいて2回接種する必要があるため、1月までに1回目の接種を済ませてください。

※ 4 市指定医療機関以外での接種を希望する場合は、事前申請が必要です。保健センターまで問い合わせてください。

広報ちたに、広告を掲載しませんか？



市内の全世帯に配布
(月平均 約36,000部)



◀詳しくはこちら

25,000 (税込) 円~

問合せ 市秘書広報課(☎0562-36-2642)





春季市民サッカー大会

とき 2月1日(日)、8日(日)の午前8時から

ところ ベティさんの家旭公園、石根グラウンド

対象 市内在住、在勤の高校生以上で構成されたチーム

参加費 1チーム2000円。市リーグ戦加盟チームは無料

申込み 1月22日(木)午後5時までに市生涯学習スポーツ課(メディアス体育館ちた内)

問合せ 竹内稔(☎56-0804)

その他 1月23日(金)午後7時からメディアス体育館ちたで代表者会議

市民バスケットボール大会

とき 2月7日(土)午前9時から

ところ メディアス体育館ちた

種目 一般男子・女子

対象 市内在住、在勤、在学の高校生以上で構成されたチーム

参加費 1チーム4000円。市スポーツ協会登録チームは無料

申込み 1月17日(土)までに市生涯学習スポーツ課(メディアス体育館ちた内)

問合せ 鰐部久也(☎090-4852-4883)

市ジュニア柔道大会

とき 2月8日(日)午前9時から

ところ メディアス体育館ちた

種目 ①小学生団体の部・個人の部(学年別)②中学生団体の部・個人の部(学年別。1・2年混合)

対象 ①柔道の試合ができる小学生②市内在住、在学で柔道の試合ができる中学1・2年生

申込み 1月10日(土)までに市生涯学習スポーツ課(メディアス体育館ちた内)

問合せ 西河等(☎090-1759-17571)

レク・インディアカを楽しむ会

とき 2月8日(日)午後6時30分から

ところ メディアス体育館ちた

対象 中学生以上

参加費 1人1000円。運営委員会委員は無料

申込み 当日会場

問合せ 井藤克巳(☎090-4406-7959)

その他 初心者歓迎。組み合わせは当日会場

知多北地区モルック大会

とき 3月1日(日)午前8時45分から

ところ メディアスひがしうら第1グラウンド(知多郡東浦町石浜)

対象 知多・東海・大府・東浦各市町在住、在勤、在学の中学生以上3人4人で構成されたチーム。高校生以下は保護者の同意が必要

定員 84チーム。申し込み多数の場合は抽選

参加費 1チーム1000円

申込み 1月29日(木)までに市生涯学習スポーツ課(メディアス体育館ちた内)

春スキーツアーin白馬

とき 3月25日(水)午前7時出発、27日(金)午後8時帰着予定

ところ HAKUBA47(長野県北安曇郡白馬村)

内容 初心者・上級者のスキー教室

対象 市内在住、在勤、在学の方、または市スポーツ協会スキー部会員。

小学3年生以下は保護者同伴

定員 45人(最小催行人数30人)。申し込み順

参加費 中学生以上3万5000円。小学生以下3万3000円。別途、昼食代、リフト代、レンタル代などが必要

申込み 1月18日(日)午後7時からメディアス体育館ちたで行う説明会で申し込み

問合せ 市スポーツ協会スキー部事務局・平島和貴(☎56-2123)

新年スポーツ川柳を募集※

メディアス体育館ちたと知多運動公園では、スポーツ川柳を募集しています。日頃のスポーツでの出来事や今年の目標、その他スポーツに関することをユーモアあふれる川柳にして応募してください。

募集期間 1月6日(火)~25日(日)

応募方法 メディアス体育館ちたや運動公園クラブハウスで配布する応募用紙に川柳を記入し、窓口に提出。

1人3句まで応募可

表彰 優秀作品には賞品を贈呈。発表は2月中旬を予定

問合せ メディアス体育館ちた(☎33-3361)、または知多運動公園(☎32-4831)

その他 詳しくは、ホームページを参照





出場おめでとう



第16回バスティンピアノコンクール全国大会出場＝後列左から柳田和奏さん(知多翔洋高校1年)、土井柚希さん(東部中1年)、三林奏穂さん(新田小6年)。前列左から土井夏希さん(新田小5年)、石井晴太さん(岡田小4年)、伊平凜さん(同小2年)



優勝おめでとう



第24回全国障害者スポーツ大会(わたSHIGA輝く障スポ)卓球種目で優勝＝飯田かおりさん(八幡)



モデルジャパン2025 出場＝松田賢明さん(岡田)



第79回全日本学生音楽コンクール出場＝三林飛鳥さん(東部中2年)



第12回全日本シニア東西対抗ソフトテニス大会出場＝蟹江厚佑さん(八幡)



APF GRAND CHAMPIONSHIPS 2025 出場＝竹内琉晟さん(知多翔洋高校1年)

お詫びと訂正

広報ちた12月号30ページで紹介した第23回全国中学生都道府県対抗野球大会in伊豆の出場選手名に誤りがありました。

正しくは「菊地隼多」さんです。お詫びして訂正いたします。



第43回全日本ジュニア新体操選手権大会出場＝左から原田滢さん(知多中3年)、木全隼琉さん(中部中3年)。いずれも阿久比新体操クラブ所属



第53回マーチングバンド全国大会出場＝田中柚咲さん(知多中2年)。天理教愛町分教会吹奏楽団所属

出場おめでとう



オールジャパンベースボールリーグ小等部2025全国大会出場＝後列左から伏見陽登さん(八幡小6年)、中尾亮太さん(同小6年)、内藤亜皇さん(同小6年)、近藤輝一さん(同小6年)、齋藤龍憂さん(同小6年)、岩瀬美羽さん(同小6年)、上原海靖さん(同小6年)。前列左から山本蒼生さん(八幡小5年)、中山結翔さん(同小5年)、近藤大貴さん(新田小5年)、作元蒼大さん(つつじが丘小5年)、小島良仁さん(八幡小5年)、塩出悠雅さん(同小5年)、瀬川閃右さん(同小5年)。牧瀬陽輝さん(同小6年)(激励会は欠席)。いずれもブルースターズ所属

知多市やまももおやこ劇場

0歳～幼児のための人形劇 人形劇団あつけらん♪「しょうぼうじどうしゃ じぶた」

とき 1/18(日)10:50開演

ところ 青少年会館

内容 子どもたちに人気の絵本が原作。ちびっこ消防自動車のじぶたが山火事で大活躍します。

申込み 入会金1300円と月会費1300円を添えて事前に申し込み

問合せ 知多市やまももおやこ劇場 (☎0562-77-3100・✉yamamomo.oyako@gmail.com)



ちた半島演劇鑑賞会

ASPイツツフォーリーズ公演 ミュージカル「洪水の前」

とき 1/22(木)18:30開演

ところ 勤労文化会館

内容 日中戦争のきっかけになった満州事変が勃発する1931年の大連が舞台。作家志望の青年がダンスホールの歌姫に恋心を抱く物語です。いずみたく作曲によるミュージカルナンバー。

問合せ ちた半島演劇鑑賞会 (☎0562-77-9392)

その他 入会金と月会費が必要

演劇「岡田ものがたり～木綿がつむぐ、人のやさしさ～」

とき 1/24(土)・25(日)の11:00から、15:00から

ところ 雅休邸(岡田)

内容 昭和30年代、知多木綿の産地として栄えた岡田の、記録には残っていない日常を舞台化。当時の少女たちの記憶を上演します。

料金 1000円

申込み 市観光協会 (☎0562-51-5637)、または劇団おると公式X



ちょこっとサポート交流会

とき 2/6(金)13:30～15:30

ところ 市民活動センター

内容 「人生100年時代、自分らしく生きるための終活・ACPのススメ」をテーマに、交流会を開催します。

講師 西尾聰子さん(ちょこっとサポート支援会員、看取り士)

対象 65歳以上の方

申込み NPO法人ゆいの会 (☎0562-32-5906・✉yuinokai-seikatu@sage.ocn.ne.jp)





わがまち グループ

そうりプレーパーク

冒険遊び場「そうりプレーパーク」を運営している団体。大学生から70代までのメンバーが子どもたちを見守っている。そうりプレーパークは佐布里緑と花のふれあい公園内で土日、祝日の10:00～16:00に開催。



問合せ NPO法人 新青樹 竹内(たけうち) ☎0562-87-0159)

プレーパークとは

「自分の責任で自由に遊ぶ」ことができる冒険遊び場です。危ないからだめと禁止するのではなく、子どもたちが自分で考え、生きる力を育てます。木登りやたき火、くぎやのこぎりを
使う工作など、家庭ではなかなかできない遊びを通して、子どもやその家族に心を豊かにしてほしいと思っています。

どんな活動をしていますか

「プレーリーダー」として子どもたちを見守り、伸び伸びと野外遊びができるようにサポートしています。安全点検やけがの手当てはもちろん、遊ぼうといわれれば子どもと走り回り、分らないことがあれば一緒に考えます。子どもたちと接する中で、私たちも育ててもらっていると感じます。

発足20周年を迎えて

平成18年2月に活動が始まってから20年が経ち、当時遊びに来ていた子どもが今度は自分の子どもを連れ

活動をPRしませんか？

団体の活動内容や、PRポイント、連絡先などを広報(☎kouhou@city.chita.lg.jp)まで送ってください。後日、広報担当が取材に伺い、記事として紹介します。

てきてくれるようになりました。現在のメンバーの中には幼稚園のときからプレーパークに通っていたという大学生もいて、うれしく思います。20周年の記念として、板に自由に絵を描き、パーク内のハウスに飾るイベントを1月10日(土)から行います。ぜひ多くの方に参加してほしいです。

最後にPRをどうぞ

そうりプレーパークでは、泥をこねたり、土を掘ったり、「昔の遊び」ができます。



ふゆうちゃん 掲示板

3月号の申し込みは1/6(火)～20(火) ※期間外の応募は不可

■岡田の景観「書画写真展」

とき 1/10(土)・11(日)の9:00～16:00

ところ 岡田まちづくりセンター

内容 小学生から一般の方までの書、画、写真約800点を展示

表彰式 1/10(土)10:00から

主催 岡田街並保存会、岡田コミュニティ

問合せ 岡田街並保存会



■岡田の街並みと門付万歳

とき 1/11(日)13:30から約1時間

ところ おかき屋辰心→SoN→木綿蔵・ちた→枡磯→慈雲寺

内容 ガイドとともに岡田の古い街並みを巡りながら、玄関先で披露される門付万歳を鑑賞

主催 岡田街並保存会

問合せ 岡田街並保存会(☎0562-56-4722)、歴史民俗博物館(☎0562-33-1571)

その他 集合場所は木綿蔵・ちた。小雨決行

■おもてなしびと養成講座

とき 第1回=1/17(土)14:00～16:00、第2回=1/24(土)13:30～16:30

ところ 岡田まちづくりセンター

内容 第1回=久野與吉さんによる講演「もっと知ろう知多」—ふるさと知多の歴史と文化—、第2回=パネルディスカッション「わたしたちが住む岡田はこんな街—過去から未来へ—」

問合せ 知多市文化遺産地域活性化実行委員会



その他 本事業は、7年度文化庁「地域文化財総合活用推進事業」の補助を受けて実施。第3回、第4回の講座は調整中

※投稿は、市内で市民が開催するものに限り、営利目的の催事などは掲載しません。詳しくは、市ホームページをご覧ください。

※応募多数の場合は申し込み順で掲載し、掲載の可否は通知しません。紙面の都合上、原稿を省略する場合があります。

※掲載した内容は、変更となる場合があります。

秘書広報課(広報) ☎0562-33-8297 ☎kouhou@city.chita.lg.jp



▲市ホームページ

かがやきひと
シリーズ 輝人

No.57

地域と共に、声で届けるまちの笑顔

よこ い かず み
横井和美さん(大草)

プロフィール

NPO法人市民大学ちた塾の事務局長を務める傍ら、メディアアスエフエムのパーソナリティとしても活動。毎週月曜日11:00～12:00に放送しているラジオ『私の健康 HAPPYライフ』の担当を務めている。

梅子マラソンや消防出初式、総合防災訓練など、市内で開催されるさまざまなイベントでも活躍し、地域に根差した司会者として活動している。

私はこれまで、ずっと「二足のわらじ」を履いてきました。大学に通いながらアナウンス専門学校に通ったり、卒業後は一般企業で働きながら結婚披露宴の司会者を続けたり。現在は、ちた塾での仕事に加えて、市内各地でイベントの司会者やメディアアスエフエムのパーソナリティとして活動しています。

声の仕事を意識したのは、小学生の頃に先生から「アナウンサーに向いているんじゃない?」と言われたことでした。しかし、収入の不安定さや親の反対もあり、一度は夢を諦めて一般企業へ就職しました。それでも「声に関わる仕事がない」という気持ちは変わらず、結婚披露宴の司会者や市民アナウンサーとして少しずつ活動を広げ、今に至ります。

パーソナリティの仕事は想像以上に大変で、発声練習や原稿を書き直す作業に追われる毎日でした。ちた塾での仕事や家庭もあり、決して楽ではありませんで



▲ちた塾で働く横井さん

したが、その積み重ねが今の自分を支えてくれていると感じます。

司会者として大切にしているのは、イベントごとに話し方を変えること。式典ではおごそかに、家族向けのイベントでは少し砕けて明るく、場に合った話し方を意識しています。しっかりと準備をすれば、その分だけ自信が付くという思いで日々活動を続けています。

いつも二足のわらじで、一つを突き詰められない自分に悩むこともありましたが、誰かの真似をする必要はなく、私は私のままで、好きなことを続ければ良いと吹っ切れたことで、気持ちがぐっと楽になりました。自分が関わることで誰かが笑顔になり、一歩前に進むきっかけになったら、それが何よりの喜びです。

この写真が
お気に入り!!

私の1枚

投稿
募集中!!投稿方法は
次のいずれか

- ・氏名(ペンネーム可)と写真のテーマを記載し、写真データを秘書広報課 kouhou@city.chita.lg.jp まで送信
- ・秘書広報課まで写真をご持参
- ・Instagramで「#ちたスタグラム」を付け投稿

▶詳しくはこちら

※市内で撮影した写真に限ります。



「父の背中」 撮影：みーちゃんさん

知多市公式ホームページ
<https://www.city.chita.lg.jp>広報ちたは、スマートフォンアプリ
「マチイロ」でも閲覧できます。